

ANHANG I

ZUSAMMENFASSUNG DER MERKMALE DES ARZNEIMITTELS

1. BEZEICHNUNG DES ARZNEIMITTELS

Blitzima 100 mg Konzentrat zur Herstellung einer Infusionslösung

Blitzima 500 mg Konzentrat zur Herstellung einer Infusionslösung

2. QUALITATIVE UND QUANTITATIVE ZUSAMMENSETZUNG

Blitzima 100 mg Konzentrat zur Herstellung einer Infusionslösung

Jeder Milliliter enthält 10 mg Rituximab.

Jede 10-ml-Durchstechflasche enthält 100 mg Rituximab.

Blitzima 500 mg Konzentrat zur Herstellung einer Infusionslösung

Jeder Milliliter enthält 10 mg Rituximab.

Jede 50-ml-Durchstechflasche enthält 500 mg Rituximab.

Rituximab ist ein gentechnisch hergestellter monoklonaler, chimärer Antikörper (Maus/Mensch). Dieser Antikörper stellt ein glykosyliertes Immunglobulin dar, dessen konstante Bereiche aus humanem IgG1 und die variablen Bereiche aus murinen leichten und schweren Kettensequenzen bestehen. Der Antikörper wird in einer Zellkultur aus Säugetierzellen (Ovarialzellen des chinesischen Hamsters) hergestellt und durch Affinitäts- und Ionenaustauscher-Chromatographie gereinigt, einschließlich spezifischer Schritte zur Virusinaktivierung und -entfernung.

Sonstige Bestandteile mit bekannter Wirkung:

Polysorbat

Jede 10-ml-Durchstechflasche enthält 7 mg Polysorbat 80.

Jede 50-ml-Durchstechflasche enthält 35 mg Polysorbat 80.

Natrium

Jede 10 ml Durchstechflasche enthält 2,3 mmol (52,6 mg) Natrium.

Jede 50 ml Durchstechflasche enthält 11,5 mmol (263,2 mg) Natrium.

Vollständige Auflistung der sonstigen Bestandteile, siehe Abschnitt 6.1.

3. DARREICHUNGSFORM

Konzentrat zur Herstellung einer Infusionslösung

Klare, farblose Flüssigkeit mit einem pH-Wert von 6,3 – 6,8 und einer Osmolalität von 329 – 387 mosmol/kg.

4. KLINISCHE ANGABEN

4.1 Anwendungsgebiete

Non-Hodgkin-Lymphom (NHL)

Blitzima ist in Kombination mit einer Chemotherapie für die Erstbehandlung von erwachsenen Patienten mit follikulärem Lymphom im Stadium III-IV angezeigt.

Eine Blitzima-Erhaltungstherapie ist angezeigt zur Behandlung von erwachsenen Patienten mit

follikulärem Lymphom, die auf eine Induktionstherapie angesprochen haben.

Blitzima ist als Monotherapie für die Behandlung von erwachsenen Patienten mit follikulärem Lymphom im Stadium III-IV angezeigt, die gegen eine Chemotherapie resistent sind oder nach einer solchen einen zweiten oder neuerlichen Rückfall haben.

Blitzima ist für die Behandlung von erwachsenen Patienten mit CD20-positivem, diffusem großzelligen B-Zell-Non-Hodgkin-Lymphom in Kombination mit einer CHOP (Cyclophosphamid, Doxorubicin, Vincristin, Prednisolon)-Chemotherapie angezeigt.

Blitzima ist in Kombination mit einer Chemotherapie für die Behandlung von nicht vorbehandelten pädiatrischen Patienten (im Alter von 6 Monaten unter 18 Jahren) mit fortgeschrittenem, CD20-positivem diffusem großzelligem B-Zell-Lymphom (DLBCL – diffuse large B-cell lymphoma), Burkitt-Lymphom (BL)/Burkitt-Leukämie (reife B-Zell akute lymphatische Leukämie – BAL) oder Burkitt-like-Lymphom (BLL) angezeigt.

Chronische lymphatische Leukämie (CLL)

Blitzima ist in Kombination mit einer Chemotherapie für die Behandlung von nicht vorbehandelten erwachsenen Patienten und von erwachsenen Patienten mit rezidivierender/refraktärer chronischer lymphatischer Leukämie angezeigt. Für Patienten, die bereits mit monoklonalen Antikörpern einschließlich Blitzima behandelt wurden oder für Patienten, die refraktär auf eine vorherige Behandlung mit Blitzima in Kombination mit Chemotherapie sind, liegen nur begrenzte Daten zur Wirksamkeit und Sicherheit vor.

Für weitere Informationen siehe Abschnitt 5.1.

Granulomatose mit Polyangiitis und mikroskopische Polyangiitis

Blitzima in Kombination mit Glucocorticoiden wird angewendet zur Behandlung von erwachsenen Patienten mit schwerer, aktiver Granulomatose mit Polyangiitis (Wegenersche Granulomatose) (GPA) und mikroskopischer Polyangiitis (MPA).

Blitzima in Kombination mit Glucocorticoiden wird angewendet zur Induktion einer Remission bei Kindern und Jugendlichen (im Alter von 2 bis unter 18 Jahren) mit schwerer aktiver GPA (Wegenersche Granulomatose) und MPA.

Pemphigus vulgaris

Blitzima ist zur Behandlung von erwachsenen Patienten mit mäßigem bis schwerem Pemphigus vulgaris (PV) angezeigt.

4.2 Dosierung und Art der Anwendung

Infusionen von Rituximab sollen nur unter engmaschiger Überwachung von erfahrenem medizinischem Fachpersonal durchgeführt werden. Es müssen Bedingungen vorliegen, unter denen eine vollständige Ausrüstung zur Wiederbelebung sofort verfügbar ist (siehe Abschnitt 4.4).

Prämedikation und Arzneimittel zur Prophylaxe

Alle Anwendungsgebiete

Vor jeder Anwendung von Rituximab sollte immer eine Prämedikation mit einem Analgetikum/Antipyretikum (z. B. Paracetamol) und einem Antihistaminikum (z. B. Diphenhydramin) verabreicht werden.

Non-Hodgkin-Lymphom und chronische lymphatische Leukämie

Bei erwachsenen Patienten mit einem Non-Hodgkin-Lymphom oder einer chronischen lymphatischen Leukämie sollte eine Prämedikation mit Glucocorticoiden in Erwägung gezogen werden, wenn Rituximab nicht in Kombination mit einer Chemotherapie verabreicht wird, die ein Glucocorticoid enthält.

Bei erwachsenen NHL- und CLL-Patienten, bei denen Rituximab mit der 90-minütigen Infusionsrate angewendet wird, sollte eine Prämedikation mit Glucocorticoiden in Erwägung gezogen werden, wenn Rituximab nicht in Kombination mit einer Chemotherapie verabreicht wird, die ein Glucocorticoid enthält.

Bei pädiatrischen Patienten mit einem Non-Hodgkin-Lymphom sollte eine Prämedikation mit Paracetamol und einem H1-Antihistaminikum (= Diphenhydramin oder ein Äquivalent) 30 bis 60 Minuten vor Beginn der Infusion mit Rituximab angewendet werden. Zusätzlich sollte Prednison wie in Tabelle 1 beschrieben gegeben werden.

Um das Risiko eines Tumorlysesyndroms zu vermindern, wird bei Patienten mit einer CLL 48 Stunden vor Behandlungsbeginn eine Prophylaxe mit einer adäquaten Hydratation und die Gabe von Urikostatika empfohlen. Bei Patienten mit einer CLL, die eine Lymphozytenzahl von $> 25 \times 10^9/l$ aufweisen, wird die intravenöse Gabe von 100 mg Prednison/Prednisolon kurz vor der Infusion von Rituximab empfohlen, um die Häufigkeit und den Schweregrad akuter Infusionsreaktionen und/oder eines Zytokin-Freisetzungs-Syndroms zu verringern.

Granulomatose mit Polyangiitis (GPA) und mikroskopische Polyangiitis (MPA) und Pemphigus vulgaris

Um die Häufigkeit und den Schweregrad von Reaktionen im Zusammenhang mit einer Infusion (IRR–*infusion related reaction*) zu verringern, sollten Patienten mit GPA oder MPA oder Pemphigus vulgaris eine intravenöse Gabe von 100 mg Methylprednisolon erhalten, die 30 Minuten vor jeder Infusion von Rituximab beendet sein muss.

Bei erwachsenen Patienten mit GPA oder MPA wird empfohlen, vor der ersten Infusion von Rituximab Methylprednisolon intravenös über einen Zeitraum von 1 bis 3 Tagen in einer Dosierung von 1.000 mg pro Tag zu verabreichen (die letzte Dosis Methylprednisolon kann am selben Tag wie die erste Infusion von Rituximab verabreicht werden). Danach soll während und nach der 4-wöchigen Induktionstherapie mit Rituximab orales Prednison 1 mg/kg/Tag verabreicht werden (nicht mehr als 80 mg/Tag; je nach klinischer Notwendigkeit so schnell wie möglich ausschleichen).

Bei erwachsenen und pädiatrischen Patienten mit GPA/MPA und bei erwachsenen Patienten mit PV wird während und nach der Behandlung mit Rituximab, falls erforderlich, eine Prophylaxe gegen *Pneumocystis jirovecii*-Pneumonie (PJP) gemäß lokalen klinischen Empfehlungen empfohlen.

Vor der ersten intravenösen Infusion von Rituximab wird bei Kindern und Jugendlichen mit GPA oder MPA zur Behandlung von schweren Symptomen einer Vaskulitis Methylprednisolon intravenös über einen Zeitraum von 3 Tagen in einer Dosierung von 30 mg/kg/Tag (nicht mehr als 1g/Tag) verabreicht. Vor der ersten Infusion von Rituximab können bis zu 3 zusätzliche Tagesdosen von 30 mg/kg Methylprednisolon intravenös verabreicht werden.

Nach Beendigung der intravenösen Verabreichung von Methylprednisolon Kindern und Jugendlichen orales Prednison 1 mg/kg/Tag (nicht mehr als 60mg/Tag) verabreicht und, je nach klinischer Notwendigkeit, so schnell wie möglich ausgeschlichen werden (siehe Abschnitt 5.1).

Dosierung

Es ist wichtig, die Etiketten des Arzneimittels zu überprüfen, um sicherzustellen, dass der Patient die richtige, ihm verschriebene Darreichungsform (intravenöse oder subkutane Darreichungsform) erhält.

Dosisanpassung während der Behandlung

Eine Dosisreduktion von Rituximab wird nicht empfohlen. Wenn Rituximab in Kombination mit einer Chemotherapie angewendet wird, sollten für die Chemotherapeutika die üblichen Dosisreduktionen angewendet werden.

Non-Hodgkin-Lymphom

Follikuläres Non-Hodgkin-Lymphom

Kombinationstherapie

Für eine Induktionstherapie mit Rituximab in Kombination mit einer Chemotherapie beträgt die empfohlene Dosierung von Rituximab 375 mg/m^2 Körperoberfläche pro Zyklus über bis zu acht Zyklen sowohl für eine Erstbehandlung von Patienten mit follikulärem Lymphom als auch bei Patienten mit einem rezidivierenden/refraktären follikulären NHL.

Rituximab soll am Tag 1 eines jeden Chemotherapiezyklus nach der intravenösen Gabe der Glucocorticoid-Komponente der Chemotherapie, falls zutreffend, verabreicht werden.

Erhaltungstherapie

- Nicht vorbehandeltes follikuläres Lymphom

Die empfohlene Dosierung von Rituximab in der Erhaltungstherapie beträgt bei Patienten mit nicht vorbehandeltem follikulärem Lymphom, die auf eine Induktionstherapie angesprochen haben, 375 mg/m^2 Körperoberfläche einmal alle zwei Monate (Beginn 2 Monate nach der letzten Dosis der Induktionstherapie) bis zum Fortschreiten der Krankheit oder über einen maximalen Zeitraum von zwei Jahren (insgesamt 12 Infusionen).

- Rezidivierendes/refraktäres follikuläres Lymphom

Die empfohlene Dosierung von Rituximab in der Erhaltungstherapie beträgt für Patienten mit einem rezidivierenden/refraktären follikulären Lymphom, die auf eine Induktionstherapie angesprochen haben, 375 mg/m^2 Körperoberfläche einmal alle drei Monate (Beginn 3 Monate nach der letzten Dosis der Induktionstherapie) bis zum Fortschreiten der Krankheit oder über einen maximalen Zeitraum von zwei Jahren (insgesamt 8 Infusionen).

Monotherapie

- Rezidivierendes/refraktäres follikuläres Lymphom

Für eine Induktionstherapie mit Rituximab als Monotherapie beträgt die empfohlene Dosierung für erwachsene Patienten mit follikulärem Lymphom im Stadium III-IV, die gegen eine Chemotherapie resistent sind oder nach einer solchen einen zweiten oder neuerlichen Rückfall haben, 375 mg/m^2 Körperoberfläche einmal wöchentlich als intravenöse Infusion über einen Zeitraum von vier Wochen.

Für Patienten mit einem rezidivierenden/refraktären follikulären Lymphom, die auf eine vorangegangene Behandlung mit Rituximab als Monotherapie angesprochen haben, beträgt die empfohlene Dosierung von Rituximab als Monotherapie bei Wiederaufnahme der Behandlung 375 mg/m^2 Körperoberfläche einmal wöchentlich als intravenöse Infusion über einen Zeitraum von 4 Wochen (siehe Abschnitt 5.1).

Diffuses großzelliges B-Zell-Non-Hodgkin-Lymphom bei Erwachsenen

Rituximab sollte in Kombination mit einer CHOP-Chemotherapie angewendet werden. Die empfohlene Dosierung beträgt 375 mg/m^2 Körperoberfläche, verabreicht am Tag 1 eines jeden Chemotherapiezyklus, über acht Zyklen, nach der intravenösen Infusion der Glucocorticoid-Komponente der CHOP-Therapie. Die Sicherheit und Wirksamkeit von Rituximab bei der Behandlung des diffusen großzelligen B-Zell-Non-Hodgkin-Lymphoms wurde nicht in Kombination mit anderen Chemotherapien untersucht.

Chronische lymphatische Leukämie

Die empfohlene Dosierung von Rituximab in Kombination mit einer Chemotherapie sowohl für nicht vorbehandelte als auch für rezidivierende/refraktäre Patienten beträgt 375 mg/m² Körperoberfläche, verabreicht am Tag 0 des ersten Chemotherapiezyklus, gefolgt von einer Dosierung von 500 mg/m² Körperoberfläche, verabreicht am Tag 1 jedes nachfolgenden Chemotherapiezyklus über insgesamt sechs Zyklen. Die Chemotherapie sollte nach der Infusion von Rituximab erfolgen.

Granulomatose mit Polyangiitis (GPA) und mikroskopische Polyangiitis (MPA)

Patienten, die mit Rituximab behandelt werden, müssen bei jeder Infusion den Patientenpass erhalten.

Induktion einer Remission bei Erwachsenen

Die empfohlene Dosierung von Rituximab zur Remissionsinduktionstherapie bei erwachsenen Patienten mit GPA und MPA beträgt 375 mg/m² Körperoberfläche einmal wöchentlich als intravenöse Infusion über einen Zeitraum von 4 Wochen (insgesamt 4 Infusionen).

Erhaltungstherapie bei Erwachsenen

Nach Induktion einer Remission mit Rituximab darf eine Erhaltungstherapie bei erwachsenen Patienten mit GPA und MPA frühestens 16 Wochen nach der letzten Infusion von Rituximab eingeleitet werden.

Nach Induktion einer Remission mit anderen Standard-Immunsuppressiva, sollte eine Erhaltungstherapie mit Rituximab innerhalb von vier Wochen nach der Krankheitsremission eingeleitet werden.

Zwei intravenöse Infusionen von je 500 mg Rituximab sollten im Abstand von 2 Wochen verabreicht werden, gefolgt von einer intravenösen Infusion von 500 mg alle 6 Monate. Die Patienten sollten Rituximab nach Erreichen einer Remission (Fehlen klinischer Anzeichen und Symptome) über eine Dauer von mindestens 24 Monaten erhalten. Bei Patienten, die ein erhöhtes Risiko für ein Rezidiv aufweisen, sollten die Ärzte eine längere Dauer der Erhaltungstherapie mit Rituximab von bis zu 5 Jahren in Erwägung ziehen.

Pemphigus vulgaris

Patienten, die mit Blitzima behandelt werden, müssen bei jeder Infusion den Patientenpass erhalten.

Die empfohlene Dosierung von Rituximab zur Behandlung eines Pemphigus vulgaris beträgt 1 000 mg mittels intravenöser Infusion, gefolgt von einer zweiten intravenösen Infusion zu 1 000 mg 2 Wochen später, in Kombination mit einem ausschleichenden Glucocorticoidzyklus.

Erhaltungstherapie

Eine intravenöse Erhaltungsinfusion zu 500 mg ist in den Monaten 12 und 18 zu verabreichen und anschließend, wenn auf Basis einer klinischen Bewertung nötig, alle 6 Monate.

Behandlung von Rückfällen

Für den Fall eines Rückfalls können Patienten 1 000 mg intravenös erhalten. Das medizinische Fachpersonal sollte auf Basis einer klinischen Bewertung auch in Erwägung ziehen, die Glucocorticoid-Dosis des Patienten wieder aufzunehmen oder zu erhöhen.

Nachfolgende Infusionen dürfen frühestens 16 Wochen nach der vorhergehenden Infusion verabreicht werden.

Besondere Personengruppen

Kinder und Jugendliche

Non-Hodgkin-Lymphom

Bei pädiatrischen Patienten im Alter von 6 Monaten bis unter 18 Jahren mit nicht vorbehandeltem, fortgeschrittenem CD20-positivem DLBCL/BL/BAL/BLL, sollte Rituximab in Kombination mit einer systemischen Lymphom-Malin-B(LMB)-Chemotherapie (siehe Tabellen 1 und 2) angewendet werden. Die empfohlene Dosis von Rituximab beträgt 375 mg/m² Körperoberfläche, angewendet als intravenöse Infusion. Außer der mit der Körperoberfläche verbundenen, sind keine Dosisanpassungen von Rituximab erforderlich.

Die Sicherheit und Wirksamkeit von Rituximab bei pädiatrischen Patienten im Alter von 6 Monate bis unter 18 Jahre ist nur in den Indikationen nicht vorbehandeltes fortgeschrittenes CD20-positives DLBCL/BL/BAL/BLL nachgewiesen. Für Patienten unter 3 Jahren liegen nur begrenzte Daten vor. Für weitere Informationen siehe Abschnitt 5.1.

Rituximab sollte nicht bei pädiatrischen Patienten mit CD20-positivem diffusem großzelligem B-Zell-Lymphom im Alter von unter 6 Monaten angewendet werden (siehe Abschnitt 5.1).

Tabelle 1 Dosierung von Rituximab bei Kindern und Jugendlichen mit Non-Hodgkin-Lymphom

Zyklus	Behandlungstag	Anwendungsdetails
Vorphase (COP)	Keine Anwendung von Rituximab	-
Induktionsphase 1 (COPDAM1)	Tag -2 (entsprechend Tag 6 der Vorphase) 1. Infusion von Rituximab	Während der Induktionsphase 1 wird Prednison als Teil der Chemotherapie angewendet und ist vor Rituximab anzuwenden.
	Tag 1 2. Infusion von Rituximab	Rituximab wird 48 Stunden nach der 1. Infusion von Rituximab angewendet.
Induktionsphase 2 (COPDAM2)	Tag -2 3. Infusion von Rituximab	In der Induktionsphase 2 wird Prednison nicht zeitgleich mit Rituximab angewendet.
	Tag 1 4. Infusion von Rituximab	Rituximab wird 48 Stunden nach der 3. Infusion von Rituximab angewendet.
Konsolidierungsphase 1 (CYM/CYVE)	Tag 1 5. Infusion von Rituximab	Prednison wird nicht zeitgleich mit Rituximab angewendet.
Konsolidierungsphase 2 (CYM/CYVE)	Tag 1 6. Infusion von Rituximab	Prednison wird nicht zeitgleich mit Rituximab angewendet.
Erhaltungsphase 1 (M1)	Tag 25 bis 28 der Konsolidierungsphase 2 (CYVE) Keine Anwendung von Rituximab	Beginnt, wenn sich die peripheren Werte nach der Konsolidierungsphase 2 erholt haben (CYVE) mit ANC > 1,0 x 10 ⁹ /l und Thrombozyten > 100 x 10 ⁹ /l
Erhaltungsphase 2 (M2)	Tag 28 der Erhaltungsphase 1 (M1) Keine Anwendung von Rituximab	-
ANC (Absolute Neutrophil Count) = Absolute Neutrophilenzahl; COP = Cyclophosphamid, Vincristin, Prednison; COPDAM = Cyclophosphamid, Vincristin, Prednisolon, Doxorubicin, Methotrexat; CYM = CYtarabin (Aracytin, Ara-C),		

Zyklus	Behandlungstag	Anwendungsdetails
Methotrexat; CYVE = CYtarabin (Aracytin, Ara-C), VEposid (VP16)		

Tabelle 2 Behandlungsplan für Kindern und Jugendlichen mit Non-Hodgkin-lymphom: gleichzeitige chemotherapie mit Rituximab

Behandlungsplan	Stadium der patienten	Anwendungsdetails
Gruppe B	Stadium III mit hohem LDH-Spiegel ($> N \times 2$), Stadium IV ZNS-negativ	Vorphase gefolgt von 4 Phasen: 2 Induktionsphasen (COPADM) mit HDMTX 3 g/m^2 und 2 Konsolidierungsphasen (CYM)
Gruppe C	Gruppe C1: BAL ZNS-negativ, Stadium IV & BAL ZNS-positiv und CSF-negativ Gruppe C3: BAL CSF-positiv, Stadium IV CSF-positiv	Vorphase gefolgt von 6 Phasen: 2 Induktionsphasen (COPADM) mit HDMTX 8 g/m^2 , 2 Konsolidierungsphasen (CYVE) und 2 Erhaltungsphasen (M1 und M2)
Aufeinanderfolgende Phasen sollten durchgeführt werden, sobald die Blutwerte sich erholt haben und der Zustand des Patienten es erlaubt, mit Ausnahme der Erhaltungsphasen, die in 28-tägigen Intervallen verabreicht werden.		
BAL = Burkitt-Leukämie (reife B-Zell akute lymphatische Leukämie); CSF = Zerebrospinalflüssigkeit; ZNS = zentrales Nervensystem; HDMTX = hochdosiertes Methotrexat; LDH = Laktatdehydrogenase		

Granulomatose mit Polyangiitis (GPA) und mikroskopische Polyangiitis (MPA)

Induktion einer Remission

Die empfohlene Dosierung von Rituximab zur Remissionsinduktionstherapie bei Kindern und Jugendlichen mit schwerer aktiver GPA oder MPA beträgt 375 mg/m^2 Körperoberfläche einmal wöchentlich als intravenös Infusion, über einen Zeitraum von vier Wochen verabreicht

Die Sicherheit und Wirksamkeit von Rituximab bei Kindern und Jugendlichen im Alter von 2 bis unter 18 Jahren in anderen Indikationen als schwerer aktiver GPA oder MPA ist nicht erwiesen.

Rituximab sollte bei Kindern unter 2 Jahren mit schwerer aktiver GPA oder MPA nicht angewendet werden, da die Möglichkeit einer unzureichenden Immunantwort gegenüber Kinderimpfungen, gegen häufige, durch Impfungen vermeidbare Kinderkrankheiten (z. B. Masern, Mumps, Röteln und Poliomyelitis), besteht (siehe Abschnitt 5.1).

Ältere Patienten

Bei Patienten im Alter von 65 Jahren und älter ist keine Dosisanpassung erforderlich.

Art der Anwendung

Alle Anwendungsgebiete

Die zubereitete Lösung von Blitzimasollte mittels separatem Zugang als intravenöse Infusion verabreicht werden und darf nicht als intravenöse Injektion oder Bolus appliziert werden.

Die Patienten sind engmaschig auf Anzeichen eines beginnenden Zytokin-Freisetzungssyndroms zu überwachen (siehe Abschnitt 4.4). Bei Patienten, die Anzeichen von schweren Nebenwirkungen entwickeln, insbesondere schwere Dyspnoe, Bronchospasmus oder Hypoxie, ist die Infusion sofort zu unterbrechen. Anschließend sind Patienten mit Non-Hodgkin-Lymphom auf Anzeichen eines

Tumorlysesyndroms u.a. durch geeignete Labortests sowie im Hinblick auf eine pulmonale Infiltration mit einer Röntgenaufnahme des Thorax zu untersuchen. Bei allen Patienten darf mit der Infusion erst dann erneut begonnen werden, wenn alle Symptome vollständig verschwunden sind und die Laborwerte und Röntgenbefunde wieder im Normbereich sind. Zu diesem Zeitpunkt kann die Infusion zu Beginn mit nicht mehr als der Hälfte der vorherigen Infusionsgeschwindigkeit wieder aufgenommen werden. Wenn die gleichen schweren Nebenwirkungen erneut auftreten, ist die Entscheidung über einen Abbruch der Behandlung von Fall zu Fall sorgfältig zu treffen.

Leichte oder mittelschwere infusionsbedingte Nebenwirkungen (siehe Abschnitt 4.8) sprechen normalerweise auf eine Reduktion der Infusionsgeschwindigkeit an. Die Infusionsgeschwindigkeit kann bei Besserung der Symptomatik wieder erhöht werden.

Non-Hodgkin-Lymphom, chronische lymphatische Leukämie, Pemphigus vulgaris bei Erwachsenen, Granulomatose mit Polyangiitis (GPA) und mikroskopische Polyangiitis (MPA) bei Erwachsenen, Kindern und Jugendlichen

Erste Infusion

Die empfohlene initiale Infusionsgeschwindigkeit beträgt 50 mg/h; sie kann nach den ersten 30 Minuten stufenweise alle 30 Minuten um 50 mg/h auf einen Höchstwert von 400 mg/h gesteigert werden.

Weitere Infusionen

Weitere Infusionen von Rituximab können mit einer initialen Infusionsgeschwindigkeit von 100 mg/h begonnen werden, die im weiteren Verlauf in Abständen von 30 Minuten um 100 mg/h bis auf einen Höchstwert von 400 mg/h gesteigert werden kann.

Non-Hodgkin-Lymphom – Kinder und Jugendliche

Erste Infusion

Die empfohlene initiale Infusionsrate beträgt 0,5 mg/kg/h (maximal 50 mg/h); wenn keine Überempfindlichkeit oder Reaktionen im Zusammenhang mit einer Infusion auftreten, kann diese alle 30 Minuten um 0,5 mg/kg/h bis zu einem Maximum von 400 mg/h erhöht werden.

Nachfolgende Infusionen

Nachfolgende Dosen von Rituximab können mit einer Initialrate von 1 mg/kg/h (maximal 50 mg/h) angewendet werden; sie können alle 30 Minuten um 1 mg/kg/h bis zu einem Maximum von 400 mg/h erhöht werden.

Gültig nur für erwachsene Patienten – Non-Hodgkin-Lymphom (NHL) und chronische lymphatische Leukämie (CLL):

Falls bei Patienten während Zyklus 1 kein infusionsbedingtes unerwünschtes Ereignis der Grade 3 oder 4 auftrat, kann in Zyklus 2 eine 90-minütige Infusion in Kombination mit einer Chemotherapie erfolgen, die ein Glucocorticoid enthält. Die Infusion wird mit einer Rate von 20 % der Gesamtdosis, verabreicht in den ersten 30 Minuten, eingeleitet, und die verbleibenden 80 % der Gesamtdosis werden über die nächsten 60 Minuten gegeben. Wenn die 90-minütige Infusion in Zyklus 2 gut vertragen wird, kann dieselbe Infusionsrate bei Verabreichung der restlichen Behandlungszyklen (bis einschließlich Zyklus 6 oder 8) angewendet werden.

Patienten mit klinisch signifikanten kardiovaskulären Erkrankungen, einschließlich Arrhythmien, oder schwerwiegenden Infusionsreaktionen nach einer vorangegangenen Therapie mit Biologika oder nach Gabe von Rituximab in der Vorgeschichte, sollten keine schnellere Infusion erhalten.

4.3 Gegenanzeigen

Überempfindlichkeit gegen den Wirkstoff, gegen Maus-Proteine oder einen der in Abschnitt 6.1 genannten sonstigen Bestandteile.

Aktive, schwere Infektionen (siehe Abschnitt 4.4).

Patienten mit stark geschwächter Immunabwehr.

Schwere Herzinsuffizienz (New York Heart Association Klasse IV) oder schwere, unkontrollierte Herzerkrankung zur Anwendung bei rheumatoider Arthritis, Granulomatose mit Polyangiitis, mikroskopischer Polyangiitis und Pemphigus vulgaris (siehe Abschnitt 4.4 bezüglich anderer kardiovaskulärer Erkrankungen).

4.4 Besondere Warnhinweise und Vorsichtsmaßnahmen für die Anwendung

Rückverfolgbarkeit

Um die Rückverfolgbarkeit biologischer Arzneimittel zu verbessern, müssen die Bezeichnung des Arzneimittels und die Chargenbezeichnung des angewendeten Arzneimittels eindeutig dokumentiert werden.

Progressive multifokale Leukoenzephalopathie

Alle Patienten, die zur Behandlung der rheumatoiden Arthritis, der GPA, der MPA oder des Pemphigus vulgaris Rituximab erhalten, müssen bei jeder Infusion den Patientenpass erhalten. Der Pass enthält für den Patienten wichtige Sicherheitsinformationen bezüglich eines möglicherweise erhöhten Infektionsrisikos einschließlich progressiver multifokaler Leukoenzephalopathie (PML). Nach der Anwendung von Rituximab zur Behandlung von rheumatoider Arthritis und Autoimmunerkrankungen (einschließlich systemischem Lupus Erythematoses [SLE] und Vaskulitis) sowie während der Anwendung von Rituximab nach der Markteinführung bei Patienten mit NHL und CLL (bei denen die Mehrzahl der Patienten Rituximab in Kombination mit einer Chemotherapie oder im Rahmen einer hämatopoetischen Stammzelltransplantation erhalten hatte) wurde in sehr seltenen Fällen über Fälle von PML mit tödlichem Ausgang berichtet. Die Patienten müssen in regelmäßigen Abständen auf jegliche neu auftretende oder sich verschlechternde neurologische Symptome oder auf Anzeichen, die auf eine PML hindeuten, überwacht werden. Wenn der Verdacht auf eine PML besteht, ist die weitere Anwendung von Rituximab einzustellen, bis eine PML ausgeschlossen worden ist. Der behandelnde Arzt soll den Patienten untersuchen, um entscheiden zu können, ob die Symptome auf eine neurologische Dysfunktion hinweisen, und falls ja, ob diese Symptome möglicherweise eine PML andeuten können. Bei entsprechenden klinischen Anzeichen sollte ein Neurologe konsultiert werden.

Wenn irgendwelche Zweifel bestehen, sind weitergehende Untersuchungen einschließlich einer vorzugsweise Kontrast-verstärkten MRT-Untersuchung, eines Liquortests auf DNA des JC-Virus und wiederholte neurologische Kontrolluntersuchungen in Betracht zu ziehen.

Der Arzt sollte insbesondere auf Symptome achten, die auf eine PML hinweisen, die der Patient möglicherweise nicht bemerkt (z. B. kognitive, neurologische oder psychiatrische Symptome). Den Patienten sollte empfohlen werden, ihren Partner oder ihre Pflegeperson über ihre Behandlung zu informieren, da diese Symptome feststellen könnten, die der Patient nicht bemerkt.

Wenn der Patient eine PML entwickelt, muss die Anwendung von Rituximab dauerhaft eingestellt werden.

Nach Wiederherstellung des Immunsystems bei immungeschwächten Patienten mit PML wurde eine Stabilisierung oder ein besserer Behandlungserfolg beobachtet. Es bleibt unbekannt, ob durch die frühzeitige Erkennung einer PML und die Beendigung der Behandlung mit Rituximab eine ähnliche Stabilisierung oder ein verbesserter Verlauf erreicht werden kann.

Herzerkrankungen

Bei mit Rituximab behandelten Patienten traten Angina pectoris, Herzarrhythmien wie Vorhofflattern und -flimmern, Herzinsuffizienz und/oder Myokardinfarkt auf. Daher sollten Patienten mit vorbestehenden Herzerkrankungen und/oder kardiotoxischer Chemotherapie engmaschig überwacht werden (siehe unten, Reaktionen im Zusammenhang mit einer Infusion).

Infektionen

Aufgrund des Wirkmechanismus von Rituximab und der Tatsache, dass B-Zellen eine wichtige Rolle bei der Erhaltung der Immunantwort spielen, haben Patienten ein erhöhtes Risiko für das Auftreten von Infektionen nach einer Behandlung mit Rituximab (siehe Abschnitt 5.1). Während der Behandlung mit Rituximab können schwerwiegende Infektionen, einschließlich Todesfälle, auftreten (siehe Abschnitt 4.8). Rituximab darf Patienten nicht verabreicht werden, bei denen eine aktive, schwere Infektion (wie z. B. Tuberkulose, Sepsis und opportunistische Infektionen, siehe Abschnitt 4.3) oder eine stark eingeschränkte Immunabwehr vorliegt (z. B. bei stark reduzierter CD4- oder CD8-Zellzahl). Vorsicht ist bei der ärztlichen Verordnung von Rituximab an Patienten geboten, die rezidivierende oder chronische Infekte in der Vorgeschichte aufweisen oder an Grunderkrankungen leiden, die das Auftreten schwerer Infektionen begünstigen, z. B. bei Hypogammaglobulinämie (siehe Abschnitt 4.8). Es wird empfohlen, den Immunglobulinspiegel vor der Einleitung einer Behandlung mit Rituximab zu bestimmen.

Bei Patienten, die von Anzeichen oder Symptomen einer Infektion im Anschluss an eine Behandlung mit Rituximab berichten, sollten diese rasch abgeklärt und die Patienten entsprechend behandelt werden. Vor einem weiteren Behandlungszyklus mit Rituximab sind die Patienten erneut auf ein potenzielles Infektionsrisiko zu untersuchen.

Für Informationen zu progressiver multifokaler Leukoenzephalopathie (PML), siehe oben, Abschnitt zu PML.

Nach der Anwendung von Rituximab wurden Fälle von enteroviraler Meningoenzephalitis berichtet, einschließlich Todesfälle.

Hepatitis-B-Infektionen

Bei Patienten, die Rituximab erhielten, wurden Fälle einer Hepatitis-B-Reaktivierung berichtet, einschließlich Fälle mit tödlichem Ausgang. In den meisten Fällen erhielten diese Patienten auch eine zytotoxische Chemotherapie. Es liegen begrenzte Informationen aus einer Studie zur Behandlung von Patienten mit rezidivierender/refraktärer CLL vor, die vermuten lassen, dass die Behandlung mit Rituximab auch den Ausgang einer primären Hepatitis-B-Infektion verschlechtern kann.

Bei allen Patienten soll vor Beginn der Behandlung mit Rituximab eine Testung auf das Hepatitis-B-Virus (HBV) durchgeführt werden. Diese sollte mindestens den HBsAg-Status und den HBcAb-Status beinhalten und kann, gemäß lokalen Empfehlungen, mit weiteren geeigneten Markern ergänzt werden. Patienten mit aktiver Hepatitis-B-Erkrankung dürfen nicht mit Rituximab behandelt werden. Patienten mit einer positiven Hepatitis-B-Serologie (entweder HBsAg oder HBcAb) sollen vor Behandlungsbeginn einen Spezialisten für Lebererkrankungen aufsuchen und gemäß lokalen medizinischen Standards überwacht und angeleitet werden, um eine Hepatitis-B-Reaktivierung zu verhindern.

Falsch-negative serologische Testergebnisse zu Infektionen

Aufgrund des Risikos falsch-negativer serologischer Testergebnisse zu Infektionen sind bei Patienten mit Symptomen, die auf eine seltene Infektionskrankheit, z. B. West-Nil-Virus und Neuroborreliose, hinweisen, alternative diagnostische Verfahren in Betracht zu ziehen.

Hautreaktionen

Schwere Hautreaktionen wie toxische epidermale Nekrolyse (Lyell-Syndrom) und Stevens-Johnson-Syndrom, einige mit tödlichem Ausgang, sind berichtet worden (siehe Abschnitt 4.8). Für den Fall, dass ein derartiges Ereignis eintritt und bei dem ein möglicher Zusammenhang mit Rituximab vermutet wird, ist die Behandlung dauerhaft einzustellen.

Non-Hodgkin-Lymphom und chronische lymphatische Leukämie

Reaktionen im Zusammenhang mit einer Infusion

Die Anwendung von Rituximab ist mit Reaktionen im Zusammenhang mit einer Infusion verbunden, die mit der Freisetzung von Zytokinen und/oder anderen chemischen Mediatoren zusammenhängen können. Es kann sein, dass sich ein Zytokin-Freisetzungs-Syndrom klinisch nicht von akuten Überempfindlichkeitsreaktionen unterscheiden lässt.

Diese Reaktionen im Zusammenhang mit einer Infusion schließen Zytokin-Freisetzungs-Syndrom, Tumorlysesyndrom, anaphylaktische Reaktionen und Überempfindlichkeitsreaktionen ein und werden nachfolgend beschrieben.

Schwere Reaktionen mit tödlichem Ausgang wurden während der Markteinführung der intravenösen Darreichungsform von Rituximab berichtet. Diese traten zwischen 30 Minuten und 2 Stunden nach Beginn der ersten intravenösen Infusion von Rituximab auf. Die Reaktionen sind gekennzeichnet durch pulmonale Ereignisse und schlossen in manchen Fällen eine schnelle Tumorlyse und Merkmale des Tumorlysesyndroms ein, zusätzlich zu Fieber, Schüttelfrost, Rigor, Hypotonie, Urtikaria, Angioödem und anderen Symptomen (siehe Abschnitt 4.8).

Das schwere Zytokin-Freisetzungs-Syndrom ist gekennzeichnet durch schwere Dyspnoe, die häufig von Bronchospasmus und Hypoxie zusätzlich zu Fieber, Schüttelfrost, Rigor, Urtikaria und Angioödem begleitet wird. Dieses Syndrom kann mit einigen Merkmalen des Tumorlysesyndroms wie Hyperurikämie, Hyperkaliämie, Hypokalzämie, Hyperphosphatämie, akutem Nierenversagen, erhöhten Laktatdehydrogenase (LDH)-Werten assoziiert sein sowie möglicherweise auch mit akutem Atemversagen und Todesfolge. Das akute Atemversagen kann z. B. durch pulmonale interstitielle Infiltration oder Ödeme gekennzeichnet sein, die auf einer Röntgenaufnahme des Thorax erkennbar sind. Das Syndrom manifestiert sich häufig innerhalb der ersten oder zweiten Stunde nach Beginn der ersten Infusion. Patienten mit einer vorbestehenden Lungeninsuffizienz oder mit pulmonaler Tumordinfiltration können eine schlechtere Prognose haben und sollen unter besonderer Vorsicht behandelt werden. Bei Patienten, die ein schweres Zytokin-Freisetzungs-Syndrom entwickeln, muss die Infusion sofort unterbrochen (siehe Abschnitt 4.2) und eine aggressive symptomatische Behandlung eingeleitet werden. Da eine initiale Besserung der klinischen Symptome von einer Verschlechterung gefolgt sein kann, sollen diese Patienten so lange engmaschig überwacht werden, bis das Tumorlysesyndrom und die pulmonale Infiltration verschwunden oder ausgeschlossen worden sind. Nach vollständigem Rückgang der Symptome führte die weitere Behandlung von Patienten selten zu einem erneuten Auftreten eines schweren Zytokin-Freisetzungs-Syndroms.

Patienten mit einer hohen Tumorlast oder einer hohen Zahl von zirkulierenden malignen Zellen ($\geq 25 \times 10^9/l$), wie z. B. Patienten mit CLL, für die möglicherweise ein höheres Risiko eines besonders schweren Zytokin-Freisetzungs-Syndroms besteht, sollen mit besonderer Vorsicht behandelt werden. Diese Patienten sollen während der ersten Infusion sehr engmaschig überwacht werden. Während der ersten Infusion soll bei diesen Patienten eine verminderte Infusionsgeschwindigkeit erwogen oder die Dosierung des ersten Behandlungszyklus aufgeteilt auf zwei Tage verabreicht werden. Sofern die Lymphozytenzahl weiterhin $> 25 \times 10^9/l$ ist, gilt Letzteres auch für alle weiteren Behandlungszyklen.

Bei 77 % der mit Rituximab behandelten Patienten ist es zu infusionsbedingten Nebenwirkungen jeglicher Art gekommen (einschließlich des Zytokin-Freisetzungs-Syndroms, begleitet von Hypotonie und Bronchospasmus, bei 10 % der Patienten), siehe Abschnitt 4.8. Üblicherweise sind diese Symptome nach Unterbrechung der Infusion von Rituximab und Verabreichung eines Antipyretikums und Antihistaminikums reversibel. Gelegentlich kann die Gabe von Sauerstoff, intravenöser Kochsalzinfusion 9 mg/mL (0.9%) oder Bronchodilatoren und Glucocorticoiden erforderlich werden. Siehe auch Zytokin-Freisetzungs-Syndrom, wie oben beschrieben, bezüglich schwerer Nebenwirkungen.

Es liegen Berichte über anaphylaktische und andere Überempfindlichkeitsreaktionen bei Patienten nach der intravenösen Verabreichung von Proteinen vor. Im Gegensatz zum Zytokin-Freisetzungs-

Syndrom treten echte Überempfindlichkeitsreaktionen typischerweise innerhalb von Minuten nach Infusionsbeginn auf. Für den Fall einer allergischen Reaktion während einer Verabreichung von Rituximab sollen Arzneimittel zur Behandlung von Überempfindlichkeitsreaktionen, wie z. B. Epinephrin (Adrenalin), Antihistaminika und Glucocorticoide, für den sofortigen Einsatz zur Verfügung stehen. Klinische Manifestationen einer Anaphylaxie können denen eines Zytokin-Freisetzung-Syndroms (Beschreibung siehe oben) ähnlich sein. Nebenwirkungen, die einer Überempfindlichkeitsreaktion zugeordnet werden können, sind weniger häufig berichtet worden als solche, die einer Zytokinfreisetzung zugeordnet werden.

In einigen Fällen sind die folgenden zusätzlichen Reaktionen berichtet worden: Myokardinfarkt, Vorhofflimmern, Lungenödem und akute, reversible Thrombozytopenie.

Da es während der Anwendung von Rituximab zu einem Blutdruckabfall kommen kann, sollte das vorübergehende Absetzen antihypertensiver Arzneimittel 12 Stunden vor einer Infusion von Rituximab in Erwägung gezogen werden.

Hämatologische Toxizitäten

Obwohl Rituximab als Monotherapie nicht myelosuppressiv wirkt, sollte eine geplante Behandlung von Patienten mit einer Zahl der neutrophilen Granulozyten $< 1,5 \times 10^9/l$ und/oder einer Zahl der Thrombozyten $< 75 \times 10^9/l$ nur mit Vorsicht erfolgen, da die klinischen Erfahrungen bei diesen Patienten limitiert sind. Rituximab wurde bei 21 Patienten, die einer autologen Knochenmarktransplantation unterzogen wurden, sowie in anderen Risikogruppen mit vermutlich reduzierter Knochenmarkfunktion angewendet, ohne dass eine Myelotoxizität induziert wurde.

Regelmäßige Kontrollen des großen Blutbilds, einschließlich der Neutrophilen- und Thrombozytenzahl, sollten während der Behandlung mit Rituximab durchgeführt werden.

Immunisierung

Die Sicherheit einer Immunisierung mit viralen Lebendimpfstoffen, nach einer Therapie mit Rituximab bei Patienten mit NHL und CLL wurde nicht untersucht, und eine Impfung mit viralen Lebendimpfstoffen wird nicht empfohlen. Patienten, die mit Rituximab behandelt werden, können eine Impfung mit inaktiven Impfstoffen erhalten, jedoch können die Ansprechraten auf inaktivierte Impfstoffe reduziert sein. In einer nicht randomisierten Studie hatten erwachsene Patienten mit rezidivierendem niedriggradigem NHL, die eine Rituximab-Monotherapie erhielten, im Vergleich zu einer gesunden unbehandelten Kontrollgruppe eine niedrigere Ansprechraten auf eine Impfung mit dem Recall-Antigen Tetanus (16 % gegenüber 81 %) und dem Neoantigen Keyhole Limpet Hämocyanin (KLH) (4 % gegenüber 76 %; bewertet wurde ein über 2-facher Anstieg des Antikörpertiters). Bei Patienten mit CLL sind in Anbetracht der Ähnlichkeit der Erkrankungen ähnliche Ergebnisse zu erwarten. Allerdings wurde dies nicht in klinischen Studien untersucht.

Die mittleren Antikörpertiter gegen eine Reihe von Antigenen (*Streptococcus pneumoniae*, Influenza A, Mumps, Rubella, Varizellen) blieben, bezogen auf die Werte vor Behandlungsbeginn, über einen Zeitraum von mindestens 6 Monaten nach der Behandlung mit Rituximab stabil.

Kinder und Jugendliche

Für Patienten unter 3 Jahren liegen nur begrenzte Daten vor. Für weitere Informationen siehe Abschnitt 5.1.

Granulomatose mit Polyangiitis (GPA) und mikroskopische Polyangiitis (MPA) und Pemphigus vulgaris

Methotrexat (MTX)-naive Patienten mit rheumatoider Arthritis

Die Anwendung von Rituximab bei Methotrexat (MTX)-naiven Patienten wird nicht empfohlen, da kein positives Nutzen-Risikoverhältnis festgestellt werden konnte.

Reaktionen im Zusammenhang mit einer Infusion

Es besteht ein Zusammenhang zwischen der Verabreichung von Rituximab und infusionsbedingten Reaktionen im Zusammenhang mit einer Infusion (IRR), die mit der Freisetzung von Zytokinen und/oder anderer chemischer Mediatoren zusammenhängen können.

Schwere IRR mit tödlichem Ausgang sind nach der Markteinführung bei Patienten mit rheumatoider Arthritis berichtet worden. Die meisten Reaktionen im Zusammenhang mit einer Infusion, die bei rheumatoider Arthritis in klinischen Studien berichtet wurden, waren von leichtem bis mittlerem Schweregrad. Die häufigsten Symptome waren allergische Reaktionen, die sich als Kopfschmerzen, Juckreiz, Hustenreiz, Rötung, Ausschlag, Urtikaria, Hypertonie und Fieber äußerten. Der Anteil an Patienten, bei denen sich Infusionsreaktionen zeigten, war im Allgemeinen nach der ersten Infusion eines jeden Behandlungszyklus höher als nach der zweiten Infusion. Die Häufigkeit von Reaktionen im Zusammenhang mit einer Infusion nahm mit weiteren Behandlungszyklen ab (siehe Abschnitt 4.8). Die berichteten Reaktionen waren im Allgemeinen nach Unterbrechung der Infusion von Rituximab oder Verlangsamung der Infusionsgeschwindigkeit und Verabreichung eines Antipyretikums und Antihistaminikums reversibel. Gelegentlich kann die Gabe von Sauerstoff, intravenöser Kochsalzinfusion oder Bronchodilatoren und Glucocorticoiden erforderlich werden. Patienten mit vorbestehenden kardialen Erkrankungen und Patienten, bei denen in der Vorgeschichte kardiopulmonale Nebenwirkungen aufgetreten sind, müssen engmaschig überwacht werden. Je nach Schweregrad der IRR und der notwendigen Maßnahmen muss die Anwendung von Rituximab vorübergehend oder dauerhaft eingestellt werden. In den meisten Fällen kann nach vollständigem Abklingen der Symptome die Infusion mit einer Verlangsamung der Infusionsgeschwindigkeit um 50 % (z. B. von 100 mg/h auf 50 mg/h) weiter verabreicht werden.

Arzneimittel zur Behandlung von Überempfindlichkeitsreaktionen, z. B. Epinephrin (Adrenalin), Antihistaminika und Glucocorticoide, sollten zum sofortigen Gebrauch bereitstehen, falls es während der Anwendung von Rituximab zu einer allergischen Reaktion kommt.

Es liegen keine Daten zur Sicherheit bei Patienten mit mäßiger Herzinsuffizienz (NYHA Klasse III) oder schweren, unkontrollierten kardiovaskulären Erkrankungen vor. Bei Patienten, die mit Rituximab behandelt worden waren, wurde das Auftreten vorbestehender ischämisch kardialer Erkrankungen symptomatisch. Es wurden z. B. Angina pectoris sowie Vorhofflimmern und -flattern beobachtet. Deshalb sollte bei Patienten mit einer bekannten kardialen Vorgeschichte und bei Patienten, bei denen in der Vorgeschichte kardiopulmonale Nebenwirkungen aufgetreten sind, vor der Behandlung mit Rituximab das Risiko kardiovaskulärer Komplikationen durch Infusionsreaktionen in Betracht gezogen werden. Diese Patienten sollten während der Anwendung von Rituximab engmaschig überwacht werden. Da es während der Infusion von Rituximab zu einem Blutdruckabfall kommen kann, sollte das vorübergehende Absetzen einer antihypertensiven Medikation 12 Stunden vor einer Infusion von Rituximab in Erwägung gezogen werden.

IRR bei Patienten mit GPA, MPA und Pemphigus vulgaris waren vergleichbar zu den in klinischen Studien und nach der Markteinführung beobachteten Reaktionen bei Patienten mit rheumatoider Arthritis (siehe Abschnitt 4.8).

Späte Neutropenie

Vor jedem Zyklus mit Rituximab sowie in regelmäßigen Abständen bis zu 6 Monate nach Beendigung der Behandlung und bei Anzeichen und Symptomen einer Infektion ist eine Bestimmung der Anzahl der Neutrophilen im Blut durchzuführen (siehe Abschnitt 4.8).

Immunisierung

Der Arzt sollte den Impfstatus von Patienten überprüfen und bei den Patienten nach Möglichkeit vor Einleitung einer Behandlung mit Rituximab alle erforderlichen Impfungen, gemäß der gültigen Impfpfehlungen für Schutzimpfungen, vornehmen. Die Impfungen sollten mindestens 4 Wochen vor der ersten Anwendung von Rituximab abgeschlossen sein.

Die Sicherheit einer Immunisierung mit viralen Lebendimpfstoffen nach einer Therapie mit Rituximab wurde nicht untersucht. Deshalb wird eine Impfung mit viralen Lebendimpfstoffen während der Behandlung mit Rituximab oder bei verringerten peripheren B-Zell-Werten nicht empfohlen.

Patienten, die mit Rituximab behandelt werden, können eine Impfung mit inaktivierten Impfstoffen erhalten, jedoch können die Ansprechraten auf inaktivierte Impfstoffe reduziert sein. In einer randomisierten Studie hatten Patienten mit rheumatoider Arthritis, die mit Rituximab und Methotrexat behandelt worden waren, und Patienten, die nur Methotrexat erhalten hatten, 6 Monate nach der Behandlung mit Rituximab vergleichbare Ansprechraten bei einer Impfung mit dem Recall-Antigen Tetanus (39 % gegenüber 42 %), reduzierte Raten beim Pneumokokken-Polysaccharid-Impfstoff (43 % gegenüber 82 %, gegen mindestens 2 Serotypen von Pneumokokken-Antikörpern) und dem Neoantigen KHL (47 % gegenüber 93 %). Sollte während der Behandlung mit Rituximab eine Impfung mit inaktiven Impfstoffen notwendig werden, sollte diese mindestens 4 Wochen vor dem nächsten Zyklus mit Rituximab abgeschlossen sein.

Die Erfahrung bei rheumatoider Arthritis über einen Zeitraum von 1 Jahr zeigte, dass nach wiederholter Behandlung mit Rituximab der Anteil an Patienten mit positiven Antikörpertitern gegen *S. pneumoniae*, Influenza, Mumps, Rubella, Varizellen und dem Tetanus-Toxin im Allgemeinen ähnlich war wie zu Beginn der Behandlung mit Rituximab.

Gleichzeitige/sequenzielle Anwendung anderer DMARDs bei rheumatoider Arthritis

Die gleichzeitige Anwendung von Rituximab mit anderen antirheumatischen Behandlungen als die in den Abschnitten Anwendungsgebiete und Dosierung bei rheumatoider Arthritis angegebenen, wird nicht empfohlen.

Es liegen begrenzte Daten aus klinischen Studien vor, um die Sicherheit der sequenziellen Anwendung anderer DMARDs (einschließlich TNF-Hemmern und anderer Biologika) nach der Anwendung von Rituximab vollständig zu beurteilen (siehe Abschnitt 4.5). Die verfügbaren Daten zeigen, dass der Anteil klinisch relevanter Infektionen unverändert ist, wenn diese Therapien bei Patienten angewendet werden, die zuvor mit Rituximab behandelt worden sind. Wenn im Anschluss an eine Behandlung mit Rituximab Biologika und/oder DMARDs angewendet werden, sind die Patienten jedoch engmaschig auf Anzeichen von Infektionen zu überwachen.

Malignome

Immunmodulatorische Arzneimittel können das Risiko von Malignomen erhöhen.

Die verfügbaren Daten weisen jedoch nicht auf ein erhöhtes Risiko für Malignome bei Anwendung von Rituximab in Autoimmunindikationen hin, welches über das Risiko hinausgeht, das mit der zugrundeliegenden Autoimmunerkrankung assoziiert ist.

Sonstige Bestandteile

Polysorbat

Dieses Arzneimittel enthält 7 mg Polysorbat 80 (E433) in einer 10-ml-Durchstechflasche und 35 mg Polysorbat 80 (E433) in einer 50-ml-Durchstechflasche. Dies entspricht 0,7 mg/ml (bei einer 10-ml-Durchstechflasche) bzw. 3,5 mg/ml (bei einer 50-ml-Durchstechflasche). Polysorbate können allergische Reaktionen hervorrufen.

Natrium

Dieses Arzneimittel enthält 2,3 mmol (oder 52,6 mg) Natrium je 10-ml-Durchstechflasche und 11,5 mmol (oder 263,2 mg) Natrium je 50-ml-Durchstechflasche, äquivalent zu 2,6 % (10-ml-Durchstechflasche) und 13,2 % (50-ml-Durchstechflasche) der von der WHO für einen Erwachsenen empfohlenen maximalen täglichen Natriumaufnahme von 2 g.

4.5 Wechselwirkungen mit anderen Arzneimitteln und sonstige Wechselwirkungen

Zurzeit liegen nur wenige Daten über mögliche Wechselwirkungen zwischen Rituximab und anderen Arzneimitteln vor.

Bei Patienten mit CLL scheint die gleichzeitige Gabe von Rituximab keine Auswirkung auf die

Pharmakokinetik von Fludarabin und Cyclophosphamid zu zeigen. Ebenso zeigten Fludarabin und Cyclophosphamid keine sichtbaren Auswirkungen auf die Pharmakokinetik von Rituximab.

Die gleichzeitige Verabreichung von Methotrexat hatte keinen Einfluss auf die Pharmakokinetik von Rituximab bei Patienten mit rheumatoider Arthritis.

Bei Patienten, die Titer von humanen Anti-Maus-Antikörpern (HAMA) oder Anti-Wirkstoff-Antikörpern (anti-drug-antibodies – ADA) aufweisen, können allergische oder Überempfindlichkeitsreaktionen auftreten, wenn sie zusätzlich mit anderen diagnostischen oder therapeutischen monoklonalen Antikörpern behandelt werden.

283 Patienten mit rheumatoider Arthritis erhielten nach der Behandlung mit Rituximab eine nachfolgende Therapie mit einem biologischen DMARD. Bei diesen Patienten betrug die Rate klinisch relevanter Infektionen während der Behandlung mit Rituximab 6,01 pro 100 Patientenjahre, gegenüber 4,97 pro 100 Patientenjahre nach der Behandlung mit dem biologischen DMARD.

4.6 Fertilität, Schwangerschaft und Stillzeit

Verhütung bei Männern und Frauen

Wegen der langen Retentionszeit von Rituximab bei Patienten mit B-Zell-Depletion müssen Frauen im gebärfähigen Alter während und weitere 12 Monate nach der Behandlung mit Rituximab wirksame kontrazeptive Methoden anwenden.

Schwangerschaft

Immunglobuline der Klasse G können die Plazentaschranke passieren.

Die B-Zell-Werte bei neugeborenen Menschen nach der Anwendung von Rituximab bei der Mutter sind im Rahmen klinischer Studien nicht untersucht worden. Es liegen keine hinreichenden und gut kontrollierten Daten aus Studien bei schwangeren Frauen vor. Bei einigen Kindern, deren Mütter während der Schwangerschaft Rituximab ausgesetzt waren, wurde jedoch über eine vorübergehende B-Zell-Depletion und Lymphozytopenie berichtet. Ähnliche Effekte wurden auch in tierexperimentellen Studien beobachtet (siehe Abschnitt 5.3). Aus diesen Gründen sollte Rituximab nur dann bei Schwangeren angewendet werden, wenn der mögliche Nutzen das potenzielle Risiko überwiegt.

Stillzeit

Die wenigen verfügbaren Daten zum Übertritt von Rituximab in die Muttermilch deuten auf eine sehr geringe Rituximab-Konzentration in der Milch hin (relative Dosis für den Säugling unter 0,4 %). Die wenigen Follow-Up-Fälle bei Säuglingen, die gestillt wurden, beschreiben bis zum Alter von 2 Jahren ein normales Wachstum und eine normale Entwicklung. Da diese Daten begrenzt sind und das Langzeitergebnis bei gestillten Säuglingen immer noch unbekannt ist, wird Stillen während der Behandlung mit Rituximab und möglichst für weitere 6 Monate nach der Behandlung mit Rituximab nicht empfohlen.

Fertilität

Tierexperimentelle Studien zeigten keine schädlichen Auswirkungen von Rituximab auf die Reproduktionsorgane.

4.7 Auswirkungen auf die Verkehrstüchtigkeit und die Fähigkeit zum Bedienen von Maschinen

Rituximab hat keinen oder einen zu vernachlässigenden Einfluss auf die Verkehrstüchtigkeit und die Fähigkeit zum Bedienen von Maschinen.

4.8 Nebenwirkungen

Erfahrungen bei Erwachsenen mit Non-Hodgkin-Lymphom und chronischer lymphatischer Leukämie

Zusammenfassung des Sicherheitsprofils

Das Gesamtsicherheitsprofil von Rituximab beim Non-Hodgkin-Lymphom und bei der chronischen lymphatischen Leukämie basiert auf Patientendaten aus klinischen Studien und aus der Überwachung nach der Markteinführung. Diese Patienten wurden mit Rituximab als Monotherapie (in Form einer Induktionstherapie oder einer Erhaltungstherapie nach einer Induktionstherapie) oder in Kombination mit einer Chemotherapie behandelt.

Die am meisten beobachteten Nebenwirkungen waren bei Patienten, die Rituximab erhielten, IRR, die bei den meisten Patienten während der ersten Infusion auftraten. Die Inzidenz infusionsbedingter Symptome nimmt mit weiteren Infusionen deutlich ab und betrug nach der achten Verabreichung von Rituximab weniger als 1 %.

In klinischen Studien traten Infektionen (vorwiegend bakterielle und virale Infektionen) bei ungefähr 30-55 % der Patienten mit einem NHL und bei 30-50 % der Patienten mit CLL auf.

Die am meisten berichteten oder beobachteten schwerwiegenden Nebenwirkungen waren:

- IRR (einschließlich Zytokin-Freisetzungssyndrom, Tumorlysesyndrom), siehe Abschnitt 4.4.
- Infektionen, siehe Abschnitt 4.4.
- Kardiovaskuläre Ereignisse, siehe Abschnitt 4.4.

Weitere berichtete schwerwiegende Nebenwirkungen schlossen eine Hepatitis-B-Reaktivierung sowie PML ein (siehe Abschnitt 4.4).

Tabellarische Auflistung der Nebenwirkungen

Die Häufigkeiten der Nebenwirkungen von Rituximab als Monotherapeutikum oder in Kombination mit Chemotherapeutika sind in Tabelle 3 zusammengefasst. Die Häufigkeiten sind wie folgt definiert: Sehr häufig ($\geq 1/10$), häufig ($\geq 1/100$, $< 1/10$), gelegentlich ($\geq 1/1\,000$, $< 1/100$), selten ($\geq 1/10\,000$, $< 1/1\,000$), sehr selten ($< 1/10\,000$) und nicht bekannt (Häufigkeit auf Grundlage der verfügbaren Daten nicht abschätzbar). Innerhalb jeder Häufigkeitsgruppe werden die Nebenwirkungen nach abnehmendem Schweregrad angegeben.

Die Nebenwirkungen, die nur während der Überwachung nach der Markteinführung identifiziert wurden und für die daher keine Häufigkeiten berechnet werden konnten, sind unter „nicht bekannt“ gelistet, siehe Fußnoten.

Tabelle 3 Nebenwirkungen, die in klinischen Studien oder während der Überwachung nach der Markteinführung bei Patienten mit einer NHL oder mit einer CLL Erkrankung beobachtet wurden, die Rituximab als Mono-/Erhaltungstherapie oder in Kombination mit einer Chemotherapie erhielten

MedDRA Systemorgan-klasse	Sehr häufig	Häufig	Gelegentlich	Selten	Sehr selten	Nicht bekannt
---------------------------	-------------	--------	--------------	--------	-------------	---------------

Infektionen und parasitäre Erkrankungen	Bakterielle Infektionen, virale Infektionen, +Bronchitis	Sepsis, +Pneumonie, +febrile Infektion, +Herpes zoster, +Infektion des Respirationstrakts, Pilzinfektionen, Infektionen unbekannter Genese, +akute Bronchitis, +Sinusitis, Hepatitis B ¹		Schwerwiegende Virusinfektion ² , Pneumocystis jirovecii	PML	Enterovirale Meningoenzephalitis ^{2,3}
Erkrankungen des Blutes und des Lymphsystems	Neutropenie, Leukopenie, +febrile Neutropenie, +Thrombozytopenie	Anämie, +Panzytopenie, +Granulozytopenie	Gerinnungsstörungen, aplastische Anämie, hämolytische Anämie, Lymphadenopathie		Vorübergehender Anstieg der IgM-Serumspiegel ⁴	Späte Neutropenie ⁴
Erkrankungen des Immunsystems	Reaktionen im Zusammenhang mit einer Infusion ⁵ , Angioödem	Überempfindlichkeit		Anaphylaxie	Tumorlysesyndrom, Zytokin-Freisetzungs-Syndrom ⁵ , Serumkrankheit	Infusionsbedingte akute reversible Thrombozytopenie ⁵
Stoffwechsel- und Ernährungsstörungen		Hyperglykämie, Gewichtsverlust, peripheres Ödem, Gesichtsoedem, erhöhte LDH-Werte, Hypokalzämie				
Psychiatrische Erkrankungen			Depression, Nervosität			
Erkrankungen des Nervensystems		Parästhesie, Hypästhesie, Erregung, Schlaflosigkeit, Vasodilatation, Schwindelgefühl, Angstgefühle	Störung der Geschmacksempfindung		Periphere Neuropathie, Gesichtsnervenn-lähmung ⁶	Kraniale Neuropathie, Verlust anderer Sinne ⁶
Augenerkrankungen		Störung der Tränenbildung, Konjunktivitis			Schwerer Sehverlust ⁶	
Erkrankungen des Ohrs und des Labyrinths		Tinnitus, Ohrenschmerzen				Gehörverlust ⁶

Herz- erkrankungen		⁺ Myokardinfarkt ^{5 und 7} , Arrhythmie, ⁺ Vorhofflimmern , Tachykardie, ⁺ Herzerkrankung	⁺ linksventrikuläres Versagen, ⁺ supraventrikuläre Tachykardie, ⁺ ventrikuläre Tachykardie, ⁺ Angina, ⁺ Myokardischämie, Bradykardie	Schwere Herzerkrankungen ^{5 und 7}	Herzinsuffizienz ^{5 und 7}	
Gefäßerkrankungen		Hypertonie, orthostatische Hypotonie, Hypotonie			Vaskulitis (vorwiegend kutan), leukozytoklastische Vaskulitis	
Erkrankungen der Atemwege, des Brustraums und Mediastinums		Bronchospasmus ⁴ , Atemwegserkrankung, Schmerzen in der Brust, Dyspnoe, vermehrtes Husten, Rhinitis	Asthma, Bronchiolitis obliterans, Lungenerkrankung, Hypoxie	Interstitielle Lungenerkrankung ⁷	Respiratorische Insuffizienz ⁵	Lungeninfiltrate
Erkrankungen des Gastrointestinaltrakts	Übelkeit	Erbrechen, Diarrhö, Abdominalschmerzen, Dysphagie, Stomatitis, Obstipation, Dyspepsie, Anorexie, Rachenreizung	Vergrößerung des Abdomens		Magen-Darm- Perforation ⁸	
Erkrankungen der Haut und des Unterhautgewebes	Pruritus, Exanthem, ⁺ Alopezie	Urtikaria, Schwitzen, Nachtschweiß, ⁺ Hauterkrankungen			Schwere bullöse Hautreaktionen, Stevens-Johnson- Syndrom, toxische epidermale Nekrolyse (Lyell-Syndrom) ⁸	
Skelettmuskulatur-, Bindegewebs- und Knochenerkrankungen		Hypertonie, Myalgie, Arthralgie, Rückenschmerzen, Nackenschmerzen, Schmerzen				
Erkrankungen der Nieren und Harnwege					Nierenversagen ⁵	

Allgemeine Erkrankungen und Beschwerden am Verabreichungsort	Fieber, Schüttelfrost, Asthenie, Kopfschmerzen	Tumorschmerzen, Rötungen, Unwohlsein, Erkältungserscheinungen, + Ermüdung/Fatigue, +Frösteln, +Multiorganversagen ⁵	Schmerzen an der Infusionsstelle			
Untersuchungen	Verminderte IgG-Serumspiegel					

Für die Berechnung der Häufigkeiten der Nebenwirkungen wurden alle Schweregrade (von leicht bis schwerwiegend) berücksichtigt, außer bei den mit „+“ gekennzeichneten Nebenwirkungen. Bei diesen basiert die Berechnung der Häufigkeiten nur auf den schwerwiegenden Reaktionen (\geq Grad 3 der Common Toxicity Criteria des National Cancer Institute [NCI]). Nur die höchste Häufigkeit, die in einer Studie beobachtet wurde, ist gelistet.

¹ einschließlich Reaktivierung und primärer Infektionen, die Häufigkeitsangabe beruht auf dem R-FC-Arm bei rezidivierender/refraktärer CLL

² Siehe auch unten, Abschnitt „Infektionen“

³ Während der Überwachung nach der Markteinführung beobachtet

⁴ Siehe auch unten, Abschnitt „Hämatologische Nebenwirkungen“

⁵ Siehe auch unten, Abschnitt „Reaktionen im Zusammenhang mit einer Infusion“. Seltene Todesfälle wurden berichtet.

⁶ Anzeichen und Symptome kranialer Neuropathie. Trat zu verschiedenen Zeitpunkten bis zu einigen Monaten nach Beendigung der Rituximab-Therapie auf.

⁷ Beobachtet vor allem bei Patienten mit vorausgegangenen kardialen Problemen und/oder kardiotoxischer Chemotherapie, und waren meistens mit Reaktionen im Zusammenhang mit einer Infusion verbunden.

⁸ Einschließlich Todesfällen

Die folgenden Ereignisse wurden als Nebenwirkungen während klinischer Studien berichtet, jedoch ähnlich oder weniger häufig als im Rituximab-Behandlungsarm verglichen zum Kontrollarm: Hämatotoxizität, neutropenische Infektion, Harnwegsinfektionen, sensorische Störung, Fieber.

Anzeichen und Symptome, die auf eine IRR hindeuten, wurden in klinischen Studien bei mehr als 50 % der Patienten berichtet und wurden vorwiegend während der ersten Infusion, gewöhnlich innerhalb der ersten zwei Stunden, beobachtet. Diese Symptome umfassen hauptsächlich Fieber, Schüttelfrost und Rigor. Weitere Symptome sind Rötungen, Angioödem, Bronchospasmus, Erbrechen, Übelkeit, Urtikaria/Exanthem, Ermüdung/Fatigue, Kopfschmerzen, Rachenreizung, Rhinitis, Pruritus, Schmerzen, Tachykardie, Hypertonie, Hypotonie, Dyspnoe, Dyspepsie, Asthenie sowie die Symptome eines Tumorlysesyndroms. Schwere IRR (wie Bronchospasmus oder Hypotonie) traten in bis zu 12 % der Fälle auf. Weitere Reaktionen, die in einigen Fällen berichtet wurden, waren Myokardinfarkt, Vorhofflimmern, Lungenödem und akute, reversible Thrombozytopenie. Eine Verschlimmerung vorbestehender Herzbeschwerden wie Angina pectoris oder Herzinsuffizienz sowie schwerwiegende Herzerkrankungen (Herzversagen, Myokardinfarkt, Vorhofflimmern), Lungenödem, Multiorganversagen, Tumorlysesyndrom, Zytokin-Freisetzungssyndrom, Nierenversagen und respiratorische Insuffizienz wurden mit einer geringeren oder unbekannten Häufigkeit berichtet. Die Inzidenz infusionsbedingter Symptome nahm mit weiteren Infusionen deutlich ab und betrug nach dem achten Behandlungszyklus mit Rituximab weniger als 1 %.

Beschreibung ausgewählter Nebenwirkungen

Infektionen

Rituximab führte bei 70 %-80 % der Patienten zu einer B-Zell-Depletion, war aber nur bei einer Minderzahl von ihnen mit einer Abnahme der Immunglobuline im Serum verbunden.

Lokalisierte Candida-Infektionen sowie Herpes zoster wurden in randomisierten klinischen Studien

mit einer höheren Inzidenz im Behandlungsarm mit Rituximab berichtet. Schwere Infektionen traten bei etwa 4 % der Patienten unter einer Monotherapie mit Rituximab auf. Eine höhere Häufigkeit an Infektionen insgesamt, einschließlich Grad 3 oder 4 Infektionen, wurde während der Erhaltungstherapie mit Rituximab über einen Zeitraum von bis zu 2 Jahren gegenüber der Beobachtungsgruppe berichtet. Während des 2-jährigen Behandlungszeitraums trat keine kumulative Toxizität im Sinne von berichteten Infektionen auf. Zusätzlich wurden bei der Behandlung mit Rituximab andere schwerwiegende Virusinfektionen, entweder neu auftretend, reaktiviert oder verschlimmert, von denen einige tödlich verliefen, berichtet. Die Mehrzahl der Patienten erhielt Rituximab in Kombination mit einer Chemotherapie oder als Teil einer hämatopoetischen Stammzelltransplantation. Beispiele dieser schwerwiegenden Virusinfektionen sind Infektionen, die durch Herpesviren (Cytomegalievirus, Varicella-Zoster-Virus und Herpes-Simplex-Virus), das JC-Virus (progressive multifokale Leukoencephalopathie [PML]), Enteroviren (Meningoenzephalitis) oder das Hepatitis-C-Virus verursacht wurden (siehe Abschnitt 4.4). In klinischen Prüfungen wurde auch über tödlich verlaufende Fälle einer PML berichtet, die nach Krankheitsprogression und Wiederbehandlung aufgetreten sind. Es wurden Fälle einer Hepatitis-B-Reaktivierung berichtet, die meistens bei Patienten auftraten, die Rituximab in Kombination mit einer zytotoxischen Chemotherapie erhalten haben. Bei Patienten mit rezidivierender/refraktärer CLL betrug die Häufigkeit des Auftretens einer Hepatitis-B-Infektion Grad 3/4 (Reaktivierung und primäre Infektion) 2 % bei R-FC gegenüber 0 % bei FC. Bei Patienten mit einem vorbestehenden Kaposi-Sarkom und die Rituximab ausgesetzt waren, wurde ein Fortschreiten des Kaposi-Sarkoms beobachtet. Diese Fälle traten außerhalb der zugelassenen Indikationsbereiche und meistens bei HIV-positiven Patienten auf.

Hämatologische Nebenwirkungen

In klinischen Studien mit Rituximab als 4-wöchige Monotherapie traten hämatologische Anomalien lediglich bei wenigen Patienten auf und waren üblicherweise leicht und reversibel. Schwere (Grad 3 und 4) Neutropenie wurde bei 4,2 % der Patienten, Anämie bei 1,1 % der Patienten und Thrombozytopenie bei 1,7 % der Patienten berichtet. Während der Erhaltungstherapie über einen Zeitraum von bis zu 2 Jahren mit Rituximab wurden Leukopenien und Neutropenien in einer höheren Inzidenz (5 % gegenüber 2 %; Grad 3/4 bzw. 10 % gegenüber 4 %; Grad 3/4) als in der Beobachtungsgruppe berichtet. Die Inzidenz von Thrombozytopenien war niedrig (< 1 %, Grad 3/4) und es gab keinen Unterschied zwischen den Behandlungsarmen. In Studien mit Rituximab in Kombination mit Chemotherapie wurden während des Behandlungszyklus Grad 3/4 Leukopenien, Neutropenien und Panzytopenien im Allgemeinen mit einer höheren Frequenz gegenüber der Chemotherapiegruppe ohne Rituximab berichtet (Leukopenien 88 % bei R-CHOP gegenüber 79 % bei CHOP, 23 % bei R-FC gegenüber 12 % bei FC sowie Neutropenien 24 % bei R-CVP gegenüber 14 % bei CVP; 97 % bei R-CHOP gegenüber 88 % bei CHOP, 30 % bei R-FC gegenüber 19 % bei FC bei nicht vorbehandelter CLL und Panzytopenien 3 % bei R-FC gegenüber 1 % bei FC bei nicht vorbehandelter CLL). Jedoch war das erhöhte Auftreten von Neutropenien bei Patienten, die mit Rituximab und Chemotherapie behandelt worden sind, im Vergleich zu Patienten, die lediglich mit Chemotherapie behandelt worden sind, nicht mit einer höheren Inzidenz an Infektionen und parasitären Erkrankungen verbunden. In Studien bei nicht vorbehandelten Patienten und bei Patienten mit rezidivierender/refraktärer chronischer lymphatischer Leukämie wurde nach der Behandlung mit Rituximab plus FC bei bis zu 25 % der mit R-FC behandelten Patienten eine Verlängerung der Neutropenien (definiert als Neutrophilenzahl, die zwischen Tag 24 und Tag 42 nach der letzten Dosis unter $1 \times 10^9/l$ liegt) oder ein verzögertes Auftreten einer Neutropenie (definiert als Neutrophilenzahl unter $1 \times 10^9/l$ nach Tag 42 nach der letzten Dosis bei Patienten ohne vorangegangene verlängerte Neutropenie oder bei Patienten, die sich vor Tag 42 wieder erholt hatten) beobachtet. Es wurde kein Unterschied in der Inzidenz von Anämien berichtet. Einige Fälle einer späten Neutropenie wurden mehr als 4 Wochen nach der letzten Infusion von Rituximab berichtet. In der Studie zur Erstlinienbehandlung von Patienten mit CLL hatten Patienten im Stadium Binet C im R-FC-Behandlungsarm mehr unerwünschte Ereignisse als im FC-Behandlungsarm (R-FC 83 % gegenüber FC 71 %). In der Studie zur Behandlung der rezidivierenden/refraktären CLL wurde bei 11 % der Patienten in der R-FC-Gruppe und bei 9 % in der FC-Gruppe eine Thrombozytopenie Grad 3/4 berichtet.

In Studien mit Rituximab wurden bei Patienten mit Morbus Waldenström vorübergehende Anstiege der IgM-Serumspiegel nach Behandlungsbeginn beobachtet, die möglicherweise im Zusammenhang

mit einer Hyperviskosität und den damit verbundenen Symptomen stehen. Der vorübergehend angestiegene IgM-Spiegel erreichte in der Regel innerhalb von 4 Monaten zumindest den Ausgangswert.

Kardiovaskuläre Nebenwirkungen

Kardiovaskuläre Reaktionen wurden bei 18,8 % der Patienten während klinischer Studien mit Rituximab als Monotherapie berichtet. Die am häufigsten gemeldeten Ereignisse waren Hypotonie und Hypertonie. Fälle von Arrhythmien der Grade 3 oder 4 (einschließlich ventrikulärer und supraventrikulärer Tachykardie) sowie Angina pectoris während der Infusion wurden berichtet. Während der Erhaltungstherapie war die Inzidenz von Herzerkrankungen der Grade 3 bis 4 bei Patienten, die mit Rituximab behandelt wurden, vergleichbar zur Beobachtungsgruppe. Kardiale Ereignisse wurden als schwerwiegende Nebenwirkungen (einschließlich Vorhofflimmern, Myokardinfarkt, linksventrikuläres Versagen, Myokardischämie) bei 3 % der Rituximab-Patienten und bei < 1 % der Patienten in der Beobachtungsgruppe berichtet. In klinischen Studien zur Untersuchung von Rituximab in Kombination mit Chemotherapie war die Inzidenz von Herzarrhythmien der Grade 3 und 4, vorwiegend supraventrikuläre Arrhythmien wie Tachykardien sowie Vorhofflimmern und -flimmern, in der R-CHOP-Gruppe (14 Patienten, 6,9 %) höher als in der CHOP-Gruppe (3 Patienten, 1,5 %). Alle diese Arrhythmien traten entweder im Zusammenhang mit der Infusion von Rituximab auf oder hingen mit prädisponierenden Faktoren wie Fieber, Infektion, akutem Myokardinfarkt oder vorbestehender respiratorischer oder kardiovaskulärer Erkrankung zusammen. Es wurden keine Unterschiede zwischen der R-CHOP-Gruppe und der CHOP-Gruppe in der Inzidenz anderer kardialer Ereignisse der Grade 3 und 4, einschließlich Herzversagen, Myokarderkrankung oder Manifestation einer Koronararterienerkrankung, beobachtet. Die Gesamtinzidenz kardialer Erkrankungen der Grade 3 und 4 war bei CLL gering, sowohl in der Studie zur Erstlinienbehandlung der CLL (4 % bei R-FC, 3 % bei FC), als auch in der Studie zur Behandlung der rezidivierenden/refraktären CLL (4 % bei R-FC, 4 % bei FC).

Respiratorisches System

Fälle von interstitiellen Lungenerkrankungen, einige mit tödlichem Ausgang, wurden berichtet.

Neurologische Erkrankungen

Während der Behandlungsperiode (in der Induktionsphase, bestehend aus bis zu 8 Behandlungszyklen mit R-CHOP) erlitten 4 Patienten (2 %) in der R-CHOP-Gruppe, alle mit kardiovaskulären Risikofaktoren, einen thromboembolischen zerebrovaskulären Zwischenfall während des ersten Behandlungszyklus. In der Inzidenz anderer thromboembolischer Ereignisse gab es keinen Unterschied zwischen den Behandlungsgruppen. Dagegen erlitten 3 Patienten (1,5 %) aus der CHOP-Gruppe zerebrovaskuläre Ereignisse, die alle während der Nachbeobachtungsphase auftraten. Die Gesamtinzidenz von Erkrankungen des Nervensystems der Grade 3 und 4 war bei CLL gering, sowohl in der Studie zur Erstlinienbehandlung der CLL (4 % bei R-FC, 4 % bei FC) als auch in der Studie zur Behandlung der rezidivierenden/refraktären CLL (3 % bei R-FC, 3 % bei FC).

Es sind Fälle von posteriorem reversiblen Enzephalopathie-Syndrom (PRES)/reversiblem posteriorem Leukoenzephalopathie-Syndrom (RPLS) berichtet worden. Anzeichen und Symptome beinhalteten visuelle Störungen, Kopfschmerzen, Krämpfe und eine veränderte geistige Verfassung, mit oder ohne damit einhergehender Hypertonie. Die Diagnose einer PRES/RPLS erfordert eine Bestätigung durch eine bildgebende Aufnahme des Gehirns. In den berichteten Fällen lagen bestätigte Risikofaktoren für PRES/RPLS vor, darunter die Grunderkrankung des Patienten, Hypertonie, immunsuppressive Therapie und/oder Chemotherapie.

Erkrankungen des Gastrointestinaltrakts

Eine Magen-Darm-Perforation, die in einigen Fällen zum Tod führte, wurde bei Patienten beobachtet, die Rituximab zur Behandlung des Non-Hodgkin-Lymphoms erhielten. In der Mehrzahl dieser Fälle wurde Rituximab mit einer Chemotherapie verabreicht.

IgG-Serumspiegel

In klinischen Studien zur Untersuchung von Rituximab als Erhaltungstherapie bei rezidivierendem/refraktärem follikulärem Lymphom lagen die medianen IgG-Serumspiegel sowohl in

der Beobachtungs- als auch in der Rituximab-Gruppe nach der Induktionstherapie unter dem unteren Normalwert (LLN = Lower Limit of Normal) ($< 7 \text{ g/l}$). In der Beobachtungsgruppe stieg der mediane IgG-Serumspiegel nachfolgend auf Werte oberhalb des LLN an, in der Rituximab-Gruppe blieb er jedoch stabil. Der Anteil von Patienten mit IgG-Serumspiegeln unterhalb des LLN betrug in der Rituximab-Gruppe während des 2-jährigen Behandlungszeitraumes ungefähr 60 %, während er in der Beobachtungsgruppe abnahm (36 % nach 2 Jahren).

Wenige Fälle einer Hypogammaglobulinämie wurden bei Kindern und Jugendlichen, die mit Rituximab behandelt wurden, in der Spontanberichterstattung und in der Literatur beobachtet. In einigen Fällen war diese schwer und erforderte eine langfristige Substitutionstherapie mit Immunglobulinen. Die Folgen einer langfristigen B-Zell-Depletion bei Kindern und Jugendlichen sind nicht bekannt.

Erkrankungen der Haut und des Unterhautgewebes

Toxische epidermale Nekrolyse (Lyell-Syndrom) und Stevens-Johnson-Syndrom, einige Fälle davon mit tödlichem Ausgang, sind sehr selten berichtet worden.

Patientensubpopulationen - Rituximab-Monotherapie

Ältere Patienten (65 und älter):

Die Inzidenz der Nebenwirkungen insgesamt (alle Schweregrade) war bei älteren Patienten und bei jüngeren Patienten (und älter 65 Jahren) ähnlich; dasselbe gilt auch für Nebenwirkungen der Grade 3/4.

Hohe Tumorlast

Patienten mit hoher Tumorlast litten häufiger an Nebenwirkungen der Grade 3/4 als Patienten mit geringerer Tumorlast (25,6 % gegenüber 15,4 %). Die Inzidenz von Nebenwirkungen aller Schweregrade war in diesen beiden Gruppen ähnlich.

Erneute Behandlung

Der Prozentsatz an Patienten, die bei Wiederaufnahme der Therapie mit Rituximab über Nebenwirkungen berichteten, war ähnlich dem Prozentsatz erstbehandelter Patienten (Nebenwirkungen aller Schweregrade und der Grade 3/4).

Patientensubpopulation – Rituximab Kombinationstherapie

Ältere Patienten (65 Jahre und älter)

Bei nicht vorbehandelter oder rezidivierender/refraktärer CLL war die Häufigkeit des Auftretens von unerwünschten Ereignissen des Blut- und Lymphsystems der Grade 3 und 4 bei älteren Patienten höher als bei jüngeren Patienten (unter 65 Jahren).

Erfahrungen bei Kindern und Jugendlichen mit DLBCL/BL/BAL/BLL

Zusammenfassung des Sicherheitsprofils

Eine multizentrische, offene randomisierte Studie zu Chemotherapie nach dem Lymphom Malin B (LMB)-Schema mit oder ohne Rituximab wurde bei pädiatrischen Patienten (im Alter von 6 Monaten bis unter 18 Jahren) mit nicht vorbehandeltem, fortgeschrittenem CD20-positivem DLBCL/BL/BAL/BLL durchgeführt.

Insgesamt erhielten 309 pädiatrische Patienten Rituximab und wurden in die Population der Sicherheitsanalyse eingeschlossen. Die pädiatrischen Patienten, die randomisiert entweder dem LMB-Chemotherapiarm mit Rituximab oder dem einarmigen Studienteil zugeteilt wurden, erhielten Rituximab in einer Dosierung von 375 mg/m^2 Körperoberfläche und bekamen insgesamt sechs intravenöse Infusionen von Rituximab (jeweils zwei während der beiden Induktionsphasen und jeweils eine während der beiden Konsolidierungsphasen des LMB-Schemas).

Das Sicherheitsprofil von Rituximab bei pädiatrischen Patienten (im Alter von ≥ 6 Monaten bis < 18 Jahren) mit nicht vorbehandeltem, fortgeschrittenem CD20-positivem DLBCL/BL/BAL/BLL

stimmt insgesamt in Art, Erscheinungsform und Schweregrad mit dem bekannten Sicherheitsprofil von erwachsenen Patienten mit NHL und CLL überein. Die zusätzliche Gabe von Rituximab zur Chemotherapie führte, verglichen mit Chemotherapie allein, zu einem erhöhten Risiko bestimmter Ereignisse, darunter Infektionen (einschließlich Sepsis).

Erfahrungen bei der rheumatoiden Arthritis

Zusammenfassung des Sicherheitsprofils

Das Gesamtsicherheitsprofil von Rituximab bei rheumatoider Arthritis basiert auf Patientendaten aus klinischen Studien und aus der Überwachung nach Markteinführung.

Das Sicherheitsprofil von Rituximab bei Patienten mit schwerer rheumatoider Arthritis (RA) ist in den folgenden Abschnitten zusammengefasst. In klinischen Studien erhielten mehr als 3.100 Patienten mindestens einen Behandlungszyklus und wurden für die Dauer von 6 Monaten bis über 5 Jahre nachbeobachtet. Etwa 2.400 Patienten erhielten zwei oder mehr Behandlungszyklen, darunter über 1.000 Patienten, die 5 oder mehr Zyklen erhielten. Die aus den Erfahrungen nach der Markteinführung gesammelten Sicherheitsinformationen spiegeln das erwartete Nebenwirkungsprofil wider, welches in klinischen Studien mit Rituximab gesehen wurde (siehe Abschnitt 4.4).

Die Patienten erhielten 2 x 1.000 mg Rituximab im Abstand von zwei Wochen, sowie Methotrexat (10-25 mg/Woche). Die Infusionen von Rituximab wurden jeweils nach einer intravenösen Infusion von 100 mg Methylprednisolon verabreicht; die Patienten erhielten außerdem orales Prednison über einen Zeitraum von 15 Tagen.

Tabellarische Auflistung der Nebenwirkungen

Die Nebenwirkungen sind in Tabelle 4 aufgelistet. Die Häufigkeiten sind wie folgt definiert: Sehr häufig ($\geq 1/10$), häufig ($\geq 1/100$, $< 1/10$), gelegentlich ($\geq 1/1.000$, $< 1/100$), selten ($\geq 1/10.000$, $< 1/1.000$), sehr selten ($< 1/10.000$) und nicht bekannt (Häufigkeit auf Grundlage der verfügbaren Daten nicht abschätzbar). Innerhalb jeder Häufigkeitsgruppe werden die Nebenwirkungen nach abnehmendem Schweregrad angegeben.

Die Nebenwirkungen, die nur während der Überwachung nach der Markteinführung identifiziert wurden und für die keine Häufigkeiten berechnet werden konnten, sind unter „nicht bekannt“ aufgeführt, siehe Fußnoten.

Die häufigsten Nebenwirkungen, die auf die Anwendung von Rituximab zurückgeführt wurden, waren IRR. Die Gesamtinzidenz der IRR in klinischen Studien betrug 23 % bei der ersten Infusion und nahm mit weiteren Infusionen ab. Schwerwiegende IRR traten gelegentlich (bei 0,5 % der Patienten) und überwiegend während des ersten Behandlungszyklus auf. Zusätzlich zu den Nebenwirkungen, die in klinischen Prüfungen mit Rituximab zur Behandlung der rheumatoiden Arthritis gesehen wurden, wurde nach der Markteinführung über progressive multifokale Leukoenzephalopathie (PML) (siehe Abschnitt 4.4) und über Serumkrankheit-ähnliche Reaktionen berichtet.

Tabelle 4 Zusammenfassung der Nebenwirkungen, die in klinischen Studien oder während der Überwachung nach der Markteinführung bei Patienten mit rheumatoider Arthritis, die Rituximab erhielten, berichtet wurden

MedDRA Systemorganklasse	Sehr häufig	Häufig	Gelegentlich	Selten	Sehr selten	Nicht bekannt
Infektionen und parasitäre Erkrankungen	Infektionen der oberen Atemwege, Harnwegsinfektionen	Bronchitis, Sinusitis, Gastroenteritis, Tinea pedis			PML, Hepatitis-B-Reaktivierung	Schwerwiegende Virusinfektion ^{1,2} enterovirale Meningoenzephalitis ²

MedDRA Systemorganklasse	Sehr häufig	Häufig	Gelegentlich	Selten	Sehr selten	Nicht bekannt
Erkrankungen des Blutes und des Lymphsystems		Neutropenie ³		Späte Neutropenie ³	Serumkrankheit-ähnliche Reaktion	
Erkrankungen des Immunsystems	⁵ Reaktionen im Zusammenhang mit einer Infusion (Hypertonie, Übelkeit, Ausschlag, Fieber, Juckreiz, Urtikaria, Rachenreizung, Hitzewallung, Hypotonie, Rhinitis, Rigor, Tachykardie, Ermüdung/FatigueMüdigkeit, oropharyngeale Schmerzen, peripheres Ödem, Erythem)		⁵ Reaktionen im Zusammenhang mit einer Infusion (generalisiertes Ödem, Bronchospasmus, pfeifende Atmung, Kehlkopfödem, angioneurotisches Ödem, generalisierter Juckreiz, Anaphylaxie, anaphylaktoid Reaktion)			
Allgemeine Erkrankungen und Beschwerden am Verabreichungsort						
Stoffwechsel- und Ernährungsstörungen		Hypercholesterinämie				
Psychiatrische Erkrankungen		Depression, Angst				
Erkrankungen des Nervensystems	Kopfschmerzen	Parästhesie, Migräne, Schwindelgefühl, Ischialgie				
Herzerkrankungen				Angina pectoris, Vorhofflimmern, Herzinsuffizienz, kardiales Versagen, Myokardinfarkt	Vorhofflattern	
Erkrankungen des Gastrointestinaltrakts		Dyspepsie, Diarrhö, gastroösophagealer Reflux, Ulzerationen im Mund, Oberbauchschmerzen				

MedDRA Systemorganklasse	Sehr häufig	Häufig	Gelegentlich	Selten	Sehr selten	Nicht bekannt
Erkrankungen der Haut und des Unterhautgewebes		Alopezie			toxische epidermale Nekrolyse (Lyell-Syndrom), Stevens-Johnson-Syndrom ⁷	
Skelettmuskulatur-, Bindegewebs- und Knochenerkrankungen		Arthralgie/Schmerzen der Skelettmuskulatur, Osteoarthritis, Bursitis				
Untersuchungen	Verringerte IgM-Spiegel ⁶	Verringerte IgG-Spiegel ⁶				
¹ Siehe auch unten, Abschnitt Infektionen. ² Während der Überwachung nach der Markteinführung beobachtet. ³ Häufigkeitskategorie abgeleitet aus Laborwerten, die als Teil routinemäßiger Laboruntersuchungen in klinischen Prüfungen erhoben wurden. ⁴ Häufigkeitskategorie abgeleitet aus Daten nach der Markteinführung. ⁵ Reaktionen, die während oder innerhalb von 24 Stunden nach der Infusion auftraten. Siehe auch unten „Reaktionen im Zusammenhang mit einer Infusion“. IRR können als Folge einer Überempfindlichkeit und/oder aufgrund des Wirkmechanismus auftreten. ⁶ Schließt Beobachtungen, die als Teil routinemäßiger Laboruntersuchungen erhoben wurden, ein. ⁷ Einschließlich Todesfälle						

Mehrere Behandlungszyklen

Das Nebenwirkungsprofil nach mehreren Behandlungszyklen scheint dem ähnlich zu sein, das nach der ersten Exposition beobachtet wird. Die Rate aller Nebenwirkungen nach der ersten Rituximab-Exposition war während der ersten 6 Monate am höchsten und nahm anschließend ab. Dies ist überwiegend auf IRR (am häufigsten während des ersten Behandlungszyklus), auf eine Verschlimmerung der rheumatoiden Arthritis und auf Infektionen zurückzuführen, die alle in den ersten 6 Behandlungsmonaten häufiger auftraten.

Beschreibung ausgewählter Nebenwirkungen

Reaktionen im Zusammenhang mit einer Infusion

Die häufigsten Nebenwirkungen nach Anwendung von Rituximab in klinischen Studien waren IRR (siehe Tabelle 4). Bei 1 135 (36 %) von den 3.189 mit Rituximab behandelten Patienten kam es zu mindestens einer IRR. Davon traten bei 733 von 3.189 Patienten (23 %) die IRR nach der ersten Infusion der ersten Rituximab-Exposition auf. Die Inzidenz der IRR nahm mit nachfolgenden Infusionen ab. In klinischen Studien hatten weniger als 1 % der Patienten (17 von 3.189 Patienten) eine schwerwiegende IRR. IRR vom CTC-Grad 4 sowie durch IRR bedingte Todesfälle wurden in den klinischen Studien nicht beobachtet. Der Anteil der Ereignisse vom CTC-Grad 3 und von IRR, die zum Therapieabbruch führten, wurde mit jedem Behandlungszyklus geringer und ab dem 3. Behandlungszyklus wurden entsprechende Ereignisse nur noch selten beobachtet. Die Prämedikation mit einem intravenös verabreichten Glucocorticoid verringerte sowohl die Häufigkeit als auch den Schweregrad von IRR signifikant (siehe Abschnitte 4.2 und 4.4). Schwere IRR mit tödlichem Ausgang sind nach der Markteinführung berichtet worden.

In einer Studie zur Untersuchung der Sicherheit einer schnelleren Infusion mit Rituximab bei Patienten mit rheumatoider Arthritis erhielten Patienten mit mittelschwerer bis schwerer aktiver rheumatoider Arthritis, die keine schwerwiegende IRR während oder innerhalb von 24 Stunden nach der ersten in der Studie erhaltenen Infusion erlitten hatten, eine 2-stündige intravenöse Infusion mit Rituximab. Patienten mit einer schweren Infusionsreaktion auf eine Therapie mit Biologika in der Vorgeschichte,

die sie aufgrund der rheumatoiden Arthritis erhalten hatten, waren ausgeschlossen. Die Inzidenz, die Arten und der Schweregrad der IRR waren mit denen vergleichbar, die in der Vergangenheit beobachtet wurden. Es wurden keine schwerwiegenden IRR beobachtet.

Infektionen

Die Gesamtrate der aus klinischen Studien berichteten Infektionen betrug bei den mit Rituximab behandelten Patienten ungefähr 94 pro 100 Patientenjahre. Die Infektionen waren überwiegend leicht bis mittelschwer und meistens Infektionen der oberen Atemwege sowie der Harnwege. Die Inzidenz der Infektionen, die schwerwiegend waren oder intravenös verabreichte Antibiotika erforderten, belief sich auf etwa 4 pro 100 Patientenjahre. Die Rate der schwerwiegenden Infektionen zeigte nach mehreren Behandlungszyklen mit Rituximab keine signifikante Zunahme. Infektionen der unteren Atemwege (einschließlich Pneumonie) wurden in klinischen Studien in den Rituximab-Gruppen mit ähnlicher Häufigkeit berichtet wie in den Kontrollarmen.

Nach der Markteinführung wurden schwerwiegende Virusinfektionen bei Patienten mit RA, die mit Rituximab behandelt wurden, berichtet.

Es wurde über Fälle von progressiver multifokaler Leukoenzephalopathie mit tödlichem Ausgang nach der Anwendung von Rituximab zur Behandlung von Autoimmunerkrankungen berichtet. Diese umfassen rheumatoide Arthritis und andere Autoimmunerkrankungen außerhalb der zugelassenen Indikationsbereiche, einschließlich systemischem Lupus Erythematoses (SLE) und Vaskulitis.

Bei Patienten mit einem Non-Hodgkin-Lymphom, die Rituximab in Kombination mit einer zytotoxischen Chemotherapie erhielten, wurden Fälle einer Hepatitis-B-Reaktivierung berichtet (siehe Abschnitt Non-Hodgkin-Lymphom). Eine Hepatitis-B-Reaktivierung wurde sehr selten auch bei Patienten mit rheumatoider Arthritis berichtet (siehe Abschnitt 4.4).

Kardiovaskuläre Nebenwirkungen

Schwerwiegende kardiale Ereignisse wurden bei mit Rituximab behandelten Patienten im Verhältnis von 1,3 pro 100 Patientenjahre gegenüber 1,3 pro 100 Patientenjahre in der Placebogruppe beobachtet. Die Anteile der Patienten mit kardialen Nebenwirkungen (alle oder schwerwiegende) nahmen im Verlauf mehrerer Behandlungszyklen nicht zu.

Neurologische Ereignisse

Es sind Fälle von posteriorem reversiblen Enzephalopathie-Syndrom (PRES)/reversiblen posteriorem Leukoenzephalopathie-Syndrom (RPLS) berichtet worden. Anzeichen und Symptome beinhalteten visuelle Störungen, Kopfschmerzen, Krämpfe und eine veränderte geistige Verfassung, mit oder ohne damit einhergehender Hypertonie. Die Diagnose einer PRES/RPLS erfordert eine Bestätigung durch eine bildgebende Aufnahme des Gehirns. In den berichteten Fällen lagen bestätigte Risikofaktoren für PRES/RPLS vor, darunter die Grunderkrankung des Patienten, Hypertonie, immunsuppressive Therapie und/oder Chemotherapie.

Neutropenie

Unter Behandlung mit Rituximab wurden neutropenische Ereignisse beobachtet, von denen die meisten vorübergehend und von leichtem bis mittelschwerem Schweregrad waren. Eine Neutropenie kann einige Monate nach der Verabreichung von Rituximab auftreten (siehe Abschnitt 4.4).

In den placebokontrollierten Phasen der klinischen Studien entwickelten 0,94 % (13/1 382) der mit Rituximab behandelten Patienten und 0,27 % (2/731) der mit Placebo behandelten Patienten eine schwere Neutropenie.

Neutropenische Ereignisse, einschließlich schwere, spät auftretende und anhaltende Neutropenie, sind nach der Markteinführung selten berichtet worden. Manche dieser Ereignisse waren mit tödlich verlaufenden Infektionen verbunden.

Erkrankungen der Haut und des Unterhautgewebes

Toxische epidermale Nekrolyse (Lyell-Syndrom) und Stevens-Johnson-Syndrom, einige Fälle davon

mit tödlichem Ausgang, sind sehr selten berichtet worden.

Auffällige Laborwerte

Hypogammaglobulinämie (IgG oder IgM unter dem Normalwert) wurde bei Patienten mit rheumatoider Arthritis, die mit Rituximab behandelt wurden, beobachtet. Nach dem Absinken der IgG- oder IgM-Spiegel wurde kein Anstieg in der Rate der allgemeinen oder schwerwiegenden Infektionen beobachtet (siehe Abschnitt 4.4).

Wenige Fälle einer Hypogammaglobulinämie wurden bei Kindern und Jugendlichen, die mit Rituximab behandelt wurden, in der Spontanberichterstattung und in der Literatur beobachtet. In einigen Fällen war diese schwer und erforderte eine langfristige Substitutionstherapie mit Immunglobulinen. Die Folgen einer langfristigen B-Zell-Depletion bei Kindern und Jugendlichen sind nicht bekannt.

Erfahrungen bei Granulomatose mit Polyangiitis (GPA) und mikroskopische Polyangiitis (MPA)

Das Gesamtsicherheitsprofil von Rituximab bei erwachsenen und pädiatrischen Patienten mit GPA/MPA basiert auf Daten von Patienten aus 3 klinischen Studien und aus der Überwachung nach der Markteinführung.

Induktion einer Remission bei Erwachsenen (GPA/MPA-Studie 1)

In der GPA/MPA-Studie 1 wurden 99 erwachsene Patienten zur Induktion einer Remission von GPA und MPA mit Rituximab (375 mg/m² einmal wöchentlich über einen Zeitraum von 4 Wochen) und Glucocorticoiden behandelt (siehe Abschnitt 5.1).

Bei den Nebenwirkungen aus der GPA/MPA-Studie 1, die in Tabelle 5 mit der Häufigkeitskategorie „häufig“ oder „sehr häufig“ aufgeführt sind handelt es sich um alle unerwünschten Ereignisse, die in der Rituximab-Gruppe mit einer Inzidenz von $\geq 5\%$ und mit einer größeren Häufigkeit als bei der Gruppe mit dem Vergleichspräparat auftraten.

Die Nebenwirkungen, die nur während der Überwachung nach der Markteinführung identifiziert wurden und für die keine Häufigkeiten berechnet werden konnten, sind unter „nicht bekannt“ aufgeführt, siehe Fußnoten.

Tabelle 5 Nebenwirkungen, die nach 6 Monaten bei $\geq 5\%$ der in der GPA/MPA-Studie 1 mit Rituximab behandelten erwachsenen Patienten mit einer größeren Häufigkeit auftraten als in der Gruppe mit Vergleichspräparat (Rituximab n = 99), oder während der Überwachung nach der Markteinführung auftraten

MedDRA Systemorganklasse	Sehr häufig	Häufig	Nicht bekannt
Infektionen und parasitäre Erkrankungen		Harnwegsinfektion, Bronchitis, Herpes zoster, Nasopharyngitis	Schwerwiegende Virusinfektion ^{1,2} , enterovirale Meningoenzephalitis ¹
Erkrankungen des Blutes und des Lymphsystems		Thrombozytopenie	
Erkrankungen des Immunsystems		Zytokin-Freisetzungssyndrom	
Stoffwechsel- und Ernährungsstörungen		Hyperkaliämie	
Psychiatrische Erkrankungen	Insomnie		
Erkrankungen des Nervensystems	Schwindelgefühl, Tremor		

MedDRA Systemorganklasse	Sehr häufig	Häufig	Nicht bekannt
Gefäßerkrankungen	Hypertonie	Flush	
Erkrankungen der Atemwege, des Brustraums und Mediastinums	Husten, Dyspnoe, Epistaxis	Nasenverstopfung	
Erkrankungen des Gastrointestinaltrakts	Diarrhö	Dyspepsie, Obstipation	
Erkrankungen der Haut und des Unterhautgewebes		Akne	
Skelettmuskulatur-, Bindegewebs- und Knochenerkrankungen	Muskelspasmen, Arthralgie, Rückenschmerzen	Muskelschwäche, Schmerzen der Skelettmuskulatur, Schmerzen in den Gliedmaßen	
Allgemeine Erkrankungen und Beschwerden am Verabreichungsort	Peripheres Ödem		
Untersuchungen		Verringertes Hämoglobin	
¹ Während der Überwachung nach der Markteinführung beobachtet.			
² Siehe auch unten, Abschnitt Infektionen.			

Erhaltungstherapie bei Erwachsenen (GPA/MPA-Studie 2)

In der GPA/MPA-Studie 2 wurden insgesamt 57 erwachsene Patienten mit schwerer, aktiver GPA und MPA zur Erhaltung der Remission mit Rituximab behandelt (siehe Abschnitt 5.1).

Tabelle 6 Nebenwirkungen, die bei $\geq 5\%$ der in der GPA/MPA-Studie 2 mit Rituximab behandelten erwachsenen Patienten mit einer größeren Häufigkeit auftraten als in der Gruppe mit Vergleichspräparat (Rituximab n = 57), oder während der Überwachung nach der Markteinführung auftraten.

MedDRA Systemorganklasse	Sehr häufig	Häufig	Nicht bekannt
Infektionen und parasitäre Erkrankungen	Bronchitis	Rhinitis	Schwerwiegende Virusinfektion ^{1,2} , enterovirale Meningoenzephalitis ¹
Erkrankungen der Atemwege, des Brustraums und Mediastinums		Dyspnoe	
Erkrankungen des Gastrointestinaltrakts		Diarrhö	
Allgemeine Erkrankungen und Beschwerden am Verabreichungsort		Pyrexie, grippeähnliche Erkrankung, peripheres Ödem	
Verletzung, Vergiftung und durch Eingriffe bedingte Komplikationen	Reaktionen im Zusammenhang mit einer Infusion ³		
¹ Während der Überwachung nach der Markteinführung beobachtet.			
² Siehe auch unten Abschnitt „Infektionen“.			
³ Details zu Reaktionen im Zusammenhang mit einer Infusion werden im Abschnitt „Beschreibung ausgewählter Nebenwirkungen“ gegeben.			

Das Gesamtsicherheitsprofil war vergleichbar mit dem bekannten Sicherheitsprofil von Rituximab für zugelassene Autoimmunindikationen, einschließlich GPA und MPA. Insgesamt kam es bei 4 % der Patienten im Rituximab-Behandlungsarm zu unerwünschten Ereignissen, die zu einem Absetzen der Therapie führten. Die meisten unerwünschten Ereignisse im Rituximab-Behandlungsarm waren von leichter bis mäßiger Intensität. Im Rituximab-Behandlungsarm kam es bei keinem Patienten zu einem tödlichen Ereignis.

Die häufigsten berichteten Ereignisse, die als Nebenwirkungen eingestuft wurden, waren Reaktionen im Zusammenhang mit einer Infusion und Infektionen.

Langzeit-Nachbeobachtung (GPA/MPA-Studie 3)

In einer Langzeit-Beobachtungsstudie erhielten 97 Patienten mit GPA und MPA eine Behandlung mit Rituximab (im Durchschnitt 8 Infusionen [Bereich 1 - 28]) für bis zu 4 Jahre, gemäß Standardbehandlung und Ermessen ihres behandelnden Arztes. Das Gesamtsicherheitsprofil war vergleichbar mit dem bekannten Sicherheitsprofil von Rituximab bei Patienten mit RA, GPA und MPA und es wurden keine neuen Nebenwirkungen berichtet.

Kinder und Jugendliche

Eine offene, einarmige Studie wurde mit 25 Kindern und Jugendlichen mit schwerer aktiver GPA oder MPA durchgeführt. Die gesamte Studiendauer setzte sich aus einer 6-monatigen Remissions-Induktions-Phase mit einer mindestens 18-monatigen Nachbeobachtung zusammen, insgesamt bis zu 4,5 Jahre. Während der Phase der Nachbeobachtung wurde Rituximab nach Ermessen des Prüfarztes angewendet (17 von 25 Patienten erhielten eine zusätzliche Behandlung mit Rituximab). Eine gleichzeitige Behandlung mit anderen immunsuppressiven Therapien war erlaubt (siehe Abschnitt 5.1).

Die Nebenwirkungen wurden als unerwünschte Ereignisse angesehen und traten mit einer Inzidenz von $\geq 10\%$ auf. Diese schlossen ein: Infektionen (17 Patienten [68 %] in der Remissions-Induktions-Phase; 23 Patienten [92 %] während der gesamten Studiendauer), IRR (15 Patienten [60 %] in der Remissions-Induktions-Phase; 17 Patienten [68 %] während der gesamten Studiendauer) und Übelkeit (4 Patienten [16 %] in der Remissions-Induktions-Phase; 5 Patienten [20 %] während der gesamten Studiendauer).

Während der gesamten Studiendauer stimmte das Sicherheitsprofil von Rituximab mit dem Profil, das während der Remissions-Induktions-Phase berichtet wurde, überein.

Das Sicherheitsprofil von Rituximab bei pädiatrischen GPA- oder MPA-Patienten stimmte nach Typ, Art und Schweregrad mit dem bekannten Sicherheitsprofil bei erwachsenen Patienten in den zugelassenen Autoimmunindikationen, einschließlich GPA oder MPA, überein.

Beschreibung ausgewählter Nebenwirkungen

Reaktionen im Zusammenhang mit einer Infusion

In der GPA/MPA-Studie 1 (Studie zur Induktion einer Remission bei Erwachsenen) waren IRR definiert als unerwünschte Ereignisse, die innerhalb von 24 Stunden nach einer Infusion auftraten und als solche von den Prüfarzten bei der Sicherheits-Patientenpopulation eingestuft wurden. Bei 12 (12 %) der 99 mit Rituximab behandelten Patienten trat mindestens eine IRR auf. Alle IRR waren vom CTC-Grad 1 oder 2. Die häufigsten IRR umfassten Zytokin-Freisetzungs-Syndrom, Hautrötungen, Rachenreizung und Tremor. Rituximab wurde in Kombination mit intravenösen Glucocorticoiden verabreicht, die die Inzidenz und den Schweregrad dieser Ereignisse verringern können.

In der GPA/MPA-Studie 2 (Studie zur Erhaltungstherapie bei Erwachsenen) bei erwachsenen Patienten kam es bei 7/57 (12 %) der Patienten im Rituximab-Behandlungsarm zu mindestens einer Reaktion im Zusammenhang mit einer Infusion. Die Inzidenz von Symptomen einer IRR war während oder nach der ersten Infusion am höchsten (9 %) und nahm mit den nachfolgenden Infusionen ab (< 4 %). Alle IRR-Symptome waren leicht bis mäßig und die meisten wurden bei den

Systemorganklassen Erkrankungen der Atemwege, des Brustraums und Mediastinums und Erkrankungen der Haut und des Unterhautgewebes berichtet.

In der klinischen Prüfung mit Kindern und Jugendlichen mit GPA oder MPA, wurden die berichteten IRR überwiegend während der ersten Infusion beobachtet (8 Patienten [32 %]) und nahmen im Laufe der Zeit mit der Anzahl der nachfolgenden Infusionen von Rituximab ab (20 % bei der zweiten Infusion, 12 % bei der dritten Infusion und 8 % bei der vierten Infusion). Die häufigsten während der Remissions-Induktions-Phase berichteten IRR-Symptome waren: Kopfschmerzen, Ausschlag, Rhinorrhö und Fieber (8 % für jedes Symptom). Die beobachteten IRR-Symptome waren vergleichbar mit den bekannten Symptomen, die bei erwachsenen mit Rituximab behandelten Patienten mit GPA oder MPA auftraten. Die Mehrheit der IRR war von Grad 1 und Grad 2, es gab zwei nicht-schwerwiegende IRR von Grad 3 und es wurden keine IRR von Grad 4 oder 5 berichtet. Eine schwerwiegende IRR von Grad 2 (generalisiertes Ödem, das sich unter der Therapie zurückbildete) wurde bei einem Patienten berichtet (siehe Abschnitt 4.4).

Infektionen

In der GPA/MPA-Studie 1 lag die Gesamtrate der Infektionen zum Zeitpunkt des primären Endpunkts nach 6 Monaten bei ungefähr 237 pro 100 Patientenjahre (95 %-KI; 197-285). Die Infektionen waren überwiegend leicht bis mittelschwer und umfassten hauptsächlich Infektionen der oberen Atemwege, Herpes zoster und Infektionen der Harnwege. Die Rate schwerwiegender Infektionen lag ungefähr bei 25 pro 100 Patientenjahre. Pneumonie war in der Rituximab-Gruppe die am häufigsten berichtete schwerwiegende Infektion und trat mit einer Häufigkeit von 4 % auf.

In der GPA/MPA-Studie 2 bei erwachsenen Patienten kam es bei 30/57 (53 %) der Patienten im Rituximab-Behandlungsarm zu Infektionen. Die Inzidenz von Infektionen aller Grade war zwischen den Armen vergleichbar. Die Infektionen waren überwiegend leicht bis mäßig. Die häufigsten Infektionen im Rituximab-Behandlungsarm schlossen Infektion der oberen Atemwege, Gastroenteritis, Harnwegsinfektionen und Herpes zoster ein. Die Inzidenz schwerwiegender Infektionen war in beiden Armen vergleichbar (ca. 12 %). Leichte bis mäßige Bronchitis war in der Gruppe mit Rituximab die am häufigsten berichtete schwerwiegende Infektion.

In der klinischen Prüfung mit Kindern und Jugendlichen mit schwerer aktiver GPA und MPA waren 91 % der berichteten Infektionen nicht schwerwiegend und 90 % waren leicht bis mäßig.

Die häufigsten Infektionen in der Gesamtphase waren: Infektionen der oberen Atemwege (URTIs – upper respiratory tract infections) (48 %), Influenza (24 %), Konjunktivitis (20 %), Nasopharyngitis (20 %), Infektionen der unteren Atemwege (16 %), Sinusitis (16 %), virale URTIs (16 %), Ohrinfektion (12 %), Gastroenteritis (12 %), Pharyngitis (12 %) und Harnwegsinfektion (12 %). Schwerwiegende Infektionen wurden bei 7 Patienten (28 %) berichtet und schlossen die folgenden, am häufigsten berichteten Ereignisse ein: Influenza (2 Patienten [8 %]) und Infektionen der unteren Atemwege (2 Patienten [8 %]).

Nach der Markteinführung wurden schwerwiegende Virusinfektionen bei Patienten mit GPA/MPA, die mit Rituximab behandelt wurden, berichtet.

Malignome

In der GPA/MPA-Studie 1 bei erwachsenen Patienten betrug die Inzidenz maligner Erkrankungen bei den mit Rituximab behandelten Patienten mit GPA und MPA zum Zeitpunkt des allgemeinen Endes der klinischen Prüfung (als der letzte Patient die Nachbeobachtungsphase abgeschlossen hatte) 2,00 pro 100 Patientenjahre. Basierend auf standardisierten Inzidenzraten scheint die Inzidenz maligner Erkrankungen ähnlich zu der zuvor bei Patienten mit ANCA-assoziiierter Vaskulitis berichteten Inzidenz zu sein.

In der klinischen Prüfung mit Kindern und Jugendlichen wurden keine Malignome berichtet, bei einer Nachbeobachtungszeit von bis zu 54 Monaten.

Kardiovaskuläre Nebenwirkungen

In der GPA/MPA-Studie 1 traten kardiale Ereignisse zum primären Endpunkt nach 6 Monaten mit einer Rate von ungefähr 273 pro 100 Patientenjahre auf (95%-KI; 149-470). Die Rate schwerwiegender kardialer Ereignisse lag bei 2,1 pro 100 Patientenjahre (95%-KI; 3-15). Die am häufigsten berichteten Ereignisse waren Tachykardie (4 %) und Vorhofflimmern (3 %) (siehe Abschnitt 4.4).

Neurologische Ereignisse

Bei Patienten mit Autoimmunerkrankungen sind Fälle von posteriorem reversiblen Enzephalopathie-Syndrom (PRES)/reversiblen posteriorem Leukoenzephalopathie-Syndrom (RPLS) berichtet worden. Anzeichen und Symptome beinhalteten visuelle Störungen, Kopfschmerzen, Krämpfe und eine veränderte geistige Verfassung, mit oder ohne damit einhergehender Hypertonie. Die Diagnose einer PRES/RPLS erfordert eine Bestätigung durch eine bildgebende Aufnahme des Gehirns. In den berichteten Fällen lagen bestätigte Risikofaktoren für PRES/RPLS vor, darunter die Grunderkrankung des Patienten, Hypertonie, immunsuppressive Therapie und/oder Chemotherapie.

Hepatitis-B-Reaktivierung

Wenige Fälle von Hepatitis-B-Reaktivierung, einige davon mit tödlichem Ausgang, wurden bei Patienten mit Granulomatose mit Polyangiitis und mikroskopischer Polyangiitis, die nach der Markteinführung mit Rituximab behandelt wurden, berichtet.

Hypogammaglobulinämie

Bei erwachsenen Patienten und Kindern und Jugendlichen mit GPA und MPA, die mit Rituximab behandelt wurden, wurde eine Hypogammaglobulinämie (IgA, IgG oder IgM unter dem unteren Normalwert) beobachtet.

In der GPA/MPA-Studie 1 bei erwachsenen Patienten hatten nach 6 Monaten in der Rituximab-Gruppe jeweils 27 %, 58 % bzw. 51 % der Patienten mit normalen Immunglobulinspiegeln bei Baseline niedrige IgA-, IgG- bzw. IgM-Spiegel, verglichen mit jeweils 25 %, 50 % bzw. 46 % in der Cyclophosphamid-Gruppe. Die Rate aller Infektionen und von schwerwiegenden Infektionen war nach Entwicklung niedriger IgA-, IgG- oder IgM-Spiegel nicht erhöht.

In der GPA/MPA-Studie 2 mit erwachsenen Patienten wurden im Studienverlauf weder klinisch bedeutsame Unterschiede zwischen den beiden Behandlungsarmen noch ein Abfall des Gesamtimmunglobulins, der IgG-, IgM- oder IgA-Spiegel beobachtet.

In der klinischen Prüfung mit Kindern und Jugendlichen berichteten während der gesamten Studiendauer 3/25 (12 %) Patienten ein Hypogammaglobulinämie-Ereignis, 18 Patienten (72 %) hatten langanhaltend (definiert als Ig-Spiegel unter dem unteren Normalwert über mindestens 4 Monate) niedrige IgG-Spiegel (davon hatten 15 Patienten auch langanhaltend niedrige IgM-Spiegel). Drei Patienten erhielten eine Behandlung mit intravenösem Immunglobulin (intravenös.-Ig). Basierend auf begrenzten Daten kann keine fundierte Schlussfolgerung gezogen werden, ob langanhaltend niedriges IgG und IgM bei diesen Patienten zu einem erhöhten Risiko für schwerwiegende Infektionen geführt hat. Die Folgen einer langfristigen B-Zell-Depletion bei Kindern und Jugendlichen sind nicht bekannt.

Neutropenie

In der GPA/MPA-Studie 1 trat bei 24 % der Patienten aus der Rituximab-Gruppe (ein Zyklus) und bei 23 % der Patienten aus der mit Cyclophosphamid behandelten Gruppe eine Neutropenie des CTC-Grades 3 oder höher auf. Eine Neutropenie war nicht mit einem Anstieg schwerwiegender Infektionen bei mit Rituximab behandelten Patienten verbunden.

In der GPA/MPA-Studie 2 betrug die Inzidenz einer Neutropenie aller Grade bei mit Rituximab behandelten Patienten 0 %, im Vergleich zu 5 % bei mit Azathioprin behandelten Patienten.

Erkrankungen der Haut und des Unterhautgewebes

Toxische epidermale Nekrolyse (Lyell-Syndrom) und Stevens-Johnson-Syndrom, einige Fälle davon mit tödlichem Ausgang, sind sehr selten berichtet worden.

Erfahrungen Pemphigus vulgaris

Das Gesamtsicherheitsprofil von Rituximab bei Pemphigus vulgaris basiert auf Patientendaten aus 2 klinischen Studien und aus der Überwachung nach der Markteinführung.

Zusammenfassung des Sicherheitsprofils in der PV-Studie 1 (Studie ML22196) und der PV-Studie 2 (Studie WA29330)

Das Sicherheitsprofil von Rituximab in Kombination mit kurzzeitig angewendeten, niedrig dosierten Glucocorticoiden zur Behandlung von Patienten mit Pemphigus vulgaris wurde in einer randomisierten, kontrollierten, multizentrischen, offenen Phase-III-Studie mit 38 Patienten mit Pemphigus vulgaris (PV) untersucht, die randomisiert der Gruppe mit Rituximab zugeteilt wurden. Patienten, die der Gruppe mit Rituximab (PV-Studie 1) randomisiert zugeteilt wurden, erhielten initial 1.000 mg intravenös an Tag 1 der Studie und noch einmal 1.000 mg intravenös an Tag 15 der Studie. Erhaltungsdosen von 500 mg intravenös wurden in den Monaten 12 und 18 verabreicht. Bei einem Rückfall konnten die Patienten 1.000 mg intravenös erhalten (siehe Abschnitt 5.1).

In der PV-Studie 2, einer randomisierten, doppelblinden, double-dummy, aktiv vergleichenden, multizentrischen Studie zur Bewertung der Wirksamkeit und Sicherheit von Rituximab im Vergleich zu Mycophenolatmofetil (MMF) bei Patienten mit mäßigem bis schwerem PV, die orale Corticosteroide benötigen, erhielten 67 Patienten mit PV eine Behandlung mit Rituximab (initial 1.000 mg intravenös an Tag 1 der Studie und noch einmal 1.000 mg intravenös an Tag 15 der Studie, wiederholt in den Wochen 24 und 26) über bis zu 52 Wochen (siehe Abschnitt 5.1).

Das Sicherheitsprofil von Rituximab bei PV stimmte mit dem bekannten Sicherheitsprofil bei anderen zugelassenen Autoimmunindikationen überein.

Tabellarische Auflistung der Nebenwirkungen in den PV-Studien 1 und 2 oder während der Überwachung nach der Markteinführung

In Tabelle 7 sind die Nebenwirkungen aus den PV-Studien 1 und 2 mit der Häufigkeitskategorie „häufig“ oder „sehr häufig“ dargestellt. In der PV-Studie 1 wurden Nebenwirkungen als unerwünschte Ereignisse definiert, die bei mit Rituximab behandelten Patienten mit PV mit einer Rate von $\geq 5\%$ auftraten, mit einer absoluten Differenz der Inzidenz von $\geq 2\%$ zwischen der mit Rituximab behandelten Gruppe und der mit der Standarddosis Prednison behandelten Gruppe bis Monat 24. Kein Patient wurde aufgrund von Nebenwirkungen aus der Studie 1 ausgeschlossen. In der PV-Studie 2 wurden Nebenwirkungen als unerwünschte Ereignisse definiert, die bei $\geq 5\%$ der Patienten im Arm mit Rituximab auftraten und als mit Rituximab in Verbindung stehend bewertet wurden.

Die Nebenwirkungen, die nur während der Überwachung nach der Markteinführung identifiziert wurden und für die keine Häufigkeiten berechnet werden konnten, sind unter „nicht bekannt“ aufgeführt, siehe Fußnoten.

Tabelle 7 Nebenwirkungen bei Patienten mit Pemphigus vulgaris, die in der PV-Studie 1 (bis Monat 24) und der PV-Studie 2 (bis Woche 52) mit Rituximab behandelt wurden, oder während der Überwachung nach der Markteinführung auftraten

MedDRA Systemorganklasse	Sehr häufig	Häufig	Nicht bekannt
Infektionen und parasitäre Erkrankungen	Infektionen der oberen Atemwege	Herpesvirus-Infektion Herpes zoster Herpes simplex Konjunktivitis Nasopharyngitis orale Candidose Harnwegsinfektion	Schwerwiegende Virusinfektion ^{1, 2} enterovirale Meningoenzephalitis ¹
Gutartige, bösartige und nicht unspezifizierte Neubildungen (einschl. Zysten und Polypen)		Hautpapillom	
Psychiatrische Erkrankungen	Persistierend depressive Erkrankung	Schwere Depression, Reizbarkeit	
Erkrankungen des Nervensystems	Kopfschmerzen	Schwindelgefühl	
Herzerkrankungen		Tachykardie	
Erkrankungen des Gastrointestinaltrakts		Oberbauchschmerzen	
Erkrankungen der Haut und des Unterhautgewebes	Alopezie	Pruritus Urtikaria Erkrankungen der Haut	
Skelettmuskulatur-, Bindegewebs- und Knochenerkrankungen		Schmerzen des Bewegungsapparats Arthralgie Rückenschmerzen	
Allgemeine Erkrankungen und Beschwerden am Verabreichungsort		Ermüdung/Fatigue Asthenie Fieber	
Verletzung, Vergiftung und durch Eingriffe bedingte Komplikationen	Reaktionen im Zusammenhang mit einer Infusion ³		
¹ Während der Überwachung nach der Markteinführung beobachtet. ² Siehe auch unten, Abschnitt Infektionen. ³ Reaktionen im Zusammenhang mit einer Infusion in der PV-Studie 1 schlossen Symptome ein, die nach jeder Infusion bei der darauf folgenden, vorgesehenen Untersuchung berichtet wurden und Nebenwirkungen, die am Tag der Infusion oder am Tag danach auftraten. Die häufigsten Symptome/bevorzugten Begriffe Reaktionen im Zusammenhang mit einer Infusion in der PV-Studie 1 schlossen Kopfschmerzen, Schüttelfrost, hohen Blutdruck, Übelkeit, Asthenie und Schmerzen ein. Die häufigsten Symptome/bevorzugten Begriffe Reaktionen im Zusammenhang mit einer Infusion in der PV-Studie 2 schlossen Dyspnoe, Erythem, Hyperhidrosis, Flush/Hitzewallung, Hypotonie/niedrigen Blutdruck und Ausschlag/Ausschlag mit Juckreiz ein.			

Beschreibung ausgewählter Nebenwirkungen

Reaktionen im Zusammenhang mit einer Infusion

In der PV-Studie 1 waren Reaktionen im Zusammenhang mit einer Infusion häufig (58 %). Fast alle Reaktionen im Zusammenhang mit einer Infusion waren leicht bis mäßig. Der Anteil an Patienten, bei denen Reaktionen im Zusammenhang mit einer Infusion auftraten, betrug nach der ersten Infusion 29 % (11 Patienten), nach der zweiten Infusion 40 % (15 Patienten), nach der dritten Infusion 13 % (5 Patienten) und nach der vierten Infusion 10 % (4 Patienten). Es wurden keine Patienten wegen Reaktionen im Zusammenhang mit einer Infusion von der Behandlung ausgeschlossen. Die Symptome der Reaktionen im Zusammenhang mit einer Infusion waren in Art und Schweregrad vergleichbar mit denen, die bei Patienten mit RA und GPA/MPA auftraten.

In der PV-Studie 2 traten IRR primär bei der ersten Infusion auf und die Häufigkeit der IRR nahm mit den nachfolgenden Infusionen ab: Bei 17,9 % , 4,5 %, 3 % und 3 % der Patienten traten IRR nach der ersten, zweiten, dritten und vierten Infusion auf. Bei 11/15 Patienten, die mindestens eine IRR hatten, waren die IRR von Grad 1 oder 2. Bei 4/15 Patienten wurden IRR von Grad ≥ 3 berichtet, die zu einem Abbruch der Behandlung mit Rituximab führten. Bei drei dieser vier Patienten kam es zu schwerwiegenden (lebensbedrohlichen) IRR. Schwerwiegende IRR traten bei der ersten (2 Patienten) oder zweiten (1 Patient) Infusion auf und klangen nach symptomatischer Behandlung ab.

Nach der Markteinführung wurden schwerwiegende Virusinfektionen bei Patienten mit PV, die mit Rituximab behandelt wurden, berichtet

Infektionen

In der PV-Studie 1 traten bei 14 Patienten (37 %) in der Gruppe mit Rituximab behandlungsbedingte Infektionen auf, im Vergleich zu 15 Patienten (42 %) in der Gruppe mit der Standarddosierung von Prednison. Die häufigsten Infektionen in der Gruppe mit Rituximab waren Herpes simplex- und zoster-Infektionen, Bronchitis, Harnwegsinfektion, Pilzinfektion und Konjunktivitis. Bei 3 Patienten (8 %) in der Gruppe mit Rituximab traten insgesamt 5 schwerwiegende Infektionen auf (*Pneumocystis jirovecii*- Pneumonie, infektiöse Thrombose, intervertebrale Diszitis, Lungenentzündung, *Staphylokokken*- Sepsis) und bei einem Patienten (3 %) in der Gruppe mit der Standarddosierung von Prednison trat eine schwerwiegende Infektion auf (*Pneumocystis jirovecii*-Pneumonie).

In der PV-Studie 2 traten bei 42 Patienten (62,7 %) im Arm mit Rituximab Infektionen auf. Die häufigsten Infektionen in der Gruppe mit Rituximab waren Infektionen der oberen Atemwege, Nasopharyngitis, orale Candidose und Harnwegsinfektionen. Bei sechs Patienten (9 %) im Arm mit Rituximab traten schwerwiegende Infektionen auf.

Laborwertveränderungen

In der PV-Studie 2 wurde im Arm mit Rituximab nach der Infusion sehr häufig eine vorübergehende Abnahme der Lymphozytenzahl, ausgelöst durch eine Abnahme der peripheren T-Zell-Populationen, sowie eine vorübergehende Abnahme des Phosphor-Spiegels beobachtet. Es wurde angenommen, dass dies durch die intravenöse Infusion der Methylprednisolon-Prämedikation induziert wurde.

In der PV-Studie 2 wurden häufig niedrige IgG-Spiegel und sehr häufig niedrige IgM-Spiegel beobachtet. Jedoch gab es keine Hinweise auf ein erhöhtes Risiko für das Auftreten schwerwiegender Infektionen nach dem Auftreten niedriger IgG- oder IgM-Werte.

Meldung des Verdachts auf Nebenwirkungen

Die Meldung des Verdachts auf Nebenwirkungen nach der Zulassung ist von großer Wichtigkeit. Sie ermöglicht eine kontinuierliche Überwachung des Nutzen-Risiko-Verhältnisses des Arzneimittels. Angehörige von Gesundheitsberufen sind aufgefordert, jeden Verdachtsfall einer Nebenwirkung über das in [Anhang V](#) aufgeführte nationale Meldesystem anzuzeigen.

4.9 Überdosierung

Aus klinischen Prüfungen am Menschen liegen begrenzte Erfahrungen mit höheren Dosen als der zugelassenen Dosis der intravenösen Darreichungsform von Rituximab vor. Die höchste bisher am Menschen getestete Dosis von Rituximab beträgt 5.000 mg (2.250 mg/m²) und wurde in einer

Dosiseskalationsstudie bei Patienten mit chronischer lymphatischer Leukämie getestet. Es wurden keine zusätzlichen Sicherheitssignale festgestellt.

Bei Patienten, die eine Überdosierung erhalten haben, ist die Infusion sofort abubrechen und eine engmaschige Überwachung der Patienten angezeigt.

Nach Markteinführung wurde über 5 Fälle einer Überdosierung mit Rituximab berichtet. In 3 Fällen wurde über kein unerwünschtes Ereignis berichtet. 2 unerwünschte Ereignisse wurden berichtet. Dies waren grippeähnliche Symptome bei einer Dosierung von 1,8 g Rituximab sowie ein tödliches Atemversagen bei einer Dosierung von 2 g Rituximab.

5. PHARMAKOLOGISCHE EIGENSCHAFTEN

5.1 Pharmakodynamische Eigenschaften

Pharmakotherapeutische Gruppe: Antineoplastische Mittel , Monoklonale Antikörper und Antikörper-Wirkstoff-Konjugate, ATC-Code: L01FA01

Blitzima ist ein biologisch/biotechnologisch hergestelltes Arzneimittel, das im Wesentlichen einem bereits zugelassenen Arzneimittel gleicht. Ausführliche Informationen sind auf den Internetseiten der Europäischen Arzneimittel-Agentur <http://www.ema.europa.eu> verfügbar.

Wirkmechanismus

Rituximab bindet spezifisch an das Transmembran-Antigen CD20, ein nicht glykosyliertes Phosphoprotein, das auf Prä-B- und reifen B-Lymphozyten lokalisiert ist. Das Antigen wird auf > 95 % aller Zellen von Non-Hodgkin-Lymphomen des B-Zell-Typs exprimiert.

CD20 ist sowohl auf gesunden als auch auf malignen B-Zellen zu finden, nicht jedoch auf hämatopoetischen Stammzellen, frühen Vorläuferzellen der B-Zellen, normalen Plasmazellen oder anderem normalem Gewebe. Nach der Antikörperbindung wird CD20 nicht internalisiert oder von der Zellmembran in die Umgebung abgegeben. CD20 zirkuliert nicht als freies Antigen im Plasma und konkurriert somit nicht um die Bindung des Antikörpers.

Das Fab-Fragment von Rituximab bindet an das CD20-Antigen auf B-Lymphozyten, und das Fc-Fragment kann immunologische Reaktionen bewirken, die eine B-Zell-Lyse vermitteln. Mögliche Mechanismen dieser Effektor-vermittelten Zell-Lyse beinhalten eine Komplement-abhängige Zytotoxizität (CDC), die aus der C1q-Bindung resultiert, eine Antikörper-abhängige zelluläre Zytotoxizität (ADCC), die durch einen oder mehrere der Fcγ-Rezeptoren auf der Oberfläche von Granulozyten, Makrophagen und NK-Zellen vermittelt wird. Es konnte auch gezeigt werden, dass die Bindung von Rituximab an das CD20-Antigen auf B-Lymphozyten einen durch Apoptose vermittelten Zelltod auslöst.

Pharmakodynamische Wirkungen

Die Zahl der peripheren B-Zellen sank nach Verabreichung der ersten Dosis von Rituximab unter den Normalwert. Bei Patienten, die wegen hämatologischer Malignome behandelt worden waren, begannen sich die B-Zellen innerhalb von 6 Monaten Behandlung zu regenerieren, wobei im Allgemeinen innerhalb von 12 Monaten nach Beendigung der Therapie wieder Normalwerte gemessen wurden. Dies kann allerdings bei manchen Patienten auch länger dauern (bis zu einer medianen Regenerationszeit von 23 Monaten nach der Induktionstherapie). Bei Patienten mit rheumatoider Arthritis wurde nach zwei Infusionen von 1.000 mg Rituximab im Abstand von 14 Tagen eine sofortige B-Zell-Depletion im peripheren Blut beobachtet. Die B-Zellwerte im peripheren Blut begannen ab Woche 24 anzusteigen und eine sichtbare Repopulation wurde bei der Mehrzahl der Patienten bis zur Woche 40 beobachtet, unabhängig davon, ob Rituximab als Monotherapie oder in Kombination mit Methotrexat angewendet wurde. Ein kleiner Anteil an Patienten hatte eine

verlängerte periphere B-Zell-Depletion, die nach der letzten Rituximab-Gabe 2 Jahre oder länger anhielt. Bei Patienten mit GPA oder MPA fiel die Anzahl peripherer B-Zellen im Blut nach zwei wöchentlichen Infusionen von Rituximab 375 mg/m² auf < 10 Zellen/Mikroliter und blieb bei den meisten Patienten bis zu Monat 6 auf diesem Niveau. Die Mehrzahl der Patienten (81 %) zeigten Anzeichen eines Wiederanstiegs der B-Zellen mit Spiegeln von > 10 Zellen/Mikroliter bis Monat 12 und 87 % der Patienten bis Monat 18.

Klinische Wirksamkeit und Sicherheit

Klinische Wirksamkeit und Sicherheit beim Non-Hodgkin-Lymphom und bei der chronischen lymphatischen Leukämie

Follikuläres Lymphom

Monotherapie

Initiale Behandlung, einmal wöchentlich über vier Wochen

In der zentralen Studie erhielten 166 Patienten mit einem Rückfall oder chemotherapieresistentem niedriggradigem oder follikulärem B-Zell-NHL 375 mg/m² Rituximab als intravenöse Infusion einmal wöchentlich über vier Wochen. Die Gesamtansprechrate (overall response rate, ORR) in der *Intent-to-treat* (ITT)-Population betrug 48 % (95%-Konfidenzintervall [KI_{95 %}] 41 % – 56 %) mit 6 % vollständigem Ansprechen (complete response, CR) und 42 % teilweisem Ansprechen (partial response, PR). Die projizierte mediane Zeit bis zur Progression (time to progression, TTP) betrug bei Patienten, die auf die Therapie angesprochen hatten, 13,0 Monate. Eine Untergruppenanalyse ergab eine höhere ORR für Patienten mit den histologischen Untergruppen IWF B, C und D, verglichen mit der Untergruppe IWF A (58 % gegenüber 12 %), eine höhere ORR für Patienten, deren größte Läsionen im Durchmesser kleiner als 5 cm waren, im Vergleich zu denen mit Durchmessern über 7 cm (53 % gegenüber 38 %), und eine höhere ORR bei Patienten mit chemosensitivem Rückfall im Vergleich zu Patienten mit chemoresistentem Rückfall (definiert als Ansprechdauer von weniger als 3 Monaten) (50 % gegenüber 22 %). Die ORR betrug bei Patienten mit vorausgegangener autologer Knochenmarktransplantation (autologous bone marrow transplant, ABMT) 78 % gegenüber 43 % bei Patienten ohne ABMT. Weder Alter, Geschlecht, Grad des Lymphoms, ursprüngliche Diagnose, Höhe der Tumorlast, normale oder hohe LDH-Werte noch das Vorliegen einer extranodalen Erkrankung zeigten einen statistisch signifikanten Effekt (exakter Fischer-Test) auf das Ansprechen gegenüber Rituximab. Ein statistisch signifikanter Zusammenhang wurde zwischen den Ansprechraten und dem Knochenmarkbefall festgestellt. 40 % der Patienten mit Knochenmarkbefall sprachen auf das Medikament an, während dies auf 59 % der Patienten ohne Knochenmarkbefall zutraf (p = 0,0186). Diese Beobachtung konnte durch eine schrittweise logistische Regressionsanalyse nicht bestätigt werden; folgende Kriterien wurden anhand dieser Analyse als prognostische Faktoren ermittelt: histologischer Typ, positiver bcl-2-Status vor Behandlungsbeginn, Nichtansprechen auf vorangehende Chemotherapie sowie hohe Tumorlast.

Initiale Behandlung, einmal wöchentlich über acht Wochen

In einer multizentrischen, einarmigen Studie erhielten 37 Patienten mit rezidivierendem oder chemoresistentem niedriggradigem oder follikulärem B-Zell-NHL Rituximab als intravenöse Infusion in der Dosierung von 375 mg/m² einmal wöchentlich während acht Wochen. Die ORR betrug 57 % (95%-Konfidenzintervall [KI] 41 %-73 %; CR 14 %, PR 43 %) mit einer projizierten medianen TTP von 19,4 Monaten (Schwankungsbereich 5,3 bis 38,9 Monate) bei Patienten, die auf die Behandlung ansprachen.

Initiale Behandlung bei hoher Tumorlast, einmal wöchentlich über vier Wochen

In den zusammengefassten Daten dreier Studien erhielten 39 Patienten mit einem rezidivierenden oder chemoresistenten niedriggradigen oder follikulären B-Zell-NHL mit hoher Tumorlast (Einzelläsionen ≥ 10 cm im Durchmesser) 375 mg/m² Rituximab einmal wöchentlich als intravenöse Infusion über vier Wochen. Die ORR betrug 36 % (KI_{95 %} 21 %-51 %; CR 3 %, PR 33 %) mit einer medianen TTP von 9,6 Monaten (Schwankungsbereich 4,5 bis 26,8 Monate) bei Patienten, die auf die Behandlung ansprachen.

Erneute Behandlung, einmal wöchentlich über vier Wochen

In einer multizentrischen, einarmigen Studie wurden 58 Patienten mit rezidivierendem oder chemoresistentem niedriggradigem oder follikulärem B-Zell-NHL, die auf eine Vorbehandlung mit Rituximab ein objektives klinisches Ansprechen gezeigt hatten, erneut mit Rituximab behandelt, das ihnen einmal wöchentlich als intravenöse Infusion in einer Dosierung von 375 mg/m² während vier Wochen verabreicht wurde. Drei dieser Patienten hatten vor ihrer Aufnahme in die Studie zwei Therapiezyklen mit Rituximab erhalten, sodass sie während der Studie einen dritten Behandlungszyklus bekamen. Zwei Patienten wurden in der Studie zweimal nachbehandelt. Für die 60 Behandlungswiederholungen im Rahmen der Studie betrug die ORR 38 % (KI₉₅ % 26 %-51 %; CR 10 %, PR 28 %) mit einer projizierten medianen TTP von 17,8 Monaten (Schwankungsbereich 5,4-26,6) bei Patienten, die auf die Behandlung ansprachen. Dieses Resultat zeigt im Vergleich zur TTP, die im vorangehenden Behandlungszyklus mit Rituximab erzielt wurde (12,4 Monate), einen positiven Trend.

Initiale Behandlung in Kombination mit einer Chemotherapie

In einer offenen, randomisierten Studie erhielten insgesamt 322 nicht vorbehandelte Patienten mit einem follikulären Lymphom randomisiert entweder eine CVP-Chemotherapie (Cyclophosphamid 750 mg/m², Vincristin 1,4 mg/m² - bis zu maximal 2mg - am Tag 1 und Prednisolon 40 mg/m²/Tag vom ersten bis zum fünften Tag) alle drei Wochen über acht Zyklen oder Rituximab 375 mg/m² in Kombination mit CVP (R-CVP). Rituximab wurde am ersten Tag eines jeden Therapiezyklus verabreicht. Insgesamt wurden 321 Patienten (162 R-CVP, 159 CVP) behandelt und auf Wirksamkeit untersucht. Die mediane Nachbeobachtungszeit der Patienten lag bei 53 Monaten. R-CVP zeigte einen signifikanten Nutzen gegenüber der CVP-Therapie bezogen auf den primären Endpunkt, der Zeit bis zum Therapieversagen (27 Monate gegenüber 6,6 Monate, $p < 0,0001$, Log-Rank-Test). Der Anteil an Patienten mit einer Tumor-Ansprechrates (CR, CRu, PR) war in der R-CVP-Gruppe signifikant höher (80,9 %) ($p < 0,0001$ Chi-Quadrat-Test) als in der CVP-Gruppe (57,2 %). Die Behandlung mit R-CVP verlängerte im Vergleich zu CVP signifikant die Zeit bis zum Fortschreiten der Krankheit oder bis zum Eintreten des Todes (33,6 Monate gegenüber 14,7 Monate, $p < 0,0001$, Log-Rank-Test). Die mediane Ansprechdauer betrug in der R-CVP-Gruppe 37,7 Monate und in der CVP-Gruppe 13,5 Monate ($p < 0,0001$, Log-Rank-Test).

Der Unterschied zwischen beiden Behandlungsgruppen in Bezug auf die Gesamtüberlebenszeit zeigte für Patienten in der R-CVP-Gruppe einen signifikanten klinischen Unterschied verglichen mit Patienten in der CVP-Gruppe ($p = 0,029$, Log-Rank-Test, stratifiziert nach Zentrum). Die Überlebensrate nach 53 Monaten betrug für Patienten in der R-CVP-Gruppe 80,9 % verglichen mit 71,1 % für Patienten in der CVP-Gruppe.

Die Ergebnisse von drei weiteren randomisierten Studien, in denen Rituximab mit anderen Chemotherapien als CVP kombiniert wurde (CHOP, MCP, CHVP/Interferon- α), zeigten ebenfalls eine signifikante Verbesserung der Ansprechraten, der zeitabhängigen Parameter sowie der Gesamtüberlebenszeit. Die wichtigsten Ergebnisse aller vier Studien sind in Tabelle 8 zusammengefasst.

Tabelle 8 Zusammenfassung der wichtigsten Ergebnisse von vier randomisierten Phase-III-Studien zur Bewertung des Nutzens von Rituximab in Kombination mit verschiedenen Chemotherapien beim follikulären Lymphom

Studie	Behandlung, n	Mediane Nachbeobachtungszeit, Monate	ORR, %	CR, %	Mediane TTF/PFS/EFS, Monate	OS-Rate, %
M39021	CVP, 159 R-CVP, 162	53	57 81	10 41	Mediane TTP: 14,7 33,6 $p < 0,0001$	nach 53 Monaten 71,1 80,9 $p = 0,029$

Studie	Behandlung, n	Mediane Nachbeobachtungszeit, Monate	ORR, %	CR, %	Mediane TTF/PFS/EFS, Monate	OS-Rate, %
GLSG'00	CHOP, 205 R-CHOP, 223	18	90 96	17 20	Mediane TTF: 2,6 Jahre nicht erreicht p < 0,001	nach 18 Monaten 90 95 p = 0,016
OSHO-39	MCP, 96 R-MCP, 105	47	75 92	25 50	Mediane PFS: 28,8 nicht erreicht p < 0,0001	nach 48 Monaten 74 87 p = 0,0096
FL2000	CHVP-IFN, 183 R-CHVP-IFN, 175	42	85 94	49 76	Mediane EFS: 36 nicht erreicht p < 0,0001	nach 42 Monaten 84 91 p = 0,029

EFS: Ereignisfreies Überleben (Event Free Survival)

TTP: Zeit bis zur Progression oder bis zum Eintreten des Todes

PFS: Progressionsfreies Überleben (*Progression Free Survival*)

TTF: Zeit bis zum Therapieversagen (*Time to Treatment Failure*)

OS-Rate: Überlebensrate zum Zeitpunkt der Analysen (*Overall Survival*)

Erhaltungstherapie

Nicht vorbehandeltes follikuläres Lymphom

In einer prospektiven, offenen, internationalen, multizentrischen Phase-III-Studie erhielten 1 193 Patienten mit nicht vorbehandeltem, fortgeschrittenem follikulärem Lymphom eine Induktionstherapie mit R-CHOP (n = 881), R-CVP (n = 268) oder R-FCM (n = 44), entsprechend der Auswahl des Prüfarztes. Insgesamt sprachen 1.078 Patienten auf die Induktionstherapie an, von denen 1.018 entweder dem Rituximab-Erhaltungstherapiearm (n = 505) oder der Beobachtungsgruppe (n = 513) zugeteilt worden waren. Die beiden Behandlungsgruppen waren bezüglich Ausgangscharakteristika und Krankheitsstadien gut ausgewogen. Die Rituximab-Erhaltungstherapie bestand aus einer Einzelinfusion von Rituximab in einer Dosierung von 375 mg/m² Körperoberfläche, die alle 2 Monate bis zum Fortschreiten der Krankheit oder über einen maximalen Zeitraum von 2 Jahren verabreicht wurde.

Die zuvor festgelegte Primäranalyse wurde nach einer medianen Beobachtungszeit von 25 Monaten ab Randomisierung durchgeführt, die Erhaltungstherapie mit Rituximab führte bei Patienten mit nicht vorbehandeltem follikulärem Lymphom, verglichen mit der Beobachtungsgruppe, zu einer klinisch relevanten und statistisch signifikanten Verbesserung in Bezug auf den primären Endpunkt, das durch den Prüfarzt beurteilte progressionsfreie Überleben (PFS) (Tabelle 9).

Ein signifikanter Nutzen der Erhaltungstherapie mit Rituximab wurde in der Primäranalyse ebenfalls für die sekundären Endpunkte ereignisfreies Überleben (EFS), Zeit bis zu einer neuen Lymphombehandlung (TNLT - *Time to Next Anti Lymphoma Treatment*), Zeit bis zu einer neuen Chemotherapiebehandlung (TNCT - *Time to Next Chemotherapy Treatment*) und Gesamtansprechrate (ORR) beobachtet (Tabelle 9).

Daten aus einer längeren Nachbeobachtungszeit der Patienten in der Studie (mediane Beobachtungszeit 9 Jahre) bestätigten den Langzeitnutzen der Erhaltungstherapie mit Rituximab im Hinblick auf PFS, EFS, TNLT und TNCT (Tabelle 9).

Tabelle 9 **Übersicht über die Ergebnisse zur Wirksamkeit der Rituximab-Erhaltungstherapie gegenüber Beobachtung zum Zeitpunkt der nach dem Prüfprotokoll definierten Primäranalyse und nach 9 Jahren medianer Nachbeobachtungszeit (Endanalyse)**

	Primäranalyse (mediane Nachbeobachtungszeit: 25 Monate)		Endanalyse (mediane Nachbeobachtungszeit: 9,0 Jahre)	
	Beobachtung n = 513	Rituximab n = 505	Beobachtung n = 513	Rituximab n = 505
Primäre wirksamkeit Progressionsfreies Überleben (median) Log-Rank-p-Wert Hazard Ratio (95%-KI) Risikoverminderung	NR	NR	4,06 Jahre	10,49 Jahre
	< 0,0001		< 0,0001	
	0,50 (0,39; 0,64)		0,61 (0,52; 0,73)	
	50 %		39 %	
Sekundäre Wirksamkeit Gesamtüberleben (median) Log-Rank-p-wert Hazard Ratio (95%-KI) Risikoverminderung	NR	NR	NR	NR
	0,7246		0,7948	
	0,89 (0,45; 1,74)		1,04 (0,77; 1,40)	
	11 %		-6 %	
Ereignisfreies Überleben (median) Log-Rank-p-Wert Hazard Ratio (95%-KI) Risikoverminderung	38 Monate	NR	4,04 Jahre	9,25 Jahre
	< 0,0001		< 0,0001	
	0,54 (0,43; 0,69)		0,64 (0,54; 0,76)	
	46 %		36 %	
TNLT (median) Log-Rank-p-Wert Hazard Ratio (95%-KI) Risikoverminderung	NR	NR	6,11 Jahre	NR
	0,0003		< 0,0001	
	0,61 (0,46; 0,80)		0,66 (0,55; 0,78)	
	39 %		34 %	
TNCT (median) Log-Rank-p-Wert Hazard Ratio (95%-KI) Risikoverminderung	NR	NR	9,32 Jahre	NR
	0,0011		0,0004	
	0,60 (0,44; 0,82)		0,71 (0,59; 0,86)	
	40 %		39 %	
Gesamtansprechrate* p-Wert aus dem Chi-Quadrat-Test Odds Ratio (95%-KI)	55 %	74 %	61 %	79 %
	< 0,0001		< 0,0001	
	2,33 (1,73; 3,15)		2,43 (1,84; 3,22)	
Vollständiges ansprechen (CR/CRu) Rate* p-Wert aus dem Chi-Quadrat-Test Odds Ratio (95%-KI)	48 %	67 %	53 %	72 %
	< 0,0001		< 0,0001	
	2,21 (1,65; 2,94)		2,34 (1,80; 3,03)	

* Bei Ende der Erhaltung/Beobachtung; Ergebnisse der Endanalyse basieren auf einer medianen Nachbeobachtungszeit von 73 Monaten.

NR: zum Zeitpunkt des klinischen Cut-offs nicht erreicht; TNCT: Zeit bis zu einer neuen Chemotherapiebehandlung; TNLT: Zeit bis zu einer neuen Lymphombehandlung.

Die Rituximab-Erhaltungstherapie erbrachte in allen zuvor definierten getesteten Subgruppen, Geschlecht (männlich, weiblich), Alter (< 60 Jahre, ≥ 60 Jahre), FLIPI-Score (≤ 1, 2 oder ≥ 3), Induktionstherapie (R-CHOP, R-CVP oder R-FCM), und unabhängig von der Qualität des Ansprechens auf die Induktionstherapie (CR, CRu oder PR) einen durchgängigen Nutzen. Exploratorische Analysen zum Nutzen der Erhaltungstherapie zeigten einen schwächer ausgeprägten Effekt bei älteren Patienten (> 70 Jahre). Jedoch war die Patientenzahl klein.

Rezidiertes/refraktäres follikuläres Lymphom

In einer prospektiven, offenen, internationalen, multizentrischen Phase-III-Studie erhielten 465 Patienten mit rezidivierendem/refraktärem follikulärem Lymphom in einem ersten Schritt randomisiert entweder eine Induktionstherapie mit CHOP (Cyclophosphamid, Doxorubicin, Vincristin, Prednisolon; n = 231) oder Rituximab plus CHOP (R-CHOP, n = 234). Die beiden Behandlungsgruppen waren bezüglich der Ausgangs-Charakteristika und des Krankheitsstadiums gut

ausgewogen. Insgesamt erhielten 334 Patienten, die nach der Induktionstherapie eine vollständige oder partielle Remission erreicht hatten, in einem zweiten Schritt randomisiert entweder eine Rituximab-Erhaltungstherapie (n = 167) oder wurden der Beobachtungsgruppe zugeteilt (n = 167). Die Rituximab-Erhaltungstherapie bestand aus einer Einzelinfusion von Rituximab in einer Dosierung von 375 mg/m² Körperoberfläche, die alle 3 Monate bis zum Fortschreiten der Krankheit oder über einen maximalen Zeitraum von 2 Jahren verabreicht wurde.

Die abschließende Auswertung zur Wirksamkeit schloss alle in beiden Studienabschnitten randomisierten Patienten ein. Nach einer medianen Beobachtungszeit von 31 Monaten der in der Induktionsphase randomisierten Patienten verbesserte R-CHOP die Prognose der Patienten mit rezidivierendem/refraktärem follikulärem Lymphom gegenüber CHOP signifikant (siehe Tabelle 10).

Tabelle 10 Induktionsphase: Übersicht der Ergebnisse zur Wirksamkeit von CHOP gegenüber R-CHOP (mediane Beobachtungszeit 31 Monate)

	CHOP	R-CHOP	p-Wert	Risikoverminderung¹⁾
Primäre Wirksamkeit				
ORR ²⁾	74 %	87 %	0,0003	NA
CR ²⁾	16 %	29 %	0,0005	NA
PR ²⁾	58 %	58 %	0,9449	NA

¹⁾ Schätzungen berechnet gemäß Risikoverhältnis (Hazard Ratio)

²⁾ Letztes Ansprechen des Tumors wie vom Prüfarzt beurteilt. Der „primäre“ statistische Test für das „Ansprechen“ war der Trend-Test von CR gegenüber PR gegenüber Nicht-Ansprechen (p < 0,0001)
Abkürzungen: NA: nicht verfügbar; ORR: Gesamtansprechrate; CR: vollständiges Ansprechen; PR: partielles Ansprechen

Bei Patienten, die der Erhaltungsphase der Studie zugeteilt wurden, betrug die mediane Beobachtungszeit 28 Monate ab Randomisierung auf die Erhaltungsphase. Die Erhaltungstherapie mit Rituximab führte zu einer klinisch relevanten und statistisch signifikanten Verbesserung hinsichtlich des primären Endpunkts, PFS (Zeit von der Randomisierung auf Erhaltungstherapie bis zum Rückfall, Fortschreiten der Krankheit oder Tod), verglichen mit der Beobachtungsgruppe allein (p < 0,0001 Log-Rank-Test). In der Rituximab-Erhaltungstherapie-Gruppe betrug die mediane PFS 42,2 Monate gegenüber 14,3 Monate in der Beobachtungsgruppe. Unter Verwendung einer Cox-Regressions-Analyse war das Risiko des Fortschreitens der Krankheit oder des Eintretens des Todes unter der Rituximab-Erhaltungstherapie um 61 % verringert verglichen mit der Beobachtungsgruppe (95%-KI; 45 %-72 %). Die Kaplan-Meier-Schätzungen der progressionsfreien Überlebensraten nach 12 Monaten betrugen 78 % in der Rituximab-Erhaltungstherapie-Gruppe gegenüber 57 % in der Beobachtungsgruppe. Eine Auswertung der Gesamtüberlebenszeit bestätigte den signifikanten Nutzen der Rituximab-Erhaltungstherapie gegenüber der Beobachtungsgruppe (p = 0,0039 Log-Rank-Test). Die Erhaltungstherapie mit Rituximab verringerte das Risiko des Eintretens des Todes um 56 % (95%-KI; 22 %-75 %).

Tabelle 11 Erhaltungsphase: Übersicht der Ergebnisse zur Wirksamkeit von Rituximab gegenüber der Beobachtungsgruppe (mediane Beobachtungszeit 28 Monate)

Wirksamkeitsparameter	Kaplan-Meier-Schätzung der medianen Zeit bis zum Ereignis (Monate)			Risiko-verminderung
	Beobachtungsgruppe (n = 167)	Rituximab (n = 167)	Log-Rank p-Wert	
Progressionsfreies Überleben (PFS)	14,3	42,2	< 0,0001	61 %
Gesamtüberleben	NR	NR	0,0039	56 %
Zeit bis zu einer neuen Lymphombehandlung	20,1	38,8	< 0,0001	50 %
Krankheitsfreies Überleben ^a	16,5	53,7	0,0003	67 %
Subgruppen-Auswertung PFS				
CHOP	11,6	37,5	< 0,0001	71 %
R-CHOP	22,1	51,9	0,0071	46 %
CR	14,3	52,8	0,0008	64 %
PR	14,3	37,8	< 0,0001	54 %
OS				
CHOP	NR	NR	0,0348	55 %
R-CHOP	NR	NR	0,0482	56 %

NR: nicht erreicht; ^a: gilt nur für Patienten, die eine CR erreicht haben

Der Nutzen einer Erhaltungstherapie mit Rituximab wurde in allen ausgewerteten Subgruppen unabhängig von dem Induktionsregime (CHOP oder R-CHOP) oder der Qualität des Ansprechens auf die Induktionstherapie (CR oder PR) bestätigt (Tabelle 11). Bei Patienten, die auf eine Induktionstherapie mit CHOP ansprachen, verlängerte die Erhaltungstherapie mit Rituximab die mediane PFS signifikant (mediane PFS 37,5 Monate gegenüber 11,6 Monate, $p < 0,0001$) sowie auch bei solchen Patienten, die auf eine R-CHOP-Induktionstherapie angesprochen haben (mediane PFS 51,9 Monate gegenüber 22,1 Monate, $p = 0,0071$). Obwohl die Subgruppen klein waren, führte die Erhaltungstherapie mit Rituximab sowohl bei den Patienten, die auf CHOP ansprachen, als auch bei den Patienten, die auf R-CHOP ansprachen, zu einem signifikanten Nutzen hinsichtlich der Gesamtüberlebenszeit; dennoch ist zur Bestätigung dieser Beobachtung eine längere Nachbeobachtung erforderlich.

Diffuses großzelliges B-Zell-Non-Hodgkin-Lymphom bei Erwachsenen

In einer randomisierten, offenen Studie erhielten insgesamt 399 nicht vorbehandelte ältere Patienten (im Alter von 60 bis 80 Jahren) mit diffusem großzelligem B-Zell-Lymphom entweder eine Standard-CHOP-Chemotherapie (Cyclophosphamid 750 mg/m², Doxorubicin 50 mg/m², Vincristin 1,4 mg/m² - bis zu maximal 2 mg - am Tag 1 und Prednison 40 mg/m²/Tag vom ersten bis fünften Tag) alle drei Wochen über acht Zyklen oder Rituximab 375 mg/m² plus CHOP (R-CHOP). Rituximab wurde am ersten Tag des Therapiezyklus verabreicht.

Die abschließende Auswertung hinsichtlich der Wirksamkeit, mit einer medianen Nachbeobachtungszeit von ungefähr 31 Monaten, schloss alle randomisierten Patienten (197 CHOP, 202 R-CHOP) ein. Die zwei Behandlungsgruppen waren bezüglich der Merkmale der Grunderkrankung und des Krankheitszustandes gut ausgewogen. Die Abschlussanalyse bestätigte, dass die R-CHOP-Behandlung verbunden war mit einer klinisch relevanten und statistisch signifikanten Verbesserung der ereignisfreien Überlebenszeit (dem primären Wirksamkeitsparameter, wobei Ereignisse als Tod, Rückfall oder Fortschreiten des Lymphoms oder Beginn einer neuen Behandlung gegen das Lymphom definiert waren) ($p = 0,0001$). Kaplan-Meier-Schätzungen der medianen ereignisfreien Überlebenszeit betrugen 35 Monate in der R-CHOP-Gruppe gegenüber 13 Monate in der CHOP-Gruppe. Dies entspricht einer Risikoverminderung um 41 %. Nach 24 Monaten betrug die Schätzung zur Gesamtüberlebenszeit in der R-CHOP-Gruppe 68,2 %

gegenüber 57,4 % in der CHOP-Gruppe. Eine Folgeauswertung zur Gesamtüberlebenszeit, die mit einer medianen Nachbeobachtungszeit von 60 Monaten durchgeführt wurde, bestätigte den Nutzen der R-CHOP-Behandlung gegenüber der CHOP-Behandlung ($p = 0,0071$) und zeigte eine Risikoverminderung um 32 %.

Die Auswertung aller sekundären Parameter (Ansprechraten, progressionsfreies Überleben, krankheitsfreies Überleben, Ansprechdauer) bestätigte das Behandlungsergebnis von R-CHOP gegenüber CHOP. Die Rate des vollständigen Ansprechens nach acht Zyklen betrug 76,2 % in der R-CHOP-Gruppe gegenüber 62,4 % in der CHOP-Gruppe ($p = 0,0028$). Das Risiko einer Progression der Krankheit war um 46 % und das Risiko eines Rückfalls um 51 % verringert.

In allen Patientenuntergruppen (eingeteilt nach Geschlecht, Alter, altersangepasstem Internationalem Prognose-Index [IPI], Ann Arbor Stadium, ECOG, β -2-Mikroglobulin, LDH, Albumin, B-Symptome, hoher Tumorlast, extranodalen Stellen, Beteiligung des Knochenmarks) lag das Risikoverhältnis für ereignisfreies Überleben und Gesamtüberlebenszeit (R-CHOP im Vergleich zu CHOP) bei weniger als 0,83 bzw. 0,95. R-CHOP war mit einer Verbesserung der Prognose sowohl für Patienten mit hohem als auch für Patienten mit geringem Risiko gemäß altersangepasstem IPI verbunden.

Klinische Laborbefunde

Bei 67 auf humane Anti-Maus-Antikörper (HAMA) untersuchten Patienten wurden keine Antikörper festgestellt. Von 356 auf Anti- Wirkstoff -Antikörper (*anti-drug-antibodies* - ADA) untersuchten Patienten waren 1,1 % (4 Patienten) positiv.

Chronische lymphatische Leukämie

In zwei offenen, randomisierten Studien erhielten insgesamt 817 nicht vorbehandelte Patienten mit CLL und 552 Patienten mit rezidivierender/refraktärer CLL entweder eine Chemotherapie mit Fludarabin und Cyclophosphamid (FC, Fludarabin 25 mg/m², Cyclophosphamid 250 mg/m², an den Tagen 1-3) alle vier Wochen über sechs Zyklen oder Rituximab in Kombination mit Fludarabin und Cyclophosphamid (R-FC). Rituximab wurde während des ersten Behandlungszyklus einen Tag vor der Chemotherapie in einer Dosierung von 375 mg/m² und am Tag 1 der nachfolgenden Behandlungszyklen in einer Dosierung von 500 mg/m² verabreicht. Aus der Studie zur Behandlung der rezidivierenden/refraktären CLL wurden die Patienten ausgeschlossen, die zuvor mit monoklonalen Antikörpern behandelt wurden oder die refraktär auf Fludarabin oder Nukleosidanaloga waren (definiert als Nicht-Erreichen einer partiellen Remission über einen Zeitraum von mindestens 6 Monaten). Insgesamt wurden 810 Patienten (403 R-FC, 407 FC) der Studie mit nicht vorbehandelten Patienten (Tabelle 12a und Tabelle 12b) und 552 Patienten (276 R-FC, 276 FC) der Studie mit rezidivierender/refraktärer CLL (Tabelle 13) in Bezug auf Wirksamkeit ausgewertet.

In der Studie mit nicht vorbehandelten Patienten betrug das mediane progressionsfreie Überleben, nach einer medianen Beobachtungszeit von 48,1 Monaten, 55 Monate in der R-FC-Gruppe und 33 Monate in der FC-Gruppe ($p < 0,0001$, Log-Rank-Test). Die Analyse zum Gesamtüberleben zeigte einen signifikanten Nutzen der R-FC-Behandlung im Vergleich zur Chemotherapie mit FC allein ($p = 0,0319$, Log-Rank-Test) (Tabelle 12a). Der Nutzen in Bezug auf das progressionsfreie Überleben wurde in den meisten Patientensubgruppen, die anhand des Ausgangserkrankungsrisikos analysiert wurden (d. h. Binet-Stadien A-C), durchgehend beobachtet (Tabelle 12b).

Tabelle 12a Erstlinienbehandlung der chronischen lymphatischen Leukämie
Übersicht der Ergebnisse zur Wirksamkeit von Rituximab in Kombination mit FC
gegenüber FC allein - 48,1 Monate mediane Beobachtungszeit

Wirksamkeitsparameter	Kaplan-Meier-Schätzung der medianen Zeit bis zum Ereignis (Monate)			Risiko- verminderung
	FC (n = 409)	R-FC (n = 408)	Log-Rank p-Wert	
Progressionsfreies Überleben (PFS)	32,8	55,3	< 0,0001	45 %
Gesamtüberleben	NR	NR	0,0319	27 %
Ereignisfreies Überleben	31,3	51,8	< 0,0001	44 %
Ansprechrate (CR, nPR oder PR)	72,6 %	85,8 %	< 0,0001	n.a.
CR-Rate	16,9 %	36,0 %	< 0,0001	n.a.
Ansprechdauer*	36,2	57,3	< 0,0001	44 %
Krankheitsfreies Überleben (DFS– Disease Free Survival)**	48,9	60,3	0,0520	31 %
Zeit bis zu einer erneuten Behandlung	47,2	69,7	< 0,0001	42 %

Ansprechrate und CR-Rate wurden anhand des Chi-Quadrat-Tests erhoben. NR: nicht erreicht; n.a.: nicht zutreffend

*: nur zutreffend für Patienten, die ein CR, nPR, PR erreicht haben

** : nur zutreffend für Patienten, die ein CR erreicht haben

Tabelle 12b Erstlinienbehandlung der chronischen lymphatischen Leukämie
Risikoverhältnis des progressionsfreien Überlebens (PFS), eingeteilt nach Binet-
Stadien (ITT) – 48,1 Monate mediane Beobachtungszeit

Progressionsfreies Überleben(PFS)	Anzahl an Patienten		Risikoverhältnis (KI ₉₅ %)	p-Wert (Wald-Test, nicht bereinigt)
	FC	R-FC		
Binet-Stadium A	22	18	0,39 (0,15; 0,98)	0,0442
Binet-Stadium B	259	263	0,52 (0,41; 0,66)	< 0,0001
Binet-Stadium C	126	126	0,68 (0,49; 0,95)	0,0224

KI: Konfidenzintervall

In der Studie mit rezidivierender/refraktärer CLL betrug das mediane progressionsfreie Überleben (primärer Endpunkt) 30,6 Monate in der R-FC-Gruppe und 20,6 Monate in der FC-Gruppe (p = 0,0002, Log-Rank-Test). Bei fast allen analysierten Patientensubgruppen, definiert anhand des Krankheitsrisikos vor Behandlungsbeginn, wurde der Vorteil hinsichtlich PFS beobachtet. Im Vergleich zum FC-Arm wurde in der R-FC-Gruppe eine geringe, jedoch nicht signifikante Verbesserung der Gesamtüberlebenszeit berichtet.

Tabelle 13 Behandlung der rezidivierenden/refraktären chronischen lymphatischen
Leukämie Übersicht der Ergebnisse zur Wirksamkeit von Rituximab in
Kombination mit FC gegenüber FC allein (25,3 Monate mediane
Beobachtungszeit)

Wirksamkeitsparameter	Kaplan-Meier-Schätzung der medianen Zeit bis zum Ereignis (Monate)			Risiko-verminderung
	FC (n = 276)	R-FC (n = 276)	Log-Rank p-Wert	
Progressionsfreies Überleben (PFS)	20,6	30,6	0,0002	35 %
Gesamtüberleben	51,9	NR	0,2874	17 %
Ereignisfreies Überleben	19,3	28,7	0,0002	36 %
Ansprechrate (CR, nPR oder PR)	58,0 %	69,9 %	0,0034	n.a.
CR-Rate	13,0 %	24,3 %	0,0007	n.a.
Ansprechdauer*	27,6	39,6	0,0252	31 %
Krankheitsfreies Überleben (DFS)**	42,2	39,6	0,8842	-6 %
Zeit bis zu einer erneuten Behandlung der CLL	34,2	NR	0,0024	35 %

Ansprechrate und CR-Rate wurden anhand des Chi-Quadrat-Tests erhoben. NR: nicht erreicht; n.a. nicht zutreffend

*: nur zutreffend für Patienten, die ein CR, nPR, PR erreicht haben;

**: nur zutreffend für Patienten, die ein CR erreicht haben

Ergebnisse aus anderen supportiven Studien, bei denen für die Behandlung von Patienten mit nicht vorbehandelter und/oder rezidivierender/refraktärer CLL Rituximab in Kombination mit anderen Chemotherapieregimen (einschließlich CHOP, FCM, PC, PCM, Bendamustin und Cladribin) eingesetzt wurden, zeigten ebenfalls hohe Gesamtansprechraten mit einem Therapienutzen hinsichtlich der PFS-Raten, wenngleich mit gering erhöhter Toxizität (insbesondere Myelotoxizität). Diese Studien unterstützen die Anwendung von Rituximab mit jeder Chemotherapie.

Die Daten von ungefähr 180 Patienten, die mit Rituximab vorbehandelt wurden, zeigten einen klinischen Nutzen (einschließlich vollständigem Ansprechen) und unterstützen eine Re-therapie mit Rituximab.

Kinder und Jugendliche

Eine multizentrische, offene randomisierte Studie zur Lymphom Malin-B-(LMB)-Chemotherapie (Corticosteroide, Vincristin, Cyclophosphamid, hochdosiertes Methotrexat, Cytarabin, Doxorubicin, Etoposid und intrathekale Therapie mit Dreifach-Kombination [Methotrexat/Cytarabin/Corticosteroid]) allein oder in Kombination mit Rituximab wurde bei pädiatrischen Patienten mit nicht vorbehandeltem fortgeschrittenem CD20-positivem DLBCL/BL/BAL/BLL durchgeführt. Fortgeschrittenes Stadium ist definiert als Stadium III mit erhöhtem LDH-Wert ("B-hoch"), [LDH > zweifach des institutionellen oberen Grenzwertes für Erwachsene (> N x 2)] oder jedes Stadium IV oder BAL. Die Patienten wurden randomisiert und erhielten entweder eine LMB-Chemotherapie oder sechs intravenöse Infusionen von Rituximab in einer Dosierung von 375 mg/m² Körperoberfläche in Kombination mit LMB-Chemotherapie (zwei während jeder der zwei Induktionsphasen und eine während jeder der zwei Konsolidierungsphasen) gemäß dem LMB-Schema. Insgesamt wurden 328 randomisierte Patienten in die Wirksamkeitsanalyse eingeschlossen, von denen ein Patient unter 3 Jahre alt Rituximab in Kombination mit LMB-Chemotherapie erhielt.

Die beiden Behandlungs arme, LMB (LMB-Chemotherapie) und R-LMB (LMB-Chemotherapie mit Rituximab), waren in Bezug auf die Baselinecharakteristika ausgeglichen. Das mediane Alter der Patienten betrug 7 Jahre im LMB- Arm bzw. 8 Jahre im R-LMB- Arm. Etwa die Hälfte der Patienten war in Gruppe B (50,6 % im LMB- Arm und 49,4 % im R-LMB- Arm), 39,6 % in Gruppe C1 in beiden Armen und in der Gruppe C3 9,8 % im LMB- Arm und 11,0 % im R-LMB- Arm. Basierend auf der Stadieneinteilung/Studieneinteilung nach Murphy hatten die meisten Patienten entweder BL im Stadium III (45,7 % im LMB- Arm und 43,3 % im R-LMB- Arm) oder BAL, ZNS-negativ (21,3 % im LMB- Arm und 24,4 % im R-LMB- Arm). Weniger als die Hälfte der Patienten (45,1 % in beiden Armen) hatten eine Beteiligung des Knochenmarks und die meisten Patienten (72,6 % im LMB- Arm

und 73,2 % im R-LMB- Arm) hatten keine ZNS-Beteiligung. Der primäre Wirksamkeitsendpunkt war das ereignisfreie Überleben (EFS),, wobei ein Ereignis definiert war als Auftreten einer progressiven Erkrankung, eines Rezidivs, eines zweiten Malignoms, des Todes jedweder Ursache oder dem Nicht-Ansprechen, belegt durch Nachweis lebender Zellen in Residuen nach der zweiten CYVE-Phase, was auch immer als Erstes eintritt. Die sekundären Wirksamkeitsendpunkte waren OS und CR (complete remission – vollständige Remission).

Zum Zeitpunkt der präspezifizierten Interimsanalyse mit einer medianen Nachbeobachtungszeit von etwa 1 Jahr wurde bezüglich des primären Endpunkts (EFS) eine klinisch relevante Verbesserung beobachtet, mit 1-Jahres-Schätzungen von 94,2 % (95%-KI, 88,5 % - 97,2 %) im R-LMB- Arm vs. 81,5 % (95%-KI, 73,0 % - 87,8 %) im LMB- Arm und einer angepassten Cox HR 0,33 (95%-KI, 0,14 – 0,79). Gemäß der Empfehlung des IDMC (*independent data monitoring committee* - unabhängiges Datenüberwachungskomitee) wurde die Randomisierung auf Basis dieses Ergebnisses gestoppt und die Patienten im LMB- Arm durften in den Arm mit Rituximab wechseln.

Primäre Wirksamkeitsanalysen wurden bei 328 randomisierten Patienten mit einer medianen Nachbeobachtung von 3,1 Jahren durchgeführt. Die Ergebnisse sind in Tabelle 14 beschrieben.

Tabelle 14: Übersicht über die primären Wirksamkeitsergebnisse (ITT-Population)

Analyse	LMB (n = 164)	R-LMB (n = 164)
EFS	28 Ereignisse	10 Ereignisse
	Einseitiger Log-Rank-Test p-Wert 0,0006	
	Angepasste Cox-HR 0,32 (90%-KI: 0,17; 0,58)	
3-Jahres-EFS-Raten	82,3 % (95%-KI: 75,7 %, 87,5 %)	93,9 % (95%-KI: 89,1 %, 96,7 %)
OS	20 Tote	8 Tote
	einseitiger Log-Rank-Test p-Wert 0,0061	
	Angepasste Cox-Modell-HR 0,36 (95%-KI: 0,16; 0,81)	
3-Jahres-OS-Raten	87,3 % (95%-KI: 81,2 %, 91,6 %)	95,1 % (95%-KI: 90,5 %, 97,5 %)
CR-Rate	93,6 % (95%-KI: 88,2 %, 97,0 %)	94,0 % (95%-KI: 88,8 %, 97,2 %)

Die primäre Wirksamkeitsanalyse zeigte einen EFS-Vorteil von Rituximab zusätzlich zu einer LMB-Chemotherapie im Vergleich zu einer LMB-Chemotherapie allein, mit einer EFS-HR von 0,32 (90%-KI, 0,17 – 0,58) aus einer Cox Regressionsanalyse, die für nationale Gruppe, Histologie und therapeutische Gruppe adjustiert wurde. Während zwischen den beiden Behandlungsgruppen kein großer Unterschied in der Anzahl an Patienten, die eine vollständige Remission erreicht haben beobachtet werden konnte, wurde der Nutzen von Rituximab zusätzlich zu einer LMB-Chemotherapie ebenfalls anhand des sekundären Endpunkts (OS) gezeigt, wobei die OS-HR 0,36 (95%-KI, 0,16 – 0,81) betrug.

Die Europäische Arzneimittel-Agentur hat für Rituximab eine Freistellung von der Verpflichtung zur Vorlage von Ergebnissen zu Studien in allen pädiatrischen Altersklassen bei follikulärem Lymphom und chronischer lymphatischer Leukämie und in der pädiatrischen Population ab Geburt bis zum Alter von < 6 Monate bei CD20-positivem diffusem großzelligem B-Zell-Lymphom gewährt (siehe Abschnitt 4.2 bzgl. Informationen zur Anwendung bei Kindern und Jugendlichen).

Klinische Wirksamkeit und Sicherheit bei rheumatoider Arthritis

Die Wirksamkeit und Sicherheit von Rituximab bei der Linderung von Anzeichen und Symptomen der rheumatoiden Arthritis bei Patienten, die auf TNF-Hemmer ungenügend angesprochen hatten, wurde in einer pivotalen randomisierten, kontrollierten, doppelblinden Multizenterstudie (Studie 1) nachgewiesen.

Studie 1 beurteilte 517 Patienten, die auf eine oder mehrere Therapien mit TNF-Hemmern ungenügend angesprochen hatten oder diese nicht vertrugen. Geeignete Patienten hatten eine aktive rheumatoide Arthritis, die gemäß den Kriterien des American College of Rheumatology (ACR) diagnostiziert worden war. Rituximab wurde mit zwei intravenösen Infusionen im Abstand von 15 Tagen verabreicht. Die Patienten erhielten zwei intravenöse Infusionen zu je 1.000 mg Rituximab oder Placebo jeweils in Kombination mit MTX. Alle Patienten erhielten zusätzlich nach der ersten Infusion 60 mg Prednison oral an den Tagen 2 bis 7 und 30 mg an den Tagen 8 bis 14. Der primäre Endpunkt war der Anteil der Patienten, die nach 24 Wochen ein ACR20-Ansprechen erreichten. Die Patienten wurden bezüglich der Langzeit-Endpunkte über 24 Wochen hinaus nachbeobachtet, einschließlich einer radiologischen Beurteilung nach 56 und 104 Wochen. Während dieses Zeitraums erhielten 81 % der Patienten aus der ursprünglichen Placebogruppe zwischen den Wochen 24 und 56 im Rahmen eines erweiterten, offenen Studienprotokolls Rituximab.

In Studien mit Rituximab bei Patienten mit früher rheumatoider Arthritis (Patienten ohne vorherige Behandlung mit Methotrexat und Patienten, die auf Methotrexat nicht ausreichend angesprochen haben und noch nicht mit TNF-Hemmern behandelt worden sind) wurden die primären Endpunkte erreicht. Rituximab darf aber bei diesen Patienten nicht angewendet werden, da die Daten zur Langzeitsicherheit von Rituximab unzureichend sind, insbesondere bezüglich dem Risiko zur Entwicklung von Malignomen und PML.

Auswirkungen auf die Krankheitsaktivität

Die Therapie mit Rituximab in Kombination mit Methotrexat bewirkte gegenüber einer Behandlung mit Methotrexat allein einen signifikanten Anstieg des Anteils derjenigen Patienten, die eine Verbesserung ihres ACR-Wertes um mindestens 20 % erfuhren (Tabelle 15). Über alle Entwicklungsstudien fiel der therapeutische Nutzen für die Patienten ähnlich aus und war unabhängig von Alter, Geschlecht, Körperoberfläche, Rasse, Anzahl der Vorbehandlungen oder Krankheitsstatus.

Eine klinisch und statistisch signifikante Verbesserung wurde auch bei sämtlichen individuellen Komponenten des ACR-Ansprechens festgestellt (Häufigkeit von druckempfindlichen und geschwollenen Gelenken, umfassende Beurteilung durch Patient und Arzt, Messwert für den Index für die Behinderung [HAQ], Schmerzbeurteilung sowie C-reaktives Protein [mg/dl]).

Tabelle 15 Ergebnisse zum klinischen Ansprechen in Studie 1 zum Zeitpunkt des primären Studienendpunkts (ITT-Population)

	Ergebnis [†]	Placebo + MTX	Rituximab + MTX (2 x 1.000 mg)
Studie 1		n = 201	n = 298
	ACR20	36 (18 %)	153 (51 %)***
	ACR50	11 (5 %)	80 (27 %)***
	ACR70	3 (1 %)	37 (12 %)***
	EULAR-Ansprechen (gut/mäßig)	44 (22 %)	193 (65 %)***
	Mittlere Veränderung des DAS	-0,34	-1,83***

[†]Ergebnis nach 24 Wochen

Signifikanter Unterschied gegenüber Placebo + MTX zum Zeitpunkt des primären Endpunkts: *** $p \leq 0,0001$

Bei Patienten, die mit Rituximab in Kombination mit Methotrexat behandelt wurden, ging der Parameter für die Krankheitsaktivität (DAS28) signifikant stärker zurück als bei Patienten, die mit Methotrexat allein behandelt wurden (Tabelle 15). Ebenso wurde in allen Studien bei signifikant mehr mit Rituximab und Methotrexat behandelten Patienten ein gutes bis mäßiges EULAR (European League Against Rheumatism)-Ansprechen erzielt als unter Methotrexat allein (Tabelle 15).

Radiologisches Ansprechen

Die strukturelle Gelenkschädigung wurde radiologisch bewertet und als Veränderung des modifizierten Gesamt-Sharp-Scores (mTSS) und seiner Komponenten, dem Erosions-Score und dem Gelenkspaltverschmälerungs-Score, ausgedrückt.

In Studie 1, die bei Patienten durchgeführt wurde, die auf eine oder mehrere Therapien mit TNF-Hemmern ungenügend angesprochen hatten oder diese nicht vertrugen, zeigten die mit Rituximab in Kombination mit Methotrexat behandelten Patienten nach 56 Wochen radiologisch eine signifikant geringere Progression als Patienten, die ursprünglich Methotrexat allein erhielten. Von den Patienten, die ursprünglich Methotrexat allein erhielten, bekamen 81 % entweder zusätzlich zwischen Woche 16 und 24 oder in der erweiterten Studie vor Woche 56 Rituximab. Auch zeigte ein höherer Anteil an Patienten, die ursprünglich die Behandlung mit Rituximab und Methotrexat erhielten, über 56 Wochen keine erosive Progression (Tabelle 16).

Tabelle 16 Radiologische Ergebnisse nach einem Jahr in Studie 1 (mITT-Population)

	Placebo + MTX	Rituximab + MTX 2 × 1.000 mg
Studie 1	(n = 184)	(n = 273)
Mittlere Veränderung vom Ausgangswert:		
Modifizierter Gesamt-Sharp-Score	2,30	1,01*
Erosions-Score	1,32	0,60*
Gelenkspaltverschmälerungs-Score	0,98	0,41**
Anteil der Patienten ohne radiologische Veränderung	46 %	53 %, NS
Anteil an Patienten ohne erosive Veränderung	52 %	60 %, NS

150 Patienten, die in Studie 1 ursprünglich Placebo + Methotrexat randomisiert zugeordnet wurden, erhielten im Laufe eines Jahres mindestens einen Zyklus RTX + MTX.

* p < 0,05, ** p < 0,001. Abkürzung: NS, nicht signifikant

Die Verlangsamung der progressiven Gelenkschädigung wurde auch langfristig beobachtet. Die radiologische Analyse nach 2 Jahren in Studie 1 ergab bei den Patienten, die Rituximab in Kombination mit Methotrexat erhielten, im Vergleich zur Therapie mit Methotrexat allein eine signifikant geringere Progression der strukturellen Gelenkschädigung sowie einen signifikant höheren Anteil an Patienten ohne Progression der Gelenkschädigung über den Zeitraum von 2 Jahren.

Auswirkungen auf Körperfunktion und Lebensqualität

Bei den mit Rituximab behandelten Patienten wurde im Vergleich zu den Patienten, die Methotrexat allein erhielten, eine signifikante Verringerung der Scores des Index für die Behinderung (HAQ-DI) und für Ermüdung und Erschöpfung (FACIT-Fatigue) beobachtet. Die Anteile der mit Rituximab behandelten Patienten, die einen minimalen klinisch relevanten Unterschied (minimal clinically important difference, MCID) bei dem HAQ-DI aufwiesen (definiert als eine individuelle Abnahme des Gesamtscores von > 0,22), waren ebenfalls höher als bei den Patienten, die Methotrexat allein erhielten (Tabelle 17).

Eine signifikante Verbesserung der gesundheitsbezogenen Lebensqualität wurde ebenfalls nachgewiesen, wobei sich sowohl der Score der körperlichen Gesundheit (physical health score, PHS) als auch der Score der seelischen Gesundheit (mental health score, MHS) des SF-36 besserte. Darüber hinaus erreichte ein signifikant höherer Anteil der Patienten bei diesen Scores MCIDs (Tabelle 17).

Tabelle 17 Auswirkungen auf Körperfunktion und Lebensqualität nach 24 Wochen in Studie 1

Ergebnis†	Placebo + MTX	Rituximab + MTX (2 x 1.000 mg)
	n = 201	n = 298
Mittlere Veränderung des HAQ-DI	0,1	-0,4***
% HAQ-DI MCID	20 %	51 %
Mittlere Veränderung des FACIT-F	-0,5	-9,1***
	n = 197	n = 294
Mittlere Veränderung des SF-36 PHS	0,9	5,8***
% SF-36 PHS MCID	13 %	48 %***
Mittlere Veränderung des SF-36 MHS	1,3	4,7**
% SF-36 MHS MCID	20 %	38 %*

† Ergebnis nach 24 Wochen

Signifikanter Unterschied gegenüber Placebo zum Zeitpunkt des primären Endpunkts: * p < 0,05, ** p < 0,001, *** p ≤ 0,0001

MCID HAQ-DI ≥ 0,22, MCID SF-36 PHS > 5,42, MCID SF-36 MHS > 6,33

Wirksamkeit bei Autoantikörper (RF und/oder Anti-CCP)-positiven Patienten

Bei mit Rituximab in Kombination mit Methotrexat behandelten Patienten, die seropositiv auf Rheumafaktor (RF) und/oder antizyklische citrullinierte Peptide (Anti-CCP) waren, konnte im Vergleich zu Patienten, die sowohl für RF als auch für Anti-CCP seronegativ waren, ein besseres Ansprechen gezeigt werden.

Die Ergebnisse zur Wirksamkeit wurden bei den mit Rituximab behandelten Patienten auf Basis des Autoantikörperstatus vor Beginn der Therapie analysiert. In Woche 24 hatten die Patienten, die vor Beginn der Studie seropositiv für RF und/oder Anti-CCP waren, im Vergleich zu den seronegativen Patienten eine signifikant erhöhte Wahrscheinlichkeit, ein ACR20- oder ACR50-Ansprechen zu erreichen (p = 0,0312 bzw. p = 0,0096) (Tabelle 18). Diese Ergebnisse wiederholten sich in Woche 48. Dort erhöhte die Autoantikörper-Positivität auch die Wahrscheinlichkeit signifikant, ein ACR70-Ansprechen zu erreichen. In Woche 48 war es bei seropositiven Patienten 2- bis 3-mal wahrscheinlicher, ein ACR-Ansprechen zu erzielen, als bei den seronegativen Patienten. Bei den seropositiven Patienten kam es im Vergleich zu den seronegativen Patienten auch zu einer signifikant stärkeren Abnahme des DAS28-ESR (Abbildung 1).

Tabelle 18 Zusammenfassung der Ergebnisse zur Wirksamkeit nach dem Autoantikörperstatus vor Therapiebeginn

	Woche 24		Woche 48	
	Seropositiv (n = 514)	Seronegativ (n = 106)	Seropositiv (n = 506)	Seronegativ (n = 101)
ACR20 (%)	62,3*	50,9	71,1*	51,5
ACR50 (%)	32,7*	19,8	44,9**	22,8
ACR70 (%)	12,1	5,7	20,9*	6,9
EULAR-Ansprechen (%)	74,8*	62,9	84,3*	72,3
Mittlere Veränderung des DAS28-ESR	-1,97**	-1,50	-2,48***	-1,72

Das Signifikanzniveau war definiert als * $p < 0,05$, ** $p < 0,001$, *** $p < 0,0001$.

Abbildung 1: Veränderung des DAS28-ESR vom Ausgangswert nach dem Autoantikörperstatus vor Therapiebeginn

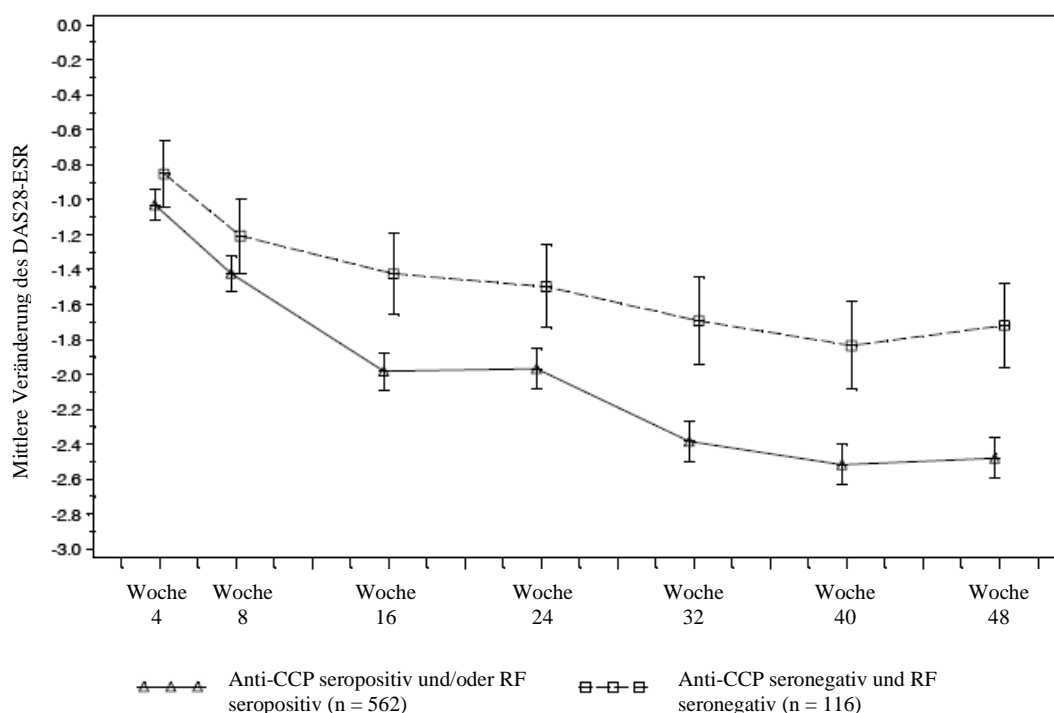

Langzeitwirksamkeit bei mehreren Behandlungszyklen

Die Behandlung mit Rituximab in Kombination mit Methotrexat über mehrere Behandlungszyklen führte zu anhaltenden Besserungen der klinischen Anzeichen und Symptome der rheumatoiden Arthritis, die sich in ACR-, DAS28-ESR- und EULAR-Ansprechraten zeigten, und die bei allen untersuchten Patientenpopulationen offensichtlich waren (Abbildung 2). Es wurden eine anhaltende Besserung der mit dem HAQ-DI-Score nachgewiesenen körperlichen Funktion und eine Zunahme des Anteils der Patienten beobachtet, der einen MCID bei dem HAQ-DI erreichte.

Abbildung 2: ACR-Ansprechraten für 4 Behandlungszyklen (24 Wochen nach jedem Zyklus) (Within Patient, Within Visit) bei Patienten mit ungenügendem Ansprechen auf TNF-Hemmer (n = 146)

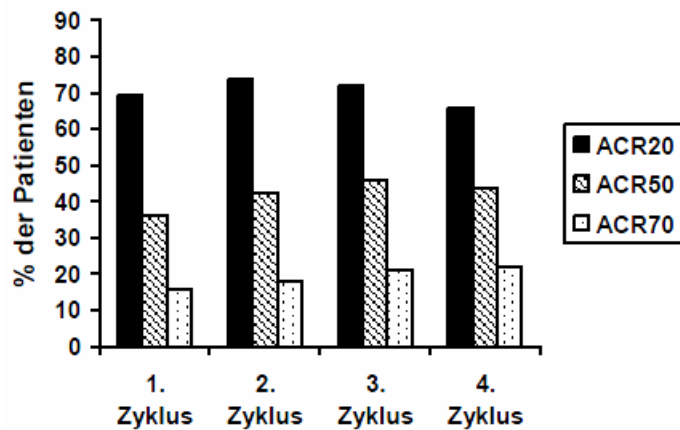

Klinische Laborbefunde

Insgesamt fiel bei 392 von 3.095 (12,7 %) der Patienten mit rheumatoider Arthritis der Test auf ADA nach einer Behandlung mit Rituximab in klinischen Studien positiv aus. Das Auftreten von ADA war bei den meisten dieser Patienten weder mit einer klinischen Verschlechterung noch mit einem erhöhten Risiko bezüglich Reaktionen auf anschließende Infusionen verbunden. Die Anwesenheit von ADA kann mit einer Verschlimmerung von Infusionsreaktionen oder Überempfindlichkeitsreaktionen nach der zweiten Infusion von weiteren Behandlungszyklen verbunden sein.

Kinder und Jugendliche

Die Europäische Arzneimittel-Agentur hat für Rituximab eine Freistellung von der Verpflichtung zur Vorlage von Ergebnissen zu Studien in allen pädiatrischen Altersklassen bei autoimmuner Arthritis gewährt (siehe Abschnitt 4.2 bzgl. Informationen zur Anwendung bei Kindern und Jugendlichen).

Klinische Wirksamkeit und Sicherheit bei Granulomatose mit Polyangiitis (GPA) und mikroskopischer Polyangiitis (MPA)

Therapie zur Induktion einer Remission bei Erwachsenen

An der aktiv kontrollierten, randomisierten, doppelblinden, placebokontrollierten, multizentrischen Nicht-Unterlegenheits-Studie, GPA/MPA-Studie 1, nahmen insgesamt 197 Patienten mit schwerer, aktiver GPA (75 % der Patienten) und MPA (24 % der Patienten) im Alter von 15 Jahren oder älter teil.

Die Patienten wurden im Verhältnis 1:1 randomisiert und erhielten entweder täglich orales Cyclophosphamid (2 mg/kg/Tag) über 3-6 Monate oder einmal wöchentlich Rituximab (375 mg/m²) über einen Zeitraum von vier Wochen. Alle Patienten im Cyclophosphamid-Arm erhielten anschließend Azathioprin als Erhaltungstherapie. In beiden Behandlungsarmen erhielten die Patienten täglich über 1 bis 3 Tage 1.000 mg Methylprednisolon als intravenöse Stoßtherapie (oder ein anderes Dosis-äquivalentes Glucocorticoid), gefolgt von oralem Prednison (1 mg/kg/Tag, nicht mehr als 80 mg/Tag). Das Ausschleichen von Prednison musste 6 Monate nach Beginn der Studienbehandlung abgeschlossen sein.

Der primäre Endpunkt war das Erreichen einer vollständigen Remission nach 6 Monaten Behandlung, definiert als ein *Birmingham Vasculitis Activity Score* für Wegenersche Granulomatose (BVAS/WG) von 0 und abgeschlossener Glucocorticoid-Therapie. Die zuvor festgelegte Nicht-Unterlegenheits-Marge der Behandlungsunterschiede lag bei 20 %. In dieser Studie wurde die Nicht-Unterlegenheit von Rituximab im Vergleich zu Cyclophosphamid in Bezug auf eine vollständige Remission nach 6 Monaten nachgewiesen (Tabelle 19).

Die Wirksamkeit wurde sowohl bei Patienten mit neu diagnostizierter als auch mit rezidivierender Erkrankung nachgewiesen (Tabelle 20).

Tabelle 19 Prozentsatz der erwachsenen Patienten, die nach 6 Monaten eine vollständige Remission erreichten (*Intent-to-Treat-Population)**

	Rituximab (n = 99)	Cyclophosphamid (n = 98)	Behandlungsunterschied (Rituximab - Cyclophosphamid)
Rate	63,6 %	53,1 %	10,6 % 95,1 % ^b KI (-3,2 %; 24,3 %) ^a

KI = Konfidenzintervall

* Worst-Case-Annahme

^a Nicht-Unterlegenheit wurde gezeigt, da die untere Grenze (-3,2 %) höher als die vordefinierte Nicht-Unterlegenheits-Marge war (-20 %).

^b Das 95,1%-Konfidenzniveau zeigt zum Nachweis der Interims-Wirksamkeitsanalyse ein zusätzliches Alpha von 0,001

Tabelle 20 Vollständige Remission nach 6 Monaten je nach Krankheitsstatus

	Rituximab	Cyclophosphamid	Unterschied (95 %-KI)
Alle Patienten	n = 99	n = 98	
Neu diagnostiziert	n = 48	n = 48	
Rezidiv	n = 51	n = 50	
Vollständige Remission			
Alle Patienten	63,6 %	53,1 %	10,6 % (-3,2; 24,3)
Neu diagnostiziert	60,4 %	64,6 %	-4,2 % (-23,6; 15,3)
Rezidiv	66,7 %	42,0 %	24,7 % (5,8; 43,6)

Worst-Case-Annahmen wurden bei Patienten mit fehlenden Daten angewendet

Vollständige Remission nach 12 und 18 Monaten

In der Rituximab-Gruppe erreichten 48 % der Patienten nach 12 Monaten eine vollständige Remission und 39 % der Patienten nach 18 Monaten. Bei mit Cyclophosphamid behandelten Patienten (die anschließend Azathioprin zur Erhaltung der vollständigen Remission erhielten) erreichten 39 % der Patienten eine vollständige Remission nach 12 Monaten und 33 % der Patienten nach 18 Monaten. Zwischen Monat 12 und Monat 18 wurden in der mit Rituximab behandelten Gruppe 8 Rezidive beobachtet, verglichen mit 4 Rezidiven in der mit Cyclophosphamid behandelten Gruppe.

Laboruntersuchungen

Insgesamt fiel bei 23 von 99 (23 %) der in der klinischen Prüfung zur Induktion einer Remission mit Rituximab behandelten Patienten der Test auf Anti- Wirkstoff -Antikörper (anti-drug-antibodies – ADA) 18 Monate nach der Behandlung positiv aus. Keiner der 99 mit Rituximab behandelten Patienten war zum Zeitpunkt des Screenings ADA-positiv. In der klinischen Prüfung zur Induktion einer Remission gab es keinen ersichtlichen Trend oder eine negative Auswirkung des Vorhandenseins von ADA auf die Sicherheit oder Wirksamkeit.

Therapie zur Remissionserhaltung bei Erwachsenen

Insgesamt wurden 117 Patienten (88 mit GPA, 24 mit MPA und 5 mit renal limitierter ANCA-assoziiierter Vaskulitis) mit Krankheitsremission in einer prospektiven, multizentrischen, kontrollierten, offenen Studie randomisiert Azathioprin (59 Patienten) oder Rituximab (58 Patienten) zugeteilt. Eingeschlossene Patienten waren 21 - 75 Jahre alt und hatten eine neu diagnostizierte oder rezidivierende Erkrankung mit kompletter Remission nach kombinierter Behandlung mit Glucocorticoiden und Cyclophosphamid als Stoßtherapie. Die Mehrheit der Patienten war zum Zeitpunkt der Diagnose oder im Verlauf ihrer Erkrankung ANCA-positiv, hatte eine histologisch bestätigte nekrotisierende Kleingefäßvaskulitis mit einem klinischen Phänotyp von GPA oder MPA

oder renal limitierter ANCA-assoziiierter Vaskulitis, oder beides.

Die Therapie zur Induktion einer Remission beinhaltete Prednison intravenös nach Ermessen des Prüfarztes verabreicht, bei manchen Patienten mit vorangegangener Stoßtherapie mit Methylprednison und Stoßtherapie mit Cyclophosphamid bis zum Erreichen einer Remission nach 4 bis 6 Monaten. Zu dem Zeitpunkt und bis zu maximal 1 Monat nach der letzten Stoßtherapie mit Cyclophosphamid wurden die Patienten randomisiert entweder Rituximab (zwei intravenöse Infusionen von je 500 mg im Abstand von zwei Wochen [Tag 1 und Tag 15], gefolgt von einer intravenösen Infusion von 500 mg alle 6 Monate über 18 Monate) oder Azathioprin (oral verabreicht in einer Dosierung von 2 mg/kg/Tag über 12 Monate, dann 1,5 mg/kg/Tag über 6 Monate und zuletzt 1 mg/kg/Tag über 4 Monate [Behandlungsende nach diesen 22 Monaten]) zugeteilt. Die Behandlung mit Prednison wurde ausgeschlichen und in einer niedrigen Dosierung (ungefähr 5 mg pro Tag) über mindestens 18 Monate nach Randomisierung beibehalten. Das Ausschleichen von Prednison und die Entscheidung, die Behandlung mit Prednison nach 18 Monaten zu beenden, wurde dem Ermessen des Prüfarztes überlassen.

Alle Patienten wurden bis Monat 28 nachbeobachtet (jeweils 10 bzw. 6 Monate nach der letzten Infusion von Rituximab oder Azathioprin-Dosis). *Pneumocystis jirovecii*-Pneumonieprophylaxe war bei allen Patienten mit einer CD4+ T-Lymphozytenzahl von weniger als 250 Zellen pro Kubikmillimeter erforderlich.

Der primäre Endpunkt war die Rate schwerwiegender Rückfälle in Monat 28.

Ergebnisse

In Monat 28 trat ein schwerwiegender Rückfall (definiert als Wiederauftreten klinischer und/oder Laboranzeichen einer Vaskulitisaktivität ([BVAS] > 0), der zu Organversagen oder -schädigung führen oder lebensbedrohlich sein kann), bei 3 Patienten (5 %) in der Gruppe mit Rituximab und bei 17 Patienten (29 %) in der Gruppe mit Azathioprin auf ($p = 0,0007$). Leichte Rückfälle (nicht lebensbedrohlich und ohne schwerwiegende Organschädigung) traten bei sieben Patienten (12 %) in der Gruppe mit Rituximab und bei acht Patienten (14 %) in der Gruppe mit Azathioprin auf.

Die Kurven der kumulativen Inzidenzraten zeigten, dass die Zeit bis zum Auftreten des ersten schwerwiegenden Rückfalls bei mit Rituximab behandelten Patienten länger war, beginnend in Monat 2 und bis Monat 28 anhaltend (Abbildung 3).

Abbildung 3: Kumulative Inzidenz des ersten schwerwiegenden Rückfalls im Beobachtungszeitraum

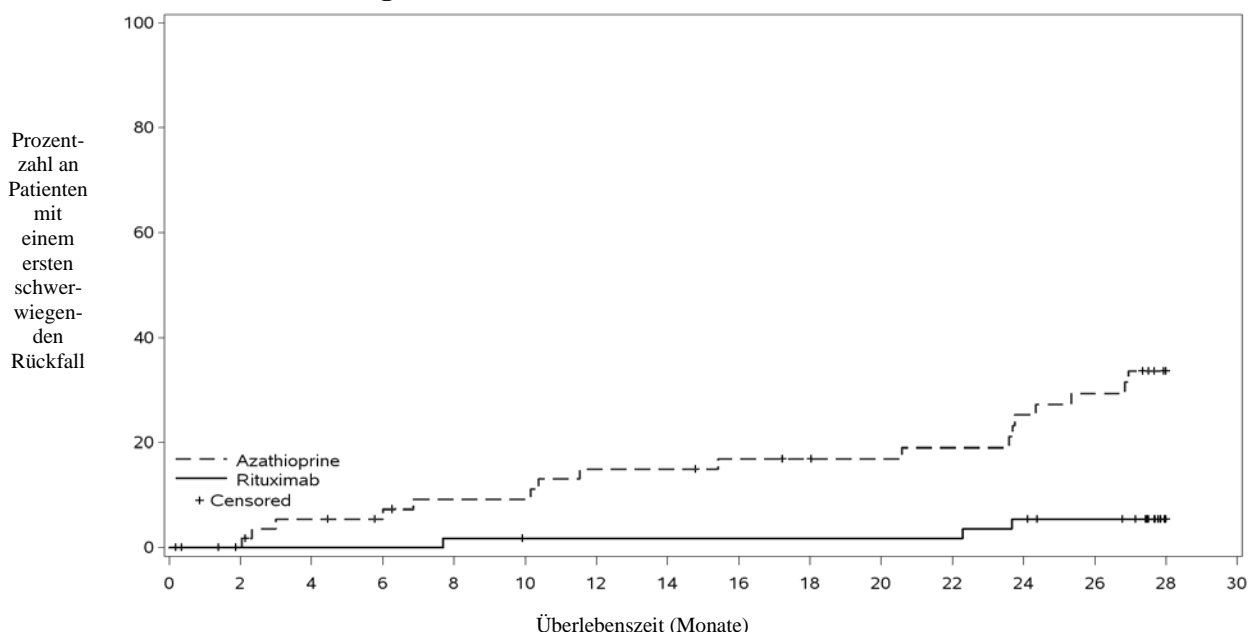

Anzahl an Personen mit einem schwerwiegenden Rückfall															
Azathioprin	0	0	3	3	5	5	8	8	9	9	9	10	13	15	17
Rituximab	0	0	0	0	1	1	1	1	1	1	1	1	3	3	3
Anzahl an Personen mit Risiko															
Azathioprin	59	56	52	50	47	47	44	44	42	41	40	39	36	34	0
Rituximab	58	56	56	56	55	54	54	54	54	54	54	54	52	50	0

Anmerkung: Patienten wurden in Monat 28 zensiert, wenn bei ihnen kein Ereignis auftrat.

Laboruntersuchungen

Insgesamt entwickelten 6/34 (18 %) der in der klinischen Prüfung zur Erhaltungstherapie mit Rituximab behandelten Patienten ADA. In der klinischen Prüfung zur Erhaltungstherapie gab es keinen ersichtlichen Trend oder eine negative Wirkung des Vorhandenseins von ADA auf die Sicherheit oder Wirksamkeit.

Kinder und Jugendliche

Bei der Studie WA25615 (PePRS) handelte es sich um eine multizentrische offene einarmige unkontrollierte Studie mit 25 Kindern und Jugendlichen (≥ 2 bis < 18 Jahre) mit schwerer aktiver GPA oder MPA. Das mediane Alter der Patienten in dieser Studie betrug: 14 Jahre (Bereich: 6 – 17 Jahre) und die Mehrzahl der Patienten (20/25 [80 %]) war weiblich. Insgesamt hatten bei Behandlungsbeginn 19 Patienten (76 %) GPA und 6 Patienten (24 %) MPA. Bei Studieneintritt hatten 18 Patienten (72 %) eine neu diagnostizierte Erkrankung (13 Patienten GPA und 5 Patienten MPA) und 7 Patienten hatten eine rezidivierende Erkrankung (6 Patienten GPA und 1 Patient MPA).

Das Studiendesign bestand aus einer initialen 6-monatigen Remissions-Induktions-Phase mit einer Nachbeobachtung von mindestens 18 Monaten bis zu insgesamt maximal 54 Monaten (4,5 Jahre). Die Patienten erhielten mindestens 3 Dosen Methylprednisolon (30 mg/kg/Tag, 1 g/Tag nicht überschreitend) intravenös vor der ersten intravenösen Infusion von Rituximab. Wenn klinisch indiziert, konnten zusätzliche tägliche Dosen (bis zu drei) von intravenös Methylprednisolon verabreicht werden. Das Schema zur Induktion einer Remission bestand aus vier einmal wöchentlichen intravenösen Infusionen von Rituximab in einer Dosis von 375 mg/m² Körperoberfläche, an den Studientagen 1, 8, 15 und 22 in Kombination mit oralem Prednisolon oder Prednison mit 1 mg/kg/Tag (max. 60 mg/Tag), ausgeschlichen auf mindestens 0,2 mg/kg/Tag (max. 10 mg/Tag) bis Monat 6. Nach der Remissions-Induktions-Phase konnten Patienten ab Monat 6, nach Ermessen des Prüfarztes, nachfolgende Infusionen von Rituximab erhalten, um die PVAS-Remission zu erhalten und die Krankheitsaktivität (einschließlich progressiver Erkrankung oder Wiederausbruch) zu kontrollieren oder eine erste Remission zu erreichen.

Bei allen 25 Patienten wurden alle vier einmal wöchentlichen intravenös i.v. Infusionen der 6-monatigen Remissions-Induktions-Phase absolviert. Insgesamt wurden 24 von 25 Patienten mindestens 18 Monate lang nachbeobachtet.

Die Ziele dieser Studie waren die Bewertung von Sicherheit, PK-Parametern und Wirksamkeit von Rituximab bei Kindern und Jugendlichen mit GPA und MPA (≥ 2 bis < 18 Jahre). Die Wirksamkeitsziele der Studie waren exploratorisch und wurden prinzipiell mittels des pädiatrischen Vasculitis Activity Scores (PVAS) bewertet (Tabelle 21).

Kumulative Glucocorticoid-Dosis (intravenös und oral) bis Monat 6:

In der Studie WA25615 erreichten 24 von 25 Patienten (96 %) ein Ausschleichen der oralen Glucocorticoide auf 0,2 mg/kg/Tag (oder ≤ 10 mg/Tag, je nachdem, was niedriger war) in oder bis Monat 6 während des im Prüfplan definierten Ausschleichens der Steroide.

Eine Verringerung der medianen oralen Gesamtdosis an Glucocorticoiden wurde von Woche 1 (median = 45 mg Dosis eines Prednison-Äquivalents [IQR: 35 - 60]) bis Monat 6 (median = 7,5 mg [IQR: 4 - 10]) beobachtet, welche anschließend bis Monat 12 (median = 5 mg [IQR: 2 - 10]) und Monat 18 (median = 5 mg [IQR: 1 - 5]) beibehalten wurde.

Anschlussbehandlung

Während der gesamten Studiendauer erhielten die Patienten zwischen 4 und 28 Infusionen Rituximab (bis zu 4,5 Jahre [53,8 Monate]). Die Patienten erhielten bis zu 4 x 375 mg/m² Rituximab circa alle 6 Monate, nach Ermessen des Prüfarztes. Insgesamt erhielten 17 von 25 Patienten (68 %) eine zusätzliche Behandlung mit Rituximab in oder ab Monat 6 bis zum allgemeinen Studienabschluss. 14 dieser 17 Patienten erhielten zwischen Monat 6 und 18 eine zusätzliche Behandlung mit Rituximab.

Tabelle 21: Studie WA25615 (PePRS) – PVAS-Remission in Monat 1, 2, 4, 6, 12 und 18

Studienvisite	Anzahl an Patienten mit Ansprechen in PVAS- Remission* (Ansprechrate [%]) n = 25	95-%-KI ^a
Monat 1	0	0,0 %; 13,7 %
Monat 2	1 (4,0 %)	0,1 %; 20,4 %
Monat 4	5 (20,0 %)	6,8 %; 40,7 %
Monat 6	13 (52,0 %)	31,3 %; 72,2 %
Monat 12	18 (72,0 %)	50,6 %; 87,9 %
Monat 18	18 (72,0 %)	50,6 %; 87,9 %
* PVAS von 0 und einem erfolgten Ausschleichen der Glucocorticoide auf 0,2 mg/kg/Tag (oder 10 mg/Tag, je nachdem, was niedriger ist) zum Zeitpunkt der Bewertung. ^a die Wirksamkeitsergebnisse sind exploratorisch und für diese Endpunkte wurde kein formaler statistischer Test durchgeführt Die Behandlung mit Rituximab (375 mg/m ² x 4 Infusionen) bis zu Monat 6 war für alle Patienten gleich. Die Anschlussbehandlung nach Monat 6 lag im Ermessen des Prüfarztes.		

Laborbewertungen

Insgesamt entwickelten 4/25 Patienten (16 %) während der gesamten Studiendauer ADA. Begrenzte Daten zeigen, dass bei den Nebenwirkungen bei ADA-positiven Patienten kein Trend beobachtet wurde.

Es gab keinen sichtbaren Trend oder negative Auswirkungen des Vorhandenseins von ADA auf die Sicherheit oder Wirksamkeit in klinischen Prüfungen mit Kindern und Jugendlichen mit GPA und MPA.

Die Europäische Arzneimittel-Agentur hat Rituximab von der Verpflichtung zur Vorlage von Ergebnissen zu Studien in der pädiatrischen Population < 2 Jahre mit schwerer aktiver GPA oder MPA freigestellt. Siehe Abschnitt 4.2 bzgl. Informationen zur Anwendung bei Kindern und Jugendlichen.

Klinische Wirksamkeit und Sicherheit mit Pemphigus vulgaris

PV-Studie 1 (Studie ML22196)

Die Wirksamkeit und Sicherheit von Rituximab in Kombination mit einer kurzzeitigen, niedrig dosierten Behandlung mit Glucocorticoiden (Prednison) wurde bei Patienten mit neu diagnostiziertem, mäßigem bis schwerem Pemphigus (74 Pemphigus vulgaris [PV] und 16 Pemphigus foliaceus [PF]) in dieser randomisierten, offenen, kontrollierten, multizentrischen Studie bewertet. Die Patienten waren zwischen 19 und 79 Jahre alt und hatten keine vorherige Behandlung gegen Pemphigus erhalten. In der Population mit PV hatten 5 (13 %) der Patienten in der Gruppe mit Rituximab und 3 (8 %) der

Patienten in der Gruppe mit der Standarddosierung von Prednison eine mäßige Erkrankung und 33 (87 %) der Patienten in der Gruppe mit Rituximab und 33 (92 %) in der Gruppe mit der Standarddosierung von Prednison eine schwere Erkrankung, definiert durch Kriterien nach Harman.

Patienten wurden nach der Baseline Erkrankungsschwere stratifiziert (mäßig oder schwer) und im Verhältnis 1:1 randomisiert entweder einer Behandlung mit Rituximab und niedrig dosiertem Prednison oder der Standarddosierung von Prednison zugeteilt. Patienten, die randomisiert der Gruppe mit Rituximab zugeteilt wurden, erhielten eine initiale intravenöse Infusion von 1.000mg Rituximab an Tag 1 der Studie, in Kombination mit 0,5 mg/kg/Tag oralem Prednison, ausgeschlichen über 3 Monate bei mäßiger Erkrankung oder 1 mg/kg/Tag orales Prednison, ausgeschlichen über 6 Monate bei schwerer Erkrankung, sowie eine zweite intravenöse Infusion von 1.000 mg an Tag 15 der Studie. Erhaltungsinfusionen von Rituximab von 500 mg wurden in den Monaten 12 und 18 gegeben.

Patienten, die randomisiert der Gruppe mit der Standarddosierung von Prednison zugeteilt wurden, erhielten bei mäßiger Erkrankung eine Initialdosis von 1 mg/kg/Tag oralem Prednison, ausgeschlichen über 12 Monate, oder bei schwerer Erkrankung 1,5 mg/kg/Tag oralem Prednison, ausgeschlichen über 18 Monate. Patienten in der Gruppe mit Rituximab, die einen Rückfall erlitten, konnten eine zusätzliche Infusion von Rituximab von 1.000 mg in Kombination mit einer erneut eingeleiteten oder erhöhten Dosis Prednison erhalten. Erhaltungsinfusionen und Infusionen bei Rückfall wurden frühestens 16 Wochen nach der vorhergehenden Infusion gegeben.

Das primäre Ziel der Studie war eine vollständige Remission (vollständige Epithelialisierung und Abwesenheit neuer und/oder bestehender Läsionen) in Monat 24 ohne Anwendung einer Behandlung mit Prednison für eine Dauer von zwei oder mehr Monaten (CR_{off} für ≥ 2 Monate).

Ergebnisse der PV-Studie 1

Die Studie zeigte eine statistisch signifikante Überlegenheit von Rituximab und niedrig dosiertem Prednison gegenüber einer Standarddosierung von Prednison zum Erreichen einer CR_{off} ≥ 2 Monate in Monat 24 bei Patienten mit PV (siehe Tabelle 22).

Tabelle 22 Prozentsatz der Patienten mit PV, die eine Komplettremission ohne Corticosteroid-Therapie für zwei oder mehr Monate in Monat 24 erreichten (Intent-to-Treat-Population - PV)

	Rituximab + Prednison n = 38	Prednison n = 36	p-Wert ^a	95 % KI ^b
Anzahl an Patienten mit Ansprechen (Ansprechrate [%])	34 (89,5 %)	10 (27,8 %)	< 0,0001	61,7 % (38,4; 76,5)
^a p-Wert resultiert aus dem Fisher-Test mit mittlerer p-Korrektur ^b 95 % Konfidenzintervall ist korrigiertes Newcombe-Intervall				

Die Anzahl an Patienten mit Rituximab plus niedrig dosiertem Prednison und abgeschlossener Prednison-Therapie oder minimaler Therapie (Prednison-Dosis von 10 mg oder weniger pro Tag), verglichen mit Patienten, die mit der Standarddosis Prednison behandelt wurden, zeigt über die 24-monatige Behandlungsdauer eine steroidsparende Wirkung von Rituximab (Abbildung 4).

Abbildung 4: Anzahl an Patienten mit abgeschlossener Corticosteroid-Therapie oder unter minimaler Therapie mit Corticosteroiden (≤ 10 mg/Tag) im Beobachtungszeitraum

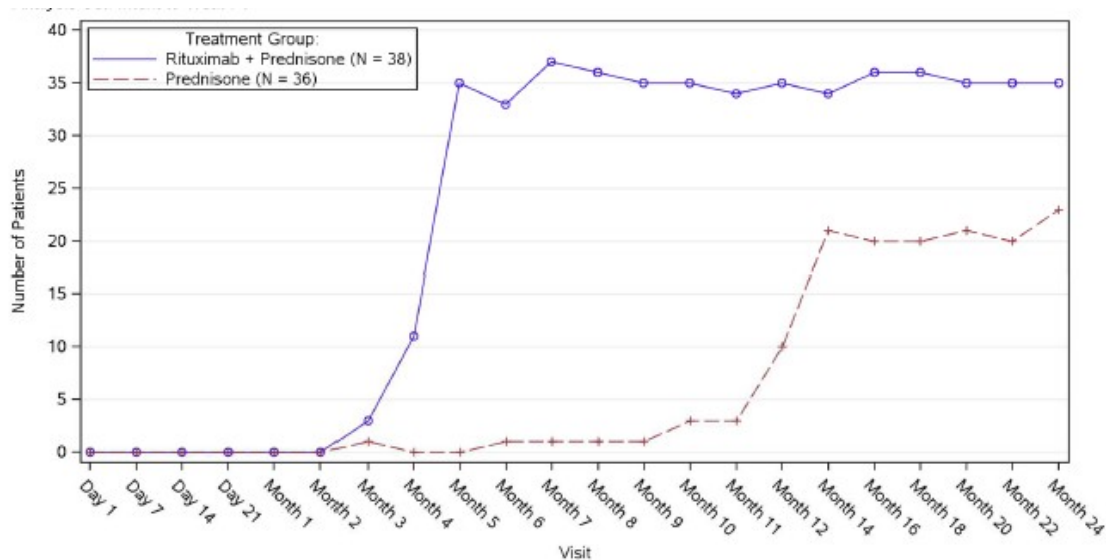

Vertikale Legende: Anzahl der Patienten

Horizontale Legende (oben): Behandlungsgruppe: Rituximab + Prednison (n = 38); Prednison (n = 36)

Horizontale Legende (unten): Visite: Tag, Monat

Post-hoc retrospektive Laboruntersuchung

In Monat 18 wurden insgesamt 19/34 (56 %) mit Rituximab behandelten Patienten mit PV positiv auf ADA getestet. Die klinische Relevanz der Bildung von ADA bei mit Rituximab behandelten Patienten mit PV ist unklar.

PV-Studie 2 (Studie WA29330)

In einer randomisierten, doppelblinden, double-dummy, aktiv vergleichenden, multizentrischen Studie wurden die Wirksamkeit und Sicherheit von Rituximab im Vergleich zu Mycophenolatmofetil (MMF) bei Patienten mit mäßigem bis schwerem PV, die bei Studieneintritt 60 – 120 mg/Tag orales Prednison oder ein Äquivalent (1,0 – 1,5 mg/kg/Tag) erhielten, mit dem Ziel, bis Tag 1 auf 60 oder 80 mg/Tag auszuschleichen, bewertet. Die Patienten hatten eine bestätigte Diagnose eines PV innerhalb der letzten 24 Monate und den Nachweis einer mäßigen bis schweren Erkrankung (definiert als ein Gesamt-PDAI [Pemphigus-Disease-Area-Index]-Activity Score von ≥ 15).

135 Patienten wurden randomisiert der Behandlung mit Rituximab 1.000 mg an Tag 1, Tag 15, Woche 24 und Woche 26 oder mit oralem MMF 2 g/Tag über 52 Wochen in Kombination mit 60 oder 80mg oralem Prednison zugeteilt, mit dem Ziel, bis Woche 24 auf 0 mg/Tag Prednison auszuschleichen.

Das primäre Wirksamkeitsziel dieser Studie bestand darin, die Wirksamkeit von Rituximab im Vergleich zu MMF bezüglich des Erreichens einer anhaltenden vollständigen Remission in Woche 52 zu bewerten. Diese wurde definiert als Heilung der Läsionen ohne neu auftretende aktive Läsionen (d. h. ein PDAI-Activity Score von 0), unter Anwendung von 0 mg/Tag Prednison oder einem Äquivalent, und Aufrechterhalten dieses Ansprechens über mindestens 16 aufeinander folgende Wochen während der 52-wöchigen Behandlungszeit.

Ergebnisse der PV-Studie 2

Die Studie zeigte die Überlegenheit von Rituximab gegenüber MMF in Kombination mit einer ausschleichenden Anwendung oraler Corticosteroide, um bei PV-Patienten ohne Anwendung von Corticosteroiden in Woche 52 eine vollständige Remission über ≥ 16 Wochen zu erreichen (Tabelle 23). Die Mehrheit der Patienten aus der mITT-Population wurde neu diagnostiziert (74 %) und 26 % der Patienten hatten eine vorbestehende Erkrankung (Dauer der Erkrankung ≥ 6 Monate und erhielten eine vorherige Behandlung des PV).

Tabelle 23 Prozentsatz der PV-Patienten, die in Woche 52 ohne Corticosteroidtherapie eine anhaltende vollständige Remission über ≥ 16 Wochen erreichten (modifizierte Intent-to-Treat-Population)

	Rituximab (n = 62)	MMF (n = 63)	Differenz (95 %-KI)	p-Wert
Anzahl der Patienten mit Ansprechen (Ansprechrate [%])	25 (40,3 %)	6 (9,5 %)	30,80 % (14,70 %; 45,15 %)	< 0,0001
Neu diagnostizierte Patienten	19 (39,6 %)	4 (9,1 %)		
Patienten mit vorbestehender Erkrankung	6 (42,9 %)	2 (10,5 %)		
MMF = Mycophenolatmofetil. KI = Konfidenzintervall. Neu diagnostizierte Patienten = Dauer der Erkrankung < 6 Monaten oder keine vorherige Behandlung des PV. Patienten mit vorbestehender Erkrankung: Dauer der Erkrankung ≥ 6 Monate und vorherige Behandlung des PV. Der Cochran-Mantel-Haenszel-Test wird für den p-Wert verwendet.				

Die Analyse aller Sekundärparameter (einschließlich der kumulativen oralen Corticosteroiddosis, der Gesamtzahl der Krankheitsschübe und der Veränderung der gesundheitsbezogenen Lebensqualität, gemessen mit dem Dermatologischen Lebensqualitätsindex [DLQI]), bestätigte die statistisch signifikanten Ergebnisse von Rituximab im Vergleich zu MMF. Untersuchungen der sekundären Endpunkte wurden auf Multiplizität kontrolliert.

Glucocorticoid-Exposition

Die kumulative orale Kortikosteroiddosis war bei mit Rituximab behandelten Patienten signifikant niedriger. Die mediane (minimale, maximale) kumulative Prednison dosis in Woche 52 betrug in der Gruppe mit Rituximab 2.775 mg (450, 22.180) im Vergleich zu 4.005 mg (900, 19.920) in der Gruppe mit MMF ($p = 0,0005$).

Krankheitsschübe

Die Gesamtzahl der Krankheitsschübe war bei den mit Rituximab behandelten Patienten im Vergleich zu den mit MMF behandelten Patienten signifikant niedriger (6 vs. 44, $p < 0,0001$), und es gab weniger Patienten, die mindestens einen Krankheitsschub hatten (8,1 % gegenüber 41,3 %).

Laboruntersuchungen

Bis Woche 52 wurden insgesamt 20/63 (31,7 %) (19 behandlungsinduziert und 1 durch die Behandlung verstärkt) mit Rituximab behandelte PV-Patienten positiv auf ADA getestet. Es gab keine offensichtlichen negativen Auswirkungen des Vorkommens von ADA auf die Sicherheit oder Wirksamkeit in der PV-Studie 2.

5.2 Pharmakokinetische Eigenschaften

Non-Hodgkin-Lymphom bei Erwachsenen

Auf der Grundlage einer Untersuchung zur Populationspharmakokinetik bei 298 Patienten mit einem NHL, die eine oder mehrere Infusionen Rituximab als Monotherapie oder in Kombination mit einer CHOP-Chemotherapie erhielten (die verabreichten Dosierungen von Rituximab betrugen 100 bis 500 mg/m²), waren die typischen Populationsschätzungen zu nicht spezifischer Clearance (CL₁) sowie spezifischer Clearance (CL₂), die wahrscheinlich durch B-Zellen oder Tumoralast beeinflusst wurden, 0,14 l/Tag bzw. 0,59 l/Tag und das Verteilungsvolumen im zentralen Kompartiment (V₁) 2,7 l. Die geschätzte mediane terminale Eliminationshalbwertszeit von Rituximab betrug 22 Tage (Schwankungsbereich 6,1 bis 52 Tage). Unter anderem trugen die Ausgangswerte der Zahl an CD19-positiven Zellen sowie die Größe messbarer Tumoraläsionen zur Variabilität in der CL₂ von Rituximab bei. Dies wurde anhand von Daten von 161 Patienten, die einmal wöchentlich 375 mg/m² Rituximab als intravenöse Infusion über einen Zeitraum von vier Wochen erhielten, erhoben. Patienten mit einer

höheren CD19-positiven Zellzahl oder größeren Tumorkläsionen hatten eine höhere CL₂. Jedoch zeigte sich für CL₂ eine große interindividuelle Variabilität nach Korrektur bezüglich CD19-positiver Zellzahl oder Größe der Tumorkläsionen. V₁ variierte in Bezug auf Körperoberfläche und CHOP-Therapie. Diese Variabilität in V₁ (27,1 % bzw. 19,0 %), hervorgerufen durch die Spannbreite in den Körperoberflächen (1,53 bis 2,32 m²) sowie gleichzeitig verabreichter CHOP-Therapie war aber relativ gering. Alter, Geschlecht und WHO-Performance-Status zeigten keinen Effekt auf die Pharmakokinetik von Rituximab. Die Analyse legt nahe, dass eine Dosisanpassung von Rituximab bezüglich einer dieser untersuchten Kovariaten keine bedeutsame Verringerung der pharmakokinetischen Variabilität von Rituximab bewirkt.

Rituximab wurde bei 203 Patienten mit NHL, die zuvor noch kein Rituximab erhalten hatten, viermal in wöchentlichen Abständen in einer Dosierung von 375 mg/m² als intravenöse Infusion verabreicht und führte nach der vierten Infusion zu einer durchschnittlichen C_{max} von 486 µg/ml (Schwankungsbereich 77,5 bis 996,6 µg/ml). Drei bis sechs Monate nach Beendigung der letzten Behandlung war Rituximab noch im Serum von Patienten messbar.

Nach achtmaliger Verabreichung von Rituximab in wöchentlichen Abständen bei 37 Patienten mit einem NHL in einer Dosierung von 375 mg/m² als intravenöse Infusion erhöhte sich die durchschnittliche C_{max} mit jeder weiteren Infusion und betrug zwischen durchschnittlich 243 µg/ml (Schwankungsbereich 16-582 µg/ml) nach der ersten Infusion und bis zu 550 µg/ml (Schwankungsbereich 171-1.177 µg/ml) nach der achten Infusion.

Rituximab zeigte bei einem Vergleich zwischen einer Verabreichung von sechs Infusionen von je 375 mg/m² Rituximab in Kombination mit einer CHOP-Chemotherapie und einer Verabreichung als Monotherapie ein ähnliches pharmakokinetisches Profil.

DLBCL/BL/BAL/BLL bei Kindern und Jugendlichen

In der klinischen Prüfung zur Untersuchung pädiatrischer Patienten mit DLBCL/BL/BAL/BLL, wurde die Pharmakokinetik (PK) in einer Untergruppe von 35 Patienten im Alter ab 3 Jahren untersucht. Die PK war in beiden Altersgruppen vergleichbar (≥ 3 bis < 12 Jahre vs. ≥ 12 bis < 18 Jahre). Nach zwei intravenösen Infusionen von 375 mg/m² Rituximab in jedem der zwei Induktionszyklen (Zyklus 1 und 2), gefolgt von einer intravenösen Infusion von 375 mg/m² Rituximab in jedem der Konsolidierungszyklen (Zyklus 3 und 4), war die maximale Konzentration nach der vierten Infusion (Zyklus 2) am höchsten, mit einem geometrischen Mittel von 347 µg/ml, gefolgt von niedrigeren geometrischen mittleren Maximalkonzentrationen (Zyklus 4: 247 µg/ml). Mit diesem Dosierungsschema wurden Trough--Spiegel aufrechterhalten (geometrische Mittel: 41,8 µg/ml [vor der Gabe Zyklus 2; nach 1 Zyklus], 67,7 µg/ml [vor der Dosierung Zyklus 3, nach 2 Zyklen] und 58,5 µg/ml [vor der Dosierung Zyklus 4, nach 3 Zyklen]). Die mediane Eliminationshalbwertszeit betrug bei pädiatrischen Patienten ab 3 Jahren 26 Tage.

Die PK-Charakteristika von Rituximab bei pädiatrischen Patienten mit DLBCL/BL/BAL/BLL waren vergleichbar mit denen, die bei erwachsenen Patienten mit NHL beobachtet wurden.

In der Altersgruppe ≥ 6 Monate bis <3 Jahre sind keine PK-Daten verfügbar, jedoch unterstützen populationspharmakokinetische Vorhersagen eine systemische Exposition (AUC, C_{trough}), die mit der Exposition in der Altersgruppe ≥ 3 Jahre (Tabelle 24) vergleichbar ist. Eine kleinere Tumorgöße bei Baseline ist aufgrund einer verringerten zeitabhängigen Clearance mit einer höheren Exposition verbunden. Dennoch bleiben systemische Expositionen, die durch unterschiedliche Tumorgößen beeinflusst werden, im Bereich der Exposition, die effizient war und ein akzeptables Sicherheitsprofil hatte.

Tabelle 24: Vorhergesagte PK-Parameter nach Rituximab-Dosierungsschema bei Kindern und Jugendlichen mit DLBCL/BL/BAL/BLL

Altersgruppe	≥ 6 Mon. bis < 3 Jahre	≥ 3 bis < 12 Jahre	≥ 12 bis < 18 Jahre
C _{trough} (µg/ml)	47,5 (0,01 - 179)	51,4 (0,00 - 182)	44,1 (0,00 - 149)
AUC _{1-4 Zyklen} (µg*Tag/ml)	13.501 (278 – 31.070)	11.609 (135 – 31.157)	11.467 (110 – 27.066)

Ergebnisse werden als median dargestellt (Min. – Max.); C_{trough} ist vor Dosierung in Zyklus 4.

Chronische lymphatische Leukämie

Bei Patienten mit CLL wurde Rituximab im ersten Behandlungszyklus, kombiniert mit Fludarabin und Cyclophosphamid, als intravenöse Infusion in einer Dosierung von 375 mg/m² verabreicht. Die Dosierung wurde in den folgenden 5 Behandlungszyklen auf 500 mg/m² je Zyklus erhöht. Die mittlere C_{max} (n = 15) betrug nach der fünften Infusion von 500 mg/m² 408 µg/ml (Schwankungsbereich 97-764 µg/ml) und die durchschnittliche terminale Halbwertszeit betrug 32 Tage (Schwankungsbereich 14-62 Tage).

Rheumatoide Arthritis

Im Anschluss an zwei intravenöse Infusionen von Rituximab zu je 1.000 mg im Abstand von zwei Wochen betrug die durchschnittliche terminale Halbwertszeit 20,8 Tage (Schwankungsbereich 8,58 bis 35,9 Tage), die durchschnittliche systemische Clearance belief sich auf 0,23 l/Tag (Schwankungsbereich 0,091 bis 0,67 l/Tag) und das durchschnittliche Verteilungsvolumen im Fließgleichgewicht auf 4,6 l (Schwankungsbereich 1,7 bis 7,51 l). Die Untersuchung der Populationspharmakokinetik anhand der gleichen Daten ergab ähnliche Durchschnittswerte für die systemische Clearance und die Halbwertszeit, nämlich 0,26 l/Tag bzw. 20,4 Tage. Die Untersuchung der Populationspharmakokinetik ergab, dass die Körperoberfläche und das Geschlecht die signifikantesten Kovariaten waren, mit denen sich die interindividuellen Schwankungen der pharmakokinetischen Parameter erklären ließen. Nach Abgleich der Körperoberflächen hatten männliche Probanden ein größeres Verteilungsvolumen und eine schnellere Clearance als weibliche Probanden. Die geschlechtsbedingten pharmakokinetischen Unterschiede werden nicht als klinisch bedeutsam eingestuft, und eine Dosisanpassung ist nicht erforderlich. Es liegen keine pharmakokinetischen Daten über Patienten mit Leber- oder Niereninsuffizienz vor.

Die Pharmakokinetik von Rituximab wurde in vier Studien nach zwei intravenösen Dosen von 500 mg und 1.000 mg an den Tagen 1 und 15 untersucht. In allen diesen Studien verlief die Pharmakokinetik von Rituximab über den untersuchten begrenzten Dosisbereich proportional zur Dosis. Die mittlere C_{max} von Rituximab im Serum reichte nach der ersten Infusion von 157 bis 171 µg/ml für die Dosis von 2 x 500 mg und von 298 bis 341 µg/ml für die Dosis von 2 x 1.000 mg. Nach der zweiten Infusion lag die mittlere C_{max} im Bereich von 183 bis 198 µg/ml für die Dosis von 2 x 500 mg und von 355 bis 404 µg/ml für die Dosis von 2 x 1.000 mg. Die mittlere terminale Eliminationshalbwertszeit betrug 15 bis 16 Tage für die Dosisgruppe mit 2 x 500 mg und 17 bis 21 Tage für die Dosisgruppe mit 2 x 1.000 mg. Die mittlere C_{max} war bei beiden Dosierungen nach der zweiten Infusion 16 bis 19 % höher als nach der ersten Infusion.

Die Pharmakokinetik von Rituximab wurde außerdem nach zwei intravenösen Dosen von 500 mg und 1.000 mg bei erneuter Behandlung im zweiten Behandlungszyklus untersucht. Die mittlere C_{max} von Rituximab im Serum reichte nach der ersten Infusion von 170 bis 175 µg/ml für die Dosis von 2 x 500 mg und von 317 bis 370 µg/ml für die Dosis von 2 x 1.000 mg. Die C_{max} nach der zweiten Infusion betrug 207 µg/ml für die Dosis von 2 x 500 mg und reichte von 377 bis 386 µg/ml für die Dosis von 2 x 1.000 mg. Die mittlere terminale Eliminationshalbwertszeit nach der zweiten Infusion im zweiten Behandlungszyklus betrug 19 Tage für die Dosisgruppe mit 2 x 500 mg und reichte von 21 bis 22 Tage für die Dosisgruppe mit 2 x 1.000 mg. Die pharmakokinetischen Parameter von Rituximab während der beiden Behandlungszyklen waren vergleichbar.

Die pharmakokinetischen Parameter in der Patientenpopulation, die ungenügend auf eine Anti-TNF-Behandlung angesprochen hatte, waren nach Anwendung des gleichen Therapieschemas (2 x 1.000 mg intravenös im Abstand von 2 Wochen) ähnlich und beliefen sich auf 369 µg/ml für die durchschnittliche maximale Serumkonzentration und 19,2 Tage für die durchschnittliche terminale Halbwertszeit.

Granulomatose mit Polyangiitis (GPA) und mikroskopische Polyangiitis (MPA)

Erwachsene

Basierend auf der populationspharmakokinetischen Analyse der Daten von 97 Patienten mit Granulomatose mit Polyangiitis und mikroskopischer Polyangiitis, die 375 mg/m² Rituximab einmal wöchentlich über vier Wochen erhielten, lag die geschätzte mediane terminale Eliminationshalbwertszeit bei 23 Tagen (Bereich 9 bis 49 Tage). Die mittlere Clearance und das Verteilungsvolumen von Rituximab lagen bei jeweils 0,313 l/Tag (Bereich 0,116 bis 0,726 l/Tag) bzw. 4,50 l (Bereich 2,25 bis 7,39 l). Die maximale Konzentration während der ersten 180 Tage (C_{max}), die minimale Konzentration an Tag 180 (C₁₈₀) und die kumulative Fläche unter der Kurve während 180 Tagen (AUC₁₈₀) betrug jeweils (median [Bereich]) 372,6 (252,3 – 533,5) µg/ml, 2,1 (0 - 29,3) µg/ml und 10.302 (3 653 – 21 874) µg/ml*Tag. Die PK-Parameter von Rituximab bei erwachsenen Patienten mit GPA und MPA scheinen denen von Patienten mit rheumatoider Arthritis ähnlich zu sein.

Kinder und Jugendliche

Basierend auf der populationspharmakokinetischen Analyse von 25 Kindern und Jugendlichen (6 – 17 Jahre) mit GPA und MPA, die 375 mg/m² Rituximab einmal wöchentlich über vier Wochen erhielten, lag die geschätzte mediane terminale Eliminationshalbwertszeit bei 22 Tagen (Bereich 11 bis 42 Tage). Die mittlere Clearance und das Verteilungsvolumen von Rituximab lagen bei jeweils 0,221 l/Tag (Bereich 0,0996 bis 0,381 l/Tag) bzw. 2,27 l (Bereich 1,43 bis 3,17 l). Die maximale Konzentration während der ersten 180 Tage (C_{max}), die minimale Konzentration an Tag 180 (C₁₈₀) und die kumulative Fläche unter der Kurve während 180 Tagen (AUC₁₈₀) betrug jeweils (median [Bereich]) 382,8 (270,6 – 513,6) µg/ml, 0,9 (0 – 17,7) µg/ml und 9.787 (4.838 – 20.446) µg/ml*Tag. Die PK-Parameter von Rituximab bei Kindern und Jugendlichen mit GPA oder MPA waren vergleichbar mit denen von erwachsenen Patienten mit GPA oder MPA, unter Berücksichtigung der Wirkung der Körperoberfläche auf Clearance- und erteilungsvolumenparameter.

Pemphigus vulgaris

Die PK-Parameter bei erwachsenen PV-Patienten, die Rituximab 1.000 mg an den Tagen 1, 15, 168 und 182 erhielten, sind in Tabelle 25 zusammengefasst.

Tabelle 25 Populations-PK bei erwachsenen PV-Patienten aus der PV-Studie 2

Parameter	Infusionszyklus	
	1. Zyklus von 1.000 mg Tag 1 und Tag 15 n = 67	2. Zyklus von 1.000 mg Tag 168 und Tag 182 n = 67
Terminale Halbwertszeit (Tage) Median (Bereich)	21,0 (9,3 – 36,2)	26,5 (16,4 – 42,8)
Clearance (l/Tag) Mittel (Bereich)	391 (159 – 1.510)	247 (128 – 454)
Zentrales Verteilungsvolumen (l) Mittel (Bereich)	3,52 (2,48 – 5,22)	3,52 (2,48 – 5,22)

Nach den ersten beiden Anwendungen von Rituximab (an Tag 1 und 15, entsprechend Zyklus 1) waren die PK-Parameter von Rituximab bei Patienten mit PV vergleichbar zu denen von Patienten mit GPA/MPA und Patienten mit RA. Nach den letzten beiden Anwendungen (an den Tagen 168 und 182, entsprechend Zyklus 2) nahm die Rituximab-Clearance ab, während das zentrale Verteilungsvolumen unverändert blieb.

5.3 Präklinische Daten zur Sicherheit

Es konnte gezeigt werden, dass Rituximab für das auf B-Zellen vorhandene CD20-Antigen hochspezifisch ist. In Toxizitätsstudien an Cynomolgus-Affen wurde keine andere Wirkung als der erwartete pharmakologische B-Zell-Verlust im peripheren Blut und im Lymphgewebe beobachtet.

Studien über die Entwicklungstoxizität sind bei Cynomolgus-Affen durchgeführt worden, denen Dosen von bis zu 100 mg pro kg Körpergewicht verabreicht wurden (Behandlung vom 20. bis 50. Trächtigkeitstag), ohne dass Hinweise auf eine fetale Toxizität aufgrund von Rituximab beobachtet wurden. Hingegen wurde ein dosisabhängiger pharmakologischer Rückgang der B-Zellen in den lymphatischen Organen der Feten festgestellt, der postnatal persistierte und bei den neugeborenen Tieren von einem Abfall der IgG-Spiegel begleitet war. Bei diesen Tieren normalisierte sich die Anzahl der B-Zellen innerhalb von 6 Monaten nach der Geburt, ohne die Immunisierungsreaktion zu beeinträchtigen.

Standardtests zur Untersuchung der Mutagenität wurden nicht durchgeführt, da solche Tests für dieses Molekül nicht relevant sind. Es wurden keine Langzeituntersuchungen an Tieren durchgeführt, die das karzinogene Potenzial von Rituximab bestimmen.

Spezifische Studien zur Bestimmung der Wirkungen von Rituximab auf die Fertilität wurden nicht durchgeführt. In allgemeinen Studien zur Toxizität an Cynomolgus-Affen wurden keine schädlichen Wirkungen auf die Reproduktionsorgane von männlichen oder weiblichen Tieren beobachtet.

6. PHARMAZEUTISCHE ANGABEN

6.1 Liste der sonstigen Bestandteile

Natriumchlorid
Trinatriumcitrat-Dihydrat (E 331)
Polysorbat 80 (E 433)
Wasser für Injektionszwecke

6.2 Inkompatibilitäten

Zwischen Rituximab und Polyvinylchlorid- oder Polyethylen-Beuteln oder Infusions-Sets wurden keine Inkompatibilitäten beobachtet.

Das Arzneimittel darf, außer mit den unter Abschnitt 6.6 aufgeführten, nicht mit anderen Arzneimitteln gemischt werden.

6.3 Dauer der Haltbarkeit

Ungeöffnete Durchstechflasche

4 Jahre

Blitzima kann einmalig für einen Zeitraum von bis zu 10 Tagen bei Temperaturen bis zu maximal 30 °C gelagert werden, jedoch nicht über das ursprüngliche Verfalldatum hinaus. Das neue Verfalldatum muss auf dem Umkarton vermerkt werden. Nach Entnahme aus der gekühlten Lagerung darf Blitzima nicht erneut gekühlt gelagert werden.

Verdünntes Arzneimittel

Die zubereitete Infusionslösung von Rituximab in 0,9%iger Natriumchloridlösung ist physikalisch und chemisch stabil für:

- 60 Tage bei 2 °C - 8 °C und anschließend 24 Stunden bei Raumtemperatur (≤ 30 °C) oder
- 10 Tage bei ≤ 30 °C.

Die zubereitete Infusionslösung von Rituximab in 5 %iger D-Glukoselösung ist bei 2 °C – 8 °C physikalisch und chemisch für 24 Stunden und anschließend für 12 Stunden bei Raumtemperatur (nicht über 30 °C).

Aus mikrobiologischer Sicht sollte die infusionsbereite Lösung unmittelbar nach der Zubereitung verwendet werden. Falls diese nicht unmittelbar verwendet wird, liegen die Aufbewahrungszeiten und -bedingungen nach der Zubereitung bis zur Anwendung in der Verantwortung des Anwenders und sollten normalerweise 24 Stunden bei 2 °C – 8 °C nicht überschreiten, es sei denn, die Verdünnung hat unter kontrollierten und validierten aseptischen Bedingungen stattgefunden.

6.4 Besondere Vorsichtsmaßnahmen für die Aufbewahrung

Im Kühlschrank lagern (2 °C – 8 °C). Das Durchstechflaschen im Umkarton aufbewahren, um den Inhalt vor Licht zu schützen.

Aufbewahrungsbedingungen nach Verdünnung des Arzneimittels, siehe Abschnitt 6.3.

6.5 Art und Inhalt des Behältnisses

Blitzima 100 mg Konzentrat zur Herstellung einer Infusionslösung

Farblose Durchstechflaschen aus Glas der Klasse I mit Butyl-Gummistopfen, mit 100 mg Rituximab in 10 mL. Packungen mit 2 Durchstechflaschen.

Blitzima 500 mg Konzentrat zur Herstellung einer Infusionslösung

Farblose Durchstechflaschen aus Glas der Klasse I mit Butyl-Gummistopfen, mit 500 mg Rituximab in 50 mL. Packungen mit 1 Durchstechflasche oder 2 (2 x 1) Durchstechflaschen (Bündelpackung).

Es werden möglicherweise nicht alle Packungsgrößen in den Verkehr gebracht.

6.6 Besondere Vorsichtsmaßnahmen für die Beseitigung und sonstige Hinweise zur Handhabung

Blitzima wird in sterilen, pyrogenfreien Durchstechflaschen ohne Konservierungsmittel zum einmaligen Gebrauch zur Verfügung gestellt.

Zur Zubereitung von Blitzima muss eine sterile Nadel und Spritze verwendet werden. Die erforderliche Menge von Blitzima ist unter aseptischen Bedingungen zu entnehmen und in einem Infusionsbehälter, der sterile, pyrogenfreie 0,9 %ige wässrige Natriumchloridlösung zur Injektion (9 mg/mL, 0,9 %) oder 5 %ige wässrige D-glukoselösung enthält, auf eine berechnete Rituximab-Konzentration von 1 bis 4 mg/mL zu verdünnen. Zur Mischung der Lösung sollte der Beutel vorsichtig umgedreht werden, um Schaumbildung zu vermeiden. Die Sterilität der zubereiteten Lösungen ist unbedingt sicherzustellen. Da das Arzneimittel keine antimikrobiellen Konservierungsmittel oder bakteriostatisch wirkenden Substanzen enthält, muss unter sterilen Bedingungen gearbeitet werden. Parenteral zu verabreichende Arzneimittel sollen vor der Applikation optisch auf Niederschläge oder Verfärbung untersucht werden.

Nicht verwendetes Arzneimittel oder Abfallmaterial ist entsprechend den nationalen Anforderungen zu beseitigen oder 2 (2 x 1) Durchstechflaschen (Bündelpackung).

Es werden möglicherweise nicht alle Packungsgrößen in den Verkehr gebracht.

7. INHABER DER ZULASSUNG

Celltrion Healthcare Hungary Kft.
1062 Budapest
Váci út 1-3. WestEnd Office Building B torony
Ungarn

8. ZULASSUNGSNUMMERN

Blitzima 100 mg Konzentrat zur Herstellung einer Infusionslösung

EU/1/17/1205/002

Blitzima 500 mg Konzentrat zur Herstellung einer Infusionslösung

EU/1/17/1205/001

EU/1/17/1205/003

9. DATUM DER ERTEILUNG DER ZULASSUNG/VERLÄNGERUNG DER ZULASSUNG

Datum der Erteilung der Zulassung: 13. Juli 2017

Datum der letzten Verlängerung der Zulassung: 25 April 2022

10. STAND DER INFORMATION

Ausführliche Informationen zu diesem Arzneimittel sind auf den Internetseiten der Europäischen Arzneimittel-Agentur <http://www.ema.europa.eu/> verfügbar.

ANHANG II

- A. HERSTELLER DES WIRKSTOFFS BIOLOGISCHEN
URSPRUNGS UND HERSTELLER, DIE FÜR DIE
CHARGENFREIGABE VERANTWORTLICH SIND**
- B. BEDINGUNGEN ODER EINSCHRÄNKUNGEN FÜR DIE ABGABE UND
DEN GEBRAUCH**
- C. SONSTIGE BEDINGUNGEN UND AUFLAGEN DER GENEHMIGUNG
FÜR DAS INVERKEHRBRINGEN**
- D. BEDINGUNGEN ODER EINSCHRÄNKUNGEN FÜR DIE SICHERE UND
WIRKSAME ANWENDUNG DES ARZNEIMITTELS**

A. HERSTELLER DES WIRKSTOFFS BIOLOGISCHEN URSPRUNGS UND HERSTELLER, DIE FÜR DIE CHARGENFREIGABE VERANTWORTLICH SIND

Name und Anschrift des Herstellers des Wirkstoffs biologischen Ursprungs

CELLTRION Inc. (Plant I, CLT1),
23 Academy-ro
Yeonsu-gu, Incheon, 22014, Republik Korea

CELLTRION Inc. (Plant II, CLT2),
20, Academy-ro, 51 beon-gil,
Yeonsu-gu, Incheon, 22014, Republik Korea

Name und Anschrift der Hersteller, die für die Chargenfreigabe verantwortlich sind

Nuvisan GmbH
Wegenerstrasse 13, Ludwigsfeld
89231 Neu-Ulm, Bayern
Deutschland

Nuvisan France SARL
2400, Route des Colles, 06410, Biot,
Frankreich

KYMOS S.L.
Ronda de Can Fatjó, 7B Parc Tecnològic del Vallès
08290 – Cerdanyola del Vallès, Barcelona,
Spanien

Midas Pharma GmbH
Rheinstraße 49,
55218 Ingelheim Am Rhein, Rheinland-Pfalz
Deutschland

B. BEDINGUNGEN ODER EINSCHRÄNKUNGEN FÜR DIE ABGABE UND DEN GEBRAUCH

Arzneimittel auf eingeschränkte ärztliche Verschreibung (siehe Anhang I: Zusammenfassung der Merkmale des Arzneimittels, Abschnitt 4.2).

C. SONSTIGE BEDINGUNGEN UND AUFLAGEN DER GENEHMIGUNG FÜR DAS INVERKEHRBRINGEN

- **Regelmäßig aktualisierte Unbedenklichkeitsberichte (Periodic Safety Update Reports [PSURs])**

Die Anforderungen an die Einreichung von PSURs für dieses Arzneimittel sind in der nach Artikel 107 c, Absatz 7 der Richtlinie 2001/83/EG vorgesehenen und im europäischen Internetportal für Arzneimittel veröffentlichten Liste der in der Union festgelegten Stichtage (EURD-Liste) - und allen künftigen Aktualisierungen - festgelegt.

D. BEDINGUNGEN ODER EINSCHRÄNKUNGEN FÜR DIE SICHERE UND WIRKSAME ANWENDUNG DES ARZNEIMITTELS

- **Risikomanagement-Plan (RMP)**

Der Inhaber der Genehmigung für das Inverkehrbringen (MAH) führt die notwendigen, im vereinbarten RMP beschriebenen und in Modul 1.8.2 der Zulassung dargelegten Pharmakovigilanzaktivitäten und Maßnahmen sowie alle künftigen vereinbarten Aktualisierungen des RMP durch.

Ein aktualisierter RMP ist einzureichen

- nach Aufforderung durch die Europäische Arzneimittel-Agentur;
- jedes Mal wenn das Risikomanagement-System geändert wird, insbesondere infolge neuer eingegangener Informationen, die zu einer wesentlichen Änderung des Nutzen-Risiko-Verhältnisses führen können oder infolge des Erreichens eines wichtigen Meilensteins (in Bezug auf Pharmakovigilanz oder Risikominimierung).

Fallen die Vorlage eines PSUR und die Aktualisierung eines RMP zeitlich zusammen, können beide gleichzeitig vorgelegt werden.

- **Zusätzliche Maßnahmen zur Risikominimierung**

Nicht-Onkologise-Indikationen:

Der Inhaber der Genehmigung für das Inverkehrbringen stellt sicher, dass alle Ärzte, die voraussichtlich Blitzima verschreiben werden, die folgenden Dokumente erhalten:

Produktinformation

Patientenpass

Der Patientenpass zu Blitzima bei nicht-onkologischen Indikationen soll die folgenden wesentlichen Informationen enthalten:

- Die Notwendigkeit, den Patientenpass immer bei sich zu tragen und jedem Arzt, bei dem der Patient in Behandlung ist, zu zeigen
- Eine Warnung über das Risiko von Infektionen und PML, einschließlich deren Symptome
- Die Notwendigkeit, den behandelnden Arzt zu kontaktieren, wenn Symptome auftreten

Der Patientenpass muss vor der Verteilung mit den nationalen Zulassungsbehörden abgesprochen werden.

ANHANG III
ETIKETTIERUNG UND PACKUNGSBEILAGE

A. ETIKETTIERUNG

ANGABEN AUF DER ÄUSSEREN UMHÜLLUNG

FALTSCHACHTEL

1. BEZEICHNUNG DES ARZNEIMITTELS

Blitzima 100 mg Konzentrat zur Herstellung einer Infusionslösung
rituximab

2. WIRKSTOFF(E)

1 Durchstechflasche enthält 100 mg Rituximab.
1 Milliliter enthält 10 mg Rituximab.

3. SONSTIGE BESTANDTEILE

Sonstige Bestandteile: Natriumchlorid, Trinatriumcitrat-Dihydrat, Polysorbat 80, Wasser für Injektionszwecke.
Packungsbeilage beachten.

4. DARREICHUNGSFORM UND INHALT

Konzentrat zur Herstellung einer Infusionslösung
100 mg / 10 mL
2 Durchstechflaschen

5. HINWEISE ZUR UND ART DER ANWENDUNG

Zur intravenösen Infusion nach Verdünnung.
Packungsbeilage beachten.

6. WARNHINWEIS, DASS DAS ARZNEIMITTEL FÜR KINDER UNZUGÄNGLICH AUFZUBEWAHREN IST

Arzneimittel für Kinder unzugänglich aufbewahren.

7. WEITERE WARNHINWEISE, FALLS ERFORDERLICH

8. VERFALLDATUM

verwendbar bis

9. BESONDERE VORSICHTSMASSNAHMEN FÜR DIE AUFBEWAHRUNG

Im Kühlschrank lagern. Das Durchstechflaschen im Umkarton aufbewahren, um den Inhalt vor Licht zu schützen.

Kann einmalig über einen Zeitraum von bis zu 10 Tagen bei Raumtemperatur (bis zu 30 °C) gelagert werden, jedoch nicht über das ursprüngliche Verfalldatum hinaus.

10. GEGEBENENFALLS BESONDERE VORSICHTSMASSNAHMEN FÜR DIE BESEITIGUNG VON NICHT VERWENDETEM ARZNEIMITTEL ODER DAVON STAMMENDEN ABFALLMATERIALIEN

11. NAME UND ANSCHRIFT DES PHARMAZEUTISCHEN UNTERNEHMERS

Celltrion Healthcare Hungary Kft.
1062 Budapest
Váci út 1-3. WestEnd Office Building B torony
Ungarn

12. ZULASSUNGSNUMMER

EU/1/17/1205/002

13. CHARGENBEZEICHNUNG

Ch.-B.

14. VERKAUFSABGRENZUNG

15. HINWEISE FÜR DEN GEBRAUCH

16. ANGABEN IN BLINDENSCHRIFT

Der Begründung, keine Angaben in Blindenschrift aufzunehmen, wird zugestimmt.

17. INDIVIDUELLES ERKENNUNGSMERKMAL – 2D-BARCODE

2D-Barcode mit individuellem Erkennungsmerkmal.

18. INDIVIDUELLES ERKENNUNGSMERKMAL – VOM MENSCHEN LESBARES FORMAT

PC
SN
NN

MINDESTANGABEN AUF KLEINEN BEHÄLTNISSEN**ETIKETT DER DURCHSTECHEFLASCHE****1. BEZEICHNUNG DES ARZNEIMITTELS SOWIE ART DER ANWENDUNG**

Blitzima 100 mg Konzentrat zur Herstellung einer Infusionslösung
rituximab
Intravenöse Anwendung

2. HINWEISE ZUR ANWENDUNG

Zur intravenösen Infusion nach Verdünnung

3. VERFALLDATUM

EXP

4. CHARGENBEZEICHNUNG

Lot

5. INHALT NACH GEWICHT, VOLUMEN ODER EINHEITEN

(10 mg/ml)
100 mg / 10 ml

6. WEITERE ANGABEN

ANGABEN AUF DER ÄUSSEREN UMHÜLLUNG

FALTSCHACHTEL

1. BEZEICHNUNG DES ARZNEIMITTELS

Blitzima 500 mg Konzentrat zur Herstellung einer Infusionslösung
rituximab

2. WIRKSTOFF

1 Durchstechflasche enthält 500 mg Rituximab.
1 Milliliter enthält 10 mg Rituximab.

3. SONSTIGE BESTANDTEILE

Sonstige Bestandteile: Natriumchlorid, Trinatriumcitrat-Dihydrat, Polysorbat 80, Wasser für Injektionszwecke.
Packungsbeilage beachten.

4. DARREICHUNGSFORM UND INHALT

Konzentrat zur Herstellung einer Infusionslösung
500 mg / 50 ml
1 Durchstechflasche
2 (2 x 1) Durchstechflaschen (Bündelpackung)

5. HINWEISE ZUR UND ART DER ANWENDUNG

Zur intravenösen Infusion nach Verdünnung.
Packungsbeilage beachten.

6. WARNHINWEIS, DASS DAS ARZNEIMITTEL FÜR KINDER UNZUGÄNGLICH AUFZUBEWAHREN IST

Arzneimittel für Kinder unzugänglich aufbewahren.

7. WEITERE WARNHINWEISE, FALLS ERFORDERLICH

8. VERFALLDATUM

verwendbar bis

9. BESONDERE VORSICHTSMASSNAHMEN FÜR DIE AUFBEWAHRUNG

Im Kühlschrank lagern. Das Durchstechflaschen im Umkarton aufbewahren, um den Inhalt vor Licht zu schützen.

Kann einmalig über einen Zeitraum von bis zu 10 Tagen bei Raumtemperatur (bis zu 30 °C) gelagert werden, jedoch nicht über das ursprüngliche Verfalldatum hinaus.

10. GEGEBENENFALLS BESONDERE VORSICHTSMASSNAHMEN FÜR DIE BESEITIGUNG VON NICHT VERWENDETEM ARZNEIMITTEL ODER DAVON STAMMENDEN ABFALLMATERIALIEN

11. NAME UND ANSCHRIFT DES PHARMAZEUTISCHEN UNTERNEHMERS

Celltrion Healthcare Hungary Kft.
1062 Budapest
Váci út 1-3. WestEnd Office Building B torony
Ungarn

12. ZULASSUNGSNUMMER

EU/1/17/1205/001
EU/1/17/1205/003

13. CHARGENBEZEICHNUNG

Ch.-B.

14. VERKAUFSABGRENZUNG

15. HINWEISE FÜR DEN GEBRAUCH

16. ANGABEN IN BLINDENSCHRIFT

Der Begründung, keine Angaben in Blindenschrift aufzunehmen, wird zugestimmt.

17. INDIVIDUELLES ERKENNUNGSMERKMAL – 2D-BARCODE

2D-Barcode mit individuellem Erkennungsmerkmal.

18. INDIVIDUELLES ERKENNUNGSMERKMAL – VOM MENSCHEN LESBARES FORMAT

PC
SN
NN

MINDESTANGABEN AUF KLEINEN BEHÄLTNISSEN**ETIKETT DER DURCHSTECHFLASCHE****1. BEZEICHNUNG DES ARZNEIMITTELS SOWIE ART DER ANWENDUNG**

Blitzima 500 mg Konzentrat zur Herstellung einer Infusionslösung
Rituximab
Intravenöse Anwendung

2. HINWEISE ZUR ANWENDUNG

Zur intravenösen Infusion nach Verdünnung

3. VERFALLDATUM

EXP

4. CHARGENBEZEICHNUNG

Lot

5. INHALT NACH GEWICHT, VOLUMEN ODER EINHEITEN

(10 mg/ml)
500 mg / 50 ml

6. WEITERE ANGABEN

TEXT FÜR DEN PATIENTENPASS BEI NICHT-ONKOLOGISCHEN INDIKATIONEN

<p><u>Blitzima (rituximab) Patientenpass für Patienten mit nicht-onkologischen Erkrankungen</u></p> <p>Warum habe ich diesen Patientenpass erhalten?</p> <p>Dieses Arzneimittel kann bei Ihnen die Wahrscheinlichkeit einer Infektion erhöhen. Dieser Pass informiert Sie darüber:</p> <ul style="list-style-type: none">• Was Sie vor der Verabreichung von Blitzima wissen müssen.• Welche Anzeichen einer Infektion es gibt.• Was Sie tun müssen, wenn Sie glauben, eine Infektion zu haben. <p>Der Pass beinhaltet auf der Rückseite auch Ihren Namen und den Namen und die Telefonnummer Ihres/Ihrer Arztes/Ärztin.</p> <p>Was muss ich mit diesem Pass tun?</p> <ul style="list-style-type: none">• Bewahren Sie diesen Pass zu jeder Zeit bei sich auf – beispielsweise in Ihrer Brieftasche oder Ihrem Portemonnaie.• Zeigen Sie diesen Pass jedem/jeder Arzt/Ärztin, Pflegepersonal oder Zahnarzt/Zahnärztin, bei denen Sie in Behandlung sind, nicht nur Ihrem Spezialisten, der Ihnen Blitzima verschrieben hat. <p>Bewahren Sie diesen Pass noch 2 Jahre nach Ihrer letzten Behandlung mit Blitzima auf. Der Grund dafür ist, dass sich mehrere Monate nach Ihrer Behandlung noch Nebenwirkungen entwickeln könnten.</p> <p>Wann darf ich Blitzima nicht erhalten?</p> <p>Sie dürfen Blitzima nicht erhalten, wenn Sie eine aktive Infektion haben oder wenn schwerwiegende Probleme mit Ihrem Immunsystem vorliegen.</p> <p>Informieren Sie Ihren/Ihre Arzt/Ärztin oder Ihr Pflegepersonal, wenn Sie zur Zeit</p>	<p>Was muss ich noch wissen?</p> <p>In seltenen Fällen kann Blitzima eine schwerwiegende Gehirnentzündung verursachen, eine sogenannte progressive multifokale Leukoenzephalopathie oder PML. Diese kann tödlich verlaufen.</p> <ul style="list-style-type: none">• Anzeichen einer PML beinhalten:<ul style="list-style-type: none">- Verwirrung, Gedächtnisverlust oder Denkschwierigkeiten- Gleichgewichtsstörungen oder Veränderung des Gehens oder Sprechens- Verringerte Kraft oder Schwäche auf einer Seite Ihres Körpers- verschwommenes Sehen oder Sehverlust. <p>Informieren Sie sofort Ihren/Ihre Arzt/Ärztin oder Ihr Pflegepersonal, wenn Sie eines dieser Anzeichen bemerken. Sie sollten sie auch über Ihre Behandlung mit Blitzima informieren.</p> <p>Wo erhalte ich weitere Informationen?</p> <p>Lesen Sie die Gebrauchsinformation von Blitzima für weitere Informationen.</p> <p>Beginn der Behandlung und Kontaktdaten</p> <p>Datum der letzten Infusion: _____</p> <p>Datum der ersten Infusion: _____</p> <p>Name des Patienten: _____</p> <p>Name des Arztes: _____</p> <p>Kontaktdaten des Arztes: _____</p> <p>Bitte stellen Sie sicher, dass Sie bei jedem Arztbesuch eine Liste aller Ihrer weiteren Arzneimittel bei sich haben.</p> <p>Bitte wenden Sie sich an Ihren/Ihre Arzt/Ärztin oder Ihr Pflegepersonal, wenn Sie Fragen zu den Informationen in diesem Patientenpass haben.</p>
---	--

Arzneimittel einnehmen/anwenden oder vor Kurzem eingenommen/angewendet haben, die Ihr Immunsystem beeinflussen können, einschließlich Chemotherapeutika.

Was sind die Anzeichen einer Infektion?

Sie sollten auf folgende mögliche Anzeichen einer Infektion achten:

- Fieber oder anhaltender Husten
- Gewichtsverlust
- Schmerzen, ohne sich verletzt zu haben
- allgemeines Unwohlsein oder Lustlosigkeit

Wenn Sie eines dieser Anzeichen bemerken, müssen Sie sofort Ihren/Ihre Arzt/Ärztin oder Ihr Pflegepersonal informieren.

Sie sollten sie auch über Ihre Behandlung mit Blitzima informieren.

B. PACKUNGSBEILAGE

Gebrauchsinformation: Information für Patienten

Blitzima 100 mg Konzentrat zur Herstellung einer Infusionslösung

Blitzima 500 mg Konzentrat zur Herstellung einer Infusionslösung

Rituximab

Lesen Sie die gesamte Packungsbeilage sorgfältig durch, bevor Sie mit der Anwendung dieses Arzneimittels beginnen, denn sie enthält wichtige Informationen.

- Heben Sie die Packungsbeilage auf. Vielleicht möchten Sie diese später nochmals lesen.
- Wenn Sie weitere Fragen haben, wenden Sie sich an Ihren Arzt, Apotheker oder das medizinische Fachpersonal.
- Wenn Sie Nebenwirkungen bemerken, wenden Sie sich an Ihren Arzt, Apotheker oder das medizinische Fachpersonal. Dies gilt auch für Nebenwirkungen, die nicht in dieser Packungsbeilage angegeben sind. Siehe Abschnitt 4.

Was in dieser Packungsbeilage steht

1. Was ist Blitzima und wofür wird es angewendet?
2. Was sollten Sie vor der Anwendung von Blitzima beachten?
3. Wie ist Blitzima anzuwenden?
4. Welche Nebenwirkungen sind möglich?
5. Wie ist Blitzima aufzubewahren?
6. Inhalt der Packung und weitere Informationen

1. Was ist Blitzima und wofür wird es angewendet?

Was Blitzima ist

Blitzima enthält den Wirkstoff „Rituximab“. Das ist ein bestimmter Eiweißtyp, der „monoklonaler Antikörper“ genannt wird. Er bindet an der Oberfläche bestimmter weißer Blutkörperchen, den B-Lymphozyten. Wenn Rituximab an die Oberfläche dieser Zelle bindet, führt das zum Absterben der Zelle.

Wofür Blitzima angewendet wird

Blitzima kann zur Behandlung von verschiedenen Erkrankungen bei Erwachsenen und Kindern eingesetzt werden. Ihr Arzt kann Ihnen Blitzima zur Behandlung der folgenden Erkrankungen verschreiben:

a) Non-Hodgkin-Lymphom

Dies ist eine Erkrankung des lymphatischen Gewebes (ein Teil des Immunsystems) und betrifft B-Lymphozyten aus der Gruppe der weißen Blutkörperchen.

Bei Erwachsenen kann Blitzima entweder als Monotherapie oder zusammen mit anderen Arzneimitteln, einer sogenannten Chemotherapie, angewendet werden.

Bei erwachsenen Patienten, die auf die Behandlung ansprechen, kann Blitzima als Erhaltungstherapie über einen Zeitraum von 2 Jahren nach Abschluss der initialen Behandlung angewendet werden.

Bei Kindern und Jugendlichen wird Blitzima in Kombination mit einer „Chemotherapie“ angewendet.

b) Chronische lymphatische Leukämie

Bei der chronischen lymphatischen Leukämie (CLL) handelt es sich um die häufigste Form der Leukämie im Erwachsenenalter. Bei der CLL ist eine bestimmte Art der Lymphozyten betroffen, die sogenannten B-Zellen, die im Knochenmark gebildet werden und in den Lymphknoten heranreifen. Patienten mit CLL haben zu viele krankhafte Lymphozyten, die sich hauptsächlich im Knochenmark und im Blut anreichern. Die starke Vermehrung dieser krankhaften B-Lymphozyten ist die Ursache der Krankheitssymptome, die Sie möglicherweise haben. Blitzima in Kombination mit einer Chemotherapie zerstört diese Zellen, die nach und nach durch biologische Prozesse aus dem Körper entfernt werden.

c) Granulomatose mit Polyangiitis oder mikroskopische Polyangiitis

Blitzima in Kombination mit Corticosteroiden wird bei Erwachsenen und Kindern ab 2 Jahren als Behandlung zur Verbesserung der Krankheitssymptome einer Granulomatose mit Polyangiitis (früher Wegenersche Granulomatose genannt) oder einer mikroskopischen Polyangiitis angewendet. Die Granulomatose mit Polyangiitis und die mikroskopische Polyangiitis sind zwei Formen von Entzündungen der Blutgefäße, die hauptsächlich die Lunge und die Nieren beeinträchtigen, aber auch andere Organe beeinträchtigen können. An der Entstehung dieser Erkrankungen sind B-Lymphozyten beteiligt.

d) Pemphigus vulgaris

Blitzima wird zur Behandlung von Patienten mit mäßigem bis schwerem Pemphigus vulgaris angewendet. Pemphigus vulgaris ist eine Autoimmunerkrankung, die schmerzhafte Blasen auf der Haut und den Schleimhäuten von Mund, Nase, Hals und Genitalien verursacht.

2. Was sollten Sie vor der Anwendung von Blitzima beachten?

Blitzima darf nicht angewendet werden,

- wenn Sie allergisch gegen Rituximab, andere ähnliche Eiweiße wie Rituximab oder einen der in Abschnitt 6 genannten sonstigen Bestandteile dieses Arzneimittels sind,
- wenn Sie gerade an einer aktiven, schweren Infektion leiden,
- wenn Sie ein stark geschwächtes Immunsystem haben,
- wenn Sie in Zusammenhang mit einer Granulomatose mit Polyangiitis, einer mikroskopischen Polyangiitis oder eines Pemphigus vulgaris eine schwere Herzinsuffizienz oder eine schwere, nicht kontrollierte Herzerkrankung haben.

Wenn einer der oben genannten Punkte auf Sie zutrifft, dürfen Sie Blitzima nicht anwenden. Wenn Sie sich nicht sicher sind, sollten Sie Ihren Arzt, Apotheker oder das medizinische Fachpersonal befragen, bevor Blitzima bei Ihnen angewendet wird.

Warnhinweise und Vorsichtsmaßnahmen

Bitte sprechen Sie mit Ihrem Arzt, Apotheker oder dem medizinischen Fachpersonal, bevor Sie Blitzima anwenden, wenn:

- Sie möglicherweise gerade eine aktive oder eine zurückliegende Hepatitis-B-Infektion haben. Das ist deshalb wichtig, weil in einigen Fällen Blitzima die Ursache einer Reaktivierung einer zurückliegenden Hepatitis-B-Erkrankung gewesen sein könnte, die in sehr seltenen Fällen tödlich verlaufen kann. Patienten mit einer zurückliegenden Hepatitis-B-Infektion werden von ihrem Arzt sorgfältig auf Anzeichen einer aktiven Hepatitis-B-Infektion untersucht.
- bei Ihnen eine Herzerkrankung (z. B. Angina pectoris, unregelmäßiger Herzschlag oder Herzinsuffizienz) oder Atembeschwerden bekannt sind.

Trifft einer der oben genannten Fälle bei Ihnen zu (oder wenn Sie sich nicht sicher sind), sprechen Sie vor der Anwendung von Blitzima mit Ihrem Arzt, Apotheker oder dem medizinischen Fachpersonal. Ihr Arzt muss Sie dann möglicherweise während Ihrer Therapie mit Blitzima besonders überwachen.

Sprechen Sie auch mit Ihrem Arzt, wenn Sie annehmen, dass Sie in naher Zukunft Schutzimpfungen, einschließlich Schutzimpfungen für die Reise in andere Länder, benötigen. Einige Impfstoffe dürfen nicht zusammen mit Blitzima oder einige Monate nach der Anwendung von Blitzima angewendet werden. Ihr Arzt wird überprüfen, ob Sie vor der Behandlung mit Blitzima Impfungen erhalten sollen.

Wenn Sie an Granulomatose mit Polyangiitis, mikroskopischer Polyangiitis oder Pemphigus vulgaris leiden, informieren Sie Ihren Arzt ebenfalls,

- wenn Sie glauben, dass Sie eine Infektion haben, selbst wenn es sich nur um eine leichte Infektion, wie z. B. eine Erkältung, handelt. Diejenigen Zellen, die durch Blitzima angegriffen werden, helfen, Infektionen zu bekämpfen und Sie sollten Blitzima erst erhalten, wenn die

Infektion abgeklungen ist. Bitte teilen Sie Ihrem Arzt auch mit, wenn Sie in der Vergangenheit oft Infektionen hatten oder an schweren Infektionen leiden.

•

Kinder und Jugendliche

Non-Hodgkin-Lymphom

Blitzima kann für die Behandlung von Kindern und Jugendlichen im Alter ab 6 Monaten mit Non-Hodgkin-Lymphom, insbesondere bei CD20-positivem fortgeschrittenem diffus großzelligem B-Zell-Lymphom (DLBCL – diffuse large B-cell lymphoma), Burkitt-Lymphom (BL)/Burkitt-Leukämie (reife B-Zell akute lymphatische Leukämie – BAL) oder Burkitt-like-Lymphom (BLL) angewendet werden.

Wenn Sie oder Ihr Kind unter 18 Jahren sind, sprechen Sie mit Ihrem Arzt, Apotheker oder dem medizinischen Fachpersonal, bevor Sie oder Ihr Kind dieses Arzneimittel anwenden.

Granulomatose mit Polyangiitis oder mikroskopischer Polyangiitis

Blitzima kann zur Behandlung von Kindern und Jugendlichen ab 2 Jahren angewendet werden, die Granulomatose mit Polyangiitis (früher Wegenersche-Granulomatose genannt) oder mikroskopische Polyangiitis haben. Es liegen nur wenige Informationen zur Behandlung von Kindern und Jugendlichen mit Blitzima bei anderen Erkrankungen vor.

Wenn Sie oder Ihr Kind unter 18 Jahren sind, sprechen Sie mit Ihrem Arzt, Apotheker oder dem medizinischen Fachpersonal.

Anwendung von Blitzima zusammen mit anderen Arzneimitteln

Informieren Sie Ihren Arzt, Apotheker oder das medizinische Fachpersonal, wenn Sie andere Arzneimittel einnehmen/anwenden, kürzlich andere Arzneimittel eingenommen/angewendet haben oder beabsichtigen andere Arzneimittel einzunehmen/anzuwenden, auch wenn es sich um nicht verschreibungspflichtige oder pflanzliche Arzneimittel handelt. Blitzima kann die Wirkungsweise von anderen Arzneimitteln beeinflussen. Genauso können andere Arzneimittel die Wirkungsweise von Blitzima beeinflussen.

Bitte sprechen Sie insbesondere mit Ihrem Arzt:

- wenn Sie Arzneimittel gegen zu hohen Blutdruck einnehmen. Sie können angewiesen werden, diese Arzneimittel 12 Stunden vor der Anwendung von Blitzima nicht mehr einzunehmen, da bei einigen Patienten während der Anwendung ein Blutdruckabfall auftritt.
- wenn Sie Arzneimittel angewendet haben, die Ihr Immunsystem beeinträchtigen, wie z. B. eine Chemotherapie oder Arzneimittel, welche die Immunreaktion unterdrücken.

Trifft einer der oben genannten Fälle bei Ihnen zu (oder wenn Sie sich nicht sicher sind), sprechen Sie vor der Anwendung von Blitzima mit Ihrem Arzt, Apotheker oder dem medizinischen Fachpersonal.

Schwangerschaft und Stillzeit

Sie müssen Ihrem Arzt oder dem medizinischen Fachpersonal mitteilen, ob Sie schwanger sind, annehmen, dass Sie schwanger sind oder beabsichtigen schwanger zu werden. Blitzima kann die Plazenta passieren und Ihr Baby beeinträchtigen.

Wenn Sie schwanger werden können, müssen Sie und Ihr Partner während der Behandlung mit Blitzima und weitere 12-Monate nach Ihrer letzten Behandlung mit Blitzima eine wirksame empfängnisverhütende Maßnahme anwenden.

Blitzima geht in sehr kleinen Mengen in die Muttermilch über. Da die Langzeiteffekte auf gestillte Säuglinge nicht bekannt sind, wird als Vorsichtsmaßnahme empfohlen, während der Behandlung mit Blitzima und in den 6 Monaten nach der Behandlung nicht zu stillen.

Verkehrstüchtigkeit und Fähigkeit zum Bedienen von Maschinen

Rituximab hat keinen oder einen zu vernachlässigenden Einfluss auf die Verkehrstüchtigkeit und die Fähigkeit zum Bedienen von Maschinen.

Blitzima enthält Polysorbat 80

Dieses Arzneimittel enthält 7 mg Polysorbat 80 (E433) in einer 10-ml-Durchstechflasche und 35 mg Polysorbat 80 (E433) in einer 50-ml-Durchstechflasche. Dies entspricht 0,7 mg/ml (bei einer 10-ml-Durchstechflasche) bzw. 3,5 mg/ml (bei einer 50-ml-Durchstechflasche). Polysorbate können allergische Reaktionen hervorrufen. Informieren Sie Ihren Arzt, wenn bei Ihnen Allergien bekannt sind.

Blitzima enthält Natrium

Dieses Arzneimittel enthält 52,6 mg Natrium (Hauptbestandteil des Koch/Tafelsalzes) je 10-ml-Durchstechflasche und 263,2 mg Natrium (Hauptbestandteil des Koch/Tafelsalzes) je 50-ml-Durchstechflasche. Das entspricht 2,6 % (10-ml-Durchstechflasche) und 13,2 % (50-ml-Durchstechflasche) der empfohlenen maximalen täglichen Natriumaufnahme für einen Erwachsenen.

3. Wie ist Blitzima anzuwenden?

Wie Blitzima angewendet wird

Die Anwendung von Blitzima erfolgt durch einen Arzt oder medizinisches Fachpersonal mit Erfahrung in dieser Behandlung. Während der Anwendung von Blitzima werden diese Sie engmaschig überwachen für den Fall, dass Sie Nebenwirkungen entwickeln. Sie erhalten Blitzima immer als intravenöse Infusion („Tropf“).

Arzneimittel, die Ihnen vor jeder Anwendung von Blitzima gegeben werden

Bevor Ihnen Blitzima gegeben wird, erhalten Sie Arzneimittel zur Vorbeugung oder Verminderung möglicher Nebenwirkungen (Prämedikation).

Wie lange und wie oft Sie die Behandlung erhalten

a) Wenn Sie gegen ein Non-Hodgkin-Lymphom behandelt werden

- *Wenn Sie Blitzima als Monotherapie erhalten*
Blitzima wird Ihnen einmal wöchentlich für vier Wochen gegeben. Wiederholte Behandlungszyklen mit Blitzima sind möglich.
- *Wenn Sie Blitzima mit einer Chemotherapie erhalten*
Sie erhalten Blitzima am gleichen Tag wie Ihre Chemotherapie, üblicherweise in einem 3-Wochen-Intervall über bis zu 8 Behandlungszyklen.

Wenn Sie gut auf die Behandlung ansprechen, kann Ihnen Blitzima alle zwei oder drei Monate über einen Zeitraum von 2 Jahren als Erhaltungstherapie gegeben werden. In Abhängigkeit Ihres Ansprechens auf die Therapie kann Ihr Arzt die Behandlung ändern.

Wenn Sie jünger als 18 Jahre sind, erhalten Sie Rituximab mit einer Chemotherapie. Sie erhalten Rituximab bis zu 6 mal über einen Zeitraum von 3,5 – 5,5 Monaten.

b) Wenn Sie gegen eine chronische lymphatische Leukämie behandelt werden

Wenn Sie mit Blitzima in Kombination mit einer Chemotherapie behandelt werden, erhalten Sie über insgesamt 6 Behandlungszyklen Infusionen von Blitzima. Beim ersten Behandlungszyklus erhalten Sie Blitzima am Tag 0, bei den darauffolgenden Behandlungszyklen am Tag 1. Jeder Behandlungszyklus hat eine Dauer von 28 Tagen. Die Chemotherapie sollte nach der Infusion von Blitzima erfolgen. Ihr Arzt wird darüber entscheiden, ob Sie gleichzeitig eine unterstützende Behandlung erhalten.

c) Wenn Sie gegen Granulomatose mit Polyangiitis oder mikroskopische Polyangiitis behandelt werden

Die Behandlung mit Blitzima besteht aus vier einzelnen Infusionen, die in wöchentlichem Abstand verabreicht werden. Vor Beginn der Behandlung mit Blitzima werden normalerweise Corticosteroide als Injektion verabreicht. Die orale Einnahme von Corticosteroiden kann jederzeit von Ihrem Arzt zur Behandlung Ihrer Erkrankung begonnen werden. Wenn Sie 18 Jahre oder älter sind und gut auf die Behandlung ansprechen, können Sie Blitzima als Erhaltungstherapie bekommen. Es werden Ihnen

zwei getrennte Infusionen im Abstand von zwei Wochen verabreicht, gefolgt von einer Infusion alle 6 Monate über mindestens 2 Jahre. Je nachdem, wie Sie auf die Therapie ansprechen, kann Ihr Arzt die Behandlung verlängern (bis zu 5 Jahre).

d) Wenn Sie gegen Pemphigus vulgaris behandelt werden

Jeder Behandlungszyklus besteht aus zwei separaten Infusionen, die Ihnen im Abstand von zwei Wochen verabreicht werden. Wenn Sie gut auf die Behandlung ansprechen, kann Ihnen Blitzima als Erhaltungstherapie gegeben werden. Diese wird 1 Jahr und 18 Monate nach der Initialbehandlung gegeben und dann alle 6 Monate, so wie notwendig, oder Ihr Arzt kann, abhängig von Ihrem Ansprechen auf die Therapie, die Behandlung ändern.

Wenn Sie weitere Fragen zur Anwendung dieses Arzneimittels haben, wenden Sie sich an Ihren Arzt, Apotheker oder das medizinische Fachpersonal.

4. Welche Nebenwirkungen sind möglich?

Wie alle Arzneimittel kann auch dieses Arzneimittel Nebenwirkungen haben, die aber nicht bei jedem auftreten müssen.

Die meisten Nebenwirkungen sind leicht bis mäßig ausgeprägt. Jedoch können einige Nebenwirkungen schwerwiegend sein und einer Behandlung bedürfen. In seltenen Fällen verliefen einige dieser Reaktionen tödlich.

Infusionsreaktionen

Während oder innerhalb der ersten 24 Stunden der Infusion können Fieber, Kältegefühl und Schüttelfrost auftreten. Weniger häufig können bei einigen Patienten Schmerzen an der Infusionsstelle, Bläschen, Juckreiz, Übelkeit (Breachreiz), Ermüdung/Fatigue, Kopfschmerz, Atembeschwerden, erhöhter Blutdruck, pfeifendes Atemgeräusch, Halsbeschwerden, Zungen- oder Halsschwellung, juckende oder laufende Nase, Erbrechen, Hitzegefühl oder beschleunigte Herzfrequenz, ein Herzanfall oder eine geringe Anzahl an Blutplättchen auftreten. Eine bestehende Herzerkrankung oder Angina pectoris können sich verschlechtern. Falls bei Ihnen oder Ihrem Kind eines dieser Symptome auftritt, **teilen Sie dies der Person, die Ihnen oder Ihrem Kind die Infusion verabreicht, sofort mit**, da die Infusion dann verlangsamt oder unterbrochen werden muss. Möglicherweise kann eine zusätzliche Behandlung erforderlich werden wie z. B. die Einnahme eines Antiallergikums oder von Paracetamol. Sobald sich die Symptome verbessern oder ganz abklingen, kann die Infusion fortgesetzt werden. Das Auftreten dieser Reaktionen ist nach der zweiten Infusion weniger wahrscheinlich. Wenn diese Reaktionen schwerwiegend sind, kann Ihr Arzt entscheiden, Ihre Behandlung mit Blitzima abubrechen.

Infektionen

Informieren Sie Ihren Arzt sofort, wenn bei Ihnen oder Ihrem Kind Anzeichen einer Infektion auftreten, wie:

- Fieber, Husten, Halsschmerzen, brennende Schmerzen beim Wasserlassen, oder wenn Sie oder Ihr Kind beginnen, sich schwach oder allgemein unwohl zu fühlen.
- Gedächtnisverlust, Denkschwierigkeiten oder Schwierigkeiten beim Gehen, Sehverlust – dies kann aufgrund einer sehr seltenen schwerwiegenden Gehirnentzündung auftreten, die tödlich verlaufen kann (progressive multifokale Leukoencephalopathie oder PML).
- Fieber, Kopfschmerzen und steifer Nacken, Koordinationsstörungen (Ataxie), Persönlichkeitsveränderung, Halluzinationen, Bewusstseinsstörungen, Krampfanfälle oder Koma - diese können aufgrund einer schwerwiegenden Gehirnentzündung auftreten (enterovirale Meningoenzephalitis), die tödlich verlaufen kann.

Während der Behandlung mit Blitzima könnten Sie oder Ihr Kind anfälliger für Infektionen werden. Das sind oft Erkältungen, es gab aber auch Fälle von Lungenentzündungen, Harnwegsinfektionen und schwerwiegenden Virusinfektionen. Diese sind unter „Andere Nebenwirkungen“ aufgeführt.

Wenn Sie gegen Granulomatose mit Polyangiitis, mikroskopische Polyangiitis oder Pemphigus vulgaris behandelt werden, finden Sie diese Informationen auch in dem Patientenpass, den Ihr Arzt Ihnen gegeben hat. Es ist wichtig, dass Sie diesen Pass bei sich haben und Ihrem Partner oder Ihrer Pflegeperson zeigen.

Hautreaktionen

Sehr selten können schwere Hauterkrankungen mit Blasenbildung auftreten, die lebensbedrohlich sein können. Rötung, oftmals mit Blasenbildung verbunden, kann auf der Haut oder den Schleimhäuten, wie z. B. im Mund, im Genitalbereich oder an den Augenlidern, auftreten und kann mit Fieber einhergehen. **Informieren Sie Ihren Arzt sofort, wenn Sie eines dieser Symptome bei sich bemerken.**

Andere Nebenwirkungen umfassen:

- a) **Wenn Sie oder Ihr Kind gegen ein Non-Hodgkin-Lymphom oder gegen eine chronische lymphatische Leukämie behandelt werden**

Sehr häufige Nebenwirkungen (kann mehr als 1 von 10 Behandelten betreffen):

- bakterielle oder virale Infektionen, Entzündung der Bronchien (Bronchitis),
- geringe Anzahl an weißen Blutkörperchen, mit oder ohne Fieber, geringe Anzahl an Blutplättchen,
- Übelkeit,
- kahle Stellen auf der Kopfhaut, Schüttelfrost, Kopfschmerzen,
- verminderte Immunabwehr – aufgrund geringerer Antikörperspiegel im Blut, den sogenannten Immunglobulinen (IgG), die gegen eine Infektion schützen.

Häufige Nebenwirkungen (kann bis zu 1 von 10 Behandelten betreffen):

- Infektionen des Blutes wie Sepsis (Blutvergiftung), Lungenentzündung, Gürtelrose, Erkältungen, Infektion der Bronchien, Pilzinfektionen, Infektionen unbekannten Ursprungs, Entzündung der Nasennebenhöhlen, Hepatitis B,
- geringe Anzahl an roten Blutkörperchen (Anämie), geringe Anzahl aller Blutzellen (Panzytopenie),
- allergische Reaktionen (Überempfindlichkeit),
- hohe Blutzuckerwerte, Gewichtsverlust, Schwellungen im Gesicht und am Körper, erhöhte Werte des Enzyms Laktatdehydrogenase (LDH) im Blut, erniedrigte Serumkalziumwerte,
- abnormale Empfindung auf der Haut wie Taubheitsgefühl, Kribbeln, Stechen, Brennen oder „Insektenlaufen“, verminderter Tastsinn,
- Unruhe, Einschlafschwierigkeiten,
- starke Rötung des Gesichts und an anderen Stellen der Haut als Folge einer Erweiterung der Blutgefäße,
- Schwindelgefühl, Angstgefühle,
- erhöhte Tränenbildung, Störung der Tränensekretion und -bildung, Augenentzündung (Konjunktivitis),
- Ohrgeräusche (Tinnitus), Ohrenscherzen,
- Herzerkrankungen wie Herzinfarkt, unregelmäßige oder erhöhte Herzfrequenz,
- hoher oder niedriger Blutdruck (Blutdruckabfall insbesondere beim Wechsel zur stehenden Position),
- Engegefühl in den Lungen, was zu Kurzatmigkeit führt (Bronchospasmus), Entzündung, Reizung in den Lungen, im Rachen oder in den Nasennebenhöhlen, Atemnot, laufende Nase,
- Erbrechen, Durchfall, Schmerzen im Bauchraum, Reizung und/oder Geschwürbildung in Rachen und Mund, Schluckbeschwerden, Verstopfung, Verdauungsstörungen,
- Essstörungen, Aufnahme von zu wenig Nahrung, was zu einem Gewichtsverlust führen kann,
- Nesselsucht, verstärktes Schwitzen, Nachtschweiß,
- Muskelprobleme wie erhöhte Muskelspannung, Gelenkschmerzen, Muskelschmerzen, Rücken- und Nackenschmerzen,
- Tumorschmerzen

- allgemeines Unwohlsein oder Unbehagen oder Ermüdung/Fatigue,, Zittern, Anzeichen einer Grippe,
- Multiorganversagen.

Gelegentliche Nebenwirkungen (kann bis zu 1 von 100 Behandelten betreffen):

- Gerinnungsstörungen, verringerte Produktion der roten Blutzellen und erhöhte Zerstörung der roten Blutkörperchen (aplastische hämolytische Anämie), geschwollene/vergrößerte Lymphknoten,
- düstere Gemütslage, Verlust von Interesse und Freude an normalen Aktivitäten, Nervosität,
- Störung der Geschmacksempfindung wie veränderter Geschmack von Dingen,
- Herzprobleme wie erniedrigte Herzfrequenz oder Schmerzen in der Brust (Angina pectoris),
- Asthma, Sauerstoffmangel, sodass die Körperorgane nicht mit ausreichend Sauerstoff versorgt werden,
- Vergrößerung des Bauchraums.

Sehr seltene Nebenwirkungen (kann bis zu 1 von 10 000 Behandelten betreffen):

- zeitweise Erhöhung einiger Antikörper im Blut (Immunglobuline der IgM-Klasse), Störungen der Blutchemie, verursacht durch den Abbau absterbender Krebszellen,
- Nervenschäden in den Armen und Beinen, Gesichtslähmung,
- Herzinsuffizienz,
- Entzündungen von Blutgefäßen, darunter solche, die zu Hautveränderungen führen,
- Atemversagen,
- Verletzungen der Darmwand (Perforation),
- schwere Hauterkrankungen mit Blasenbildung, die lebensbedrohlich sein können. Rötung, oftmals mit Blasenbildung verbunden, kann auf der Haut oder den Schleimhäuten wie z. B. im Mund, im Genitalbereich oder an den Augenlidern auftreten und kann mit Fieber einhergehen,
- Nierenversagen,
- schwerer Sehverlust.

Nicht bekannt (Häufigkeit auf Grundlage der verfügbaren Daten nicht abschätzbar):

- verzögerte Verminderung der weißen Blutzellen,
- infusionsbedingte sofortige Abnahme der Blutplättchen. Dieser Effekt kann sich aufheben oder kann in seltenen Fällen tödlich verlaufen,
- Hörverlust, Verlust anderer Sinne,
- Infektion/Entzündung des Gehirns und der Hirnhäute (enterovirale Meningoenzephalitis).

Kinder und Jugendliche mit Non-Hodgkin-Lymphom

Im Allgemeinen waren die Nebenwirkungen bei Kindern und Jugendlichen mit Non-Hodgkin-Lymphom vergleichbar mit denen bei Erwachsenen mit Non-Hodgkin-Lymphom oder chronischer lymphatischer Leukämie. Die häufigsten Nebenwirkungen, die gesehen wurden, waren Fieber in Verbindung mit einer niedrigen Anzahl weißer Blutkörperchen (Neutrophile), entzündete oder wund Mundschleimhaut und allergische Reaktionen (Überempfindlichkeit).

b) Wenn Sie oder Ihr Kind gegen Granulomatose mit Polyangiitis oder mikroskopische Polyangiitis behandelt werden

Sehr häufige Nebenwirkungen (kann mehr als 1 von 10 Behandelten betreffen):

- Infektionen wie z. B. Infektionen im Brustraum, Infektionen der Harnwege (Schmerzen beim Wasserlassen), Erkältungen und Herpes-Infektionen,
- allergische Reaktionen, die meistens während einer Infusion auftreten, aber auch bis zu 24 Stunden nach einer Infusion auftreten können,
- Durchfall,
- Husten oder Kurzatmigkeit,
- Nasenbluten,
- erhöhter Blutdruck,
- schmerzende Gelenke oder Rückenschmerzen,

- Muskelzuckungen oder -zittern,
- Schwindelgefühl,
- Tremor (Zittern, häufig der Hände),
- Schlafschwierigkeiten (Insomnia),
- Schwellungen an Händen oder Knöcheln.

Häufige Nebenwirkungen (kann bis zu 1 von 10 Behandelten betreffen):

- Verdauungsstörungen,
- Verstopfung,
- Hautausschläge einschließlich Akne oder Flecken auf der Haut,
- Erröten mit Hitzegefühl oder Hautrötung,
- Fieber,
- Nasenverstopfung oder laufende Nase,
- Muskelverspannung oder Schmerzen in den Muskeln,
- Schmerzen in den Muskeln, Händen oder Füßen,
- niedrige Anzahl roter Blutzellen (Anämie),
- niedrige Anzahl von Blutplättchen,
- ein Anstieg der Kaliummenge im Blut,
- Änderungen des Herzrhythmus oder beschleunigter Herzschlag

Sehr seltene Nebenwirkungen (kann bis zu 1 von 10 000 Behandelten betreffen):

- schwere Hauterkrankungen mit Blasenbildung, die lebensbedrohlich sein können. Rötung, oftmals mit Blasenbildung verbunden, kann auf der Haut oder den Schleimhäuten wie z. B. im Mund, im Genitalbereich oder an den Augenlidern auftreten und kann mit Fieber einhergehen,
- Wiederauftreten einer Hepatitis-B-Infektion.

Nicht bekannt (Häufigkeit auf Grundlage der verfügbaren Daten nicht abschätzbar):

- Schwerwiegende Virusinfektion,
- Infektion/Entzündung des Gehirns und der Hirnhäute (enterovirale Meningoenzephalitis).

Kinder und Jugendliche mit Granulomatose mit Polyangiitis oder mikroskopischer Polyangiitis

Im Allgemeinen waren die Nebenwirkungen bei Kindern und Jugendlichen mit Granulomatose mit Polyangiitis oder mikroskopischer Polyangiitis vergleichbar mit denen von Erwachsenen mit Granulomatose mit Polyangiitis oder mikroskopischer Polyangiitis. Die häufigsten beobachteten Nebenwirkungen waren Infektionen, allergische Reaktionen und Übelkeit.

c) Wenn Sie gegen Pemphigus vulgaris behandelt werden

Sehr häufige Nebenwirkungen (kann mehr als 1 von 10 Behandelten auftreten):

- allergische Reaktionen, die meistens während einer Infusion auftreten, aber auch bis zu 24 Stunden nach einer Infusion auftreten können,
- Kopfschmerzen,
- Infektionen, darunter Entzündungen im Brustraum,
- anhaltende Depression,
- Haarausfall.

Häufige Nebenwirkungen (können bei bis zu 1 von 10 Behandelten auftreten):

- Infektionen, darunter gewöhnliche Erkältung, Herpes-Infektionen, Augeninfektionen, Pilzinfektionen im Mund und Harnwegsinfektionen (Schmerzen beim Wasserlassen),
- Stimmungsschwankungen, darunter Reizbarkeit und Depression ,
- Hauterkrankungen, darunter Juckreiz, Nesselsucht und gutartige Knoten unter der Haut,
- Gefühl der Müdigkeit Ermüdung/Fatigue und Schwindelgefühl,
- Fieber,
- Gelenk- oder Rückenschmerzen,
- Bauchschmerzen,
- Muskelschmerzen,

- schnellerer Herzschlag als normalerweise.

Nicht bekannt (Häufigkeit auf Grundlage der verfügbaren Daten nicht abschätzbar):

- Schwerwiegende Virusinfektion,
- Infektion/Entzündung des Gehirns und der Hirnhäute (enterovirale Meningoenzephalitis).

Blitzima kann auch zu Veränderungen bei den Laborwerten führen, die Ihr Arzt erhebt. Wenn Sie Blitzima in Kombination mit anderen Arzneimitteln erhalten, können einige Nebenwirkungen, die bei Ihnen eventuell auftreten, durch die anderen Arzneimittel bedingt sein.

Meldung von Nebenwirkungen

Wenn Sie Nebenwirkungen bemerken, wenden Sie sich an Ihren Arzt, Apotheker oder das medizinische Fachpersonal. Dies gilt auch für Nebenwirkungen, die nicht in dieser Packungsbeilage angegeben sind. Sie können Nebenwirkungen auch direkt über das in [Anhang V](#) aufgeführte nationale Meldesystem anzeigen. Indem Sie Nebenwirkungen melden, können Sie dazu beitragen, dass mehr Informationen über die Sicherheit dieses Arzneimittels zur Verfügung gestellt werden.

5. Wie ist Blitzima aufzubewahren?

Bewahren Sie dieses Arzneimittel für Kinder unzugänglich auf.

Sie dürfen dieses Arzneimittel nach dem auf dem Etikett nach „EXP“ und auf dem Umkarton nach „verwendbar bis“ angegebenen Verfalldatum nicht mehr verwenden. Das Verfalldatum bezieht sich auf den letzten Tag des angegebenen Monats.

Im Kühlschrank lagern (2 °C – 8 °C). Die Durchstechflasche im Umkarton aufbewahren, um den Inhalt vor Licht zu schützen.

Dieses Arzneimittel kann im Originalumkarton auch außerhalb gekühlter Lagerungsbedingungen bei maximal 30 °C einmalig über einen Zeitraum von bis zu 10 Tagen gelagert werden, jedoch nicht über das ursprüngliche Verfalldatum hinaus. In diesem Fall darf es nicht erneut gekühlt gelagert werden.

Entsorgen Sie Arzneimittel nicht im Abwasser oder Haushaltsabfall. Fragen Sie Ihren Apotheker, wie das Arzneimittel zu entsorgen ist, wenn Sie es nicht mehr verwenden. Sie tragen damit zum Schutz der Umwelt bei.

6. Inhalt der Packung und weitere Informationen

Was Blitzima enthält

- Der Wirkstoff von Blitzima ist: Rituximab.
Die 10-ml-Durchstechflasche enthält 100 mg Rituximab (10 mg/ml).
Die 50-ml-Durchstechflasche enthält 500 mg Rituximab (10 mg/ml).
- Die sonstigen Bestandteile sind: Natriumchlorid, Trinatriumcitrat-Dihydrat, Polysorbat 80 und Wasser für Injektionszwecke (siehe Abschnitt 2 „Blitzima enthält Natrium“).

Wie Blitzima aussieht und Inhalt der Packung

Blitzima ist eine klare, farblose Flüssigkeit, und ist als Konzentrat zur Herstellung einer Infusionslösung erhältlich.

10 ml Durchstechflasche – Packung mit 2 Durchstechflaschen

50 ml Durchstechflasche – Packung mit 1 Durchstechflasche oder 2 (2 x 1) Durchstechflaschen (Bündelpackung)

Es werden möglicherweise nicht alle Packungsgrößen in Verkehr gebracht.

Pharmazeutischer Unternehmer

Celltrion Healthcare Hungary Kft.
1062 Budapest
Váci út 1-3. WestEnd Office Building B torony
Ungarn

Hersteller

Nuvisan GmbH
Wegenerstraße 13, Ludwigsfeld
89231 Neu-Ulm, Bayern
Deutschland

Nuvisan France SARL
2400, Route des Colles, 06410, Biot,
Frankreich

KYMOS S.L.
Ronda de Can Fatjó, 7B Parc Tecnològic del Vallès
08290 – Cerdanyola del Vallès, Barcelona,
Spanien

Midas Pharma GmbH
Rheinstraße 49,
55218 Ingelheim Am Rhein, Rheinland-Pfalz
Deutschland

Falls Sie weitere Informationen über das Arzneimittel wünschen, setzen Sie sich bitte mit dem örtlichen Vertreter des pharmazeutischen Unternehmers in Verbindung.

België/Belgique/Belgien

Celltrion Healthcare Belgium BVBA
Tél/Tel: +32 1528 7418
BEinfo@celltrionhc.com

Lietuva

Celltrion Healthcare Hungary Kft.
Tel: +36 1 231 0493

България

Celltrion Healthcare Hungary Kft.
Tel: +36 1 231 0493

Luxembourg/Luxemburg

Celltrion Healthcare Belgium BVBA
Tél/Tel: +32 1528 7418
BEinfo@celltrionhc.com

Česká republika

Celltrion Healthcare Hungary Kft.
Tel: +36 1 231 0493

Magyarország

Celltrion Healthcare Hungary Kft.
Tel: +36 1 231 0493

Danmark

Orion Pharma A/S
Tlf: + 45 86 14 00 00

Malta

Mint Health Ltd.
Tel: +356 2093 9800

Deutschland

Celltrion Healthcare Deutschland GmbH
Tel. +49 (0)30 346494150
infoDE@celltrionhc.com

Nederland

Celltrion Healthcare Netherlands B.V
Tel: +31 20 888 7300
NLinfo@celltrionhc.com

Eesti

Orion Pharma Eesti OÜ
Tel: + 372 6 644 550

Ελλάδα

BIANEE A.E.
Τηλ: +30 210 8009111 – 120

España

CELLTRION FARMACEUTICA (ESPAÑA) S.L
Tel: +34 910 498 478

France

CELLTRION HEALTHCARE FRANCE SAS
Tél: +33 (0)1 71 25 27 00

Hrvatska

Oktal Pharma d.o.o.
Tel: +385 1 6595 777

Ireland

Celltrion Healthcare Ireland Limited
Tel: +353 1 223 4026
enquiry_ie@celltrionhc.com

Ísland

Vistor hf.
Sími: +354 535 7000

Italia

Celltrion Healthcare Italy S.R.L
Tel: +39 0247 927040
celltrionhealthcare_italy@legalmail.it

Κύπρος

C.A. Papaellinas Ltd
Τηλ: +357 22741741

Latvija

Celltrion Healthcare Hungary Kft.
Tel: +36 1 231 0493

Norge

Orion Pharma AS
Tlf: + 47 40 00 42 10

Österreich

Astro-Pharma GmbH
Tel: +43 1 97 99 860

Polska

Celltrion Healthcare Hungary Kft.
Tel: +36 1 231 0493

Portugal

CELLTRION PORTUGAL, UNIPessoal LDA
Tel: +351 21 936 8542

România

Celltrion Healthcare Hungary Kft.
Tel: +36 1 231 0493

Slovenija

OPH Oktal Pharma d.o.o.
Tel: +386 1 519 29 22

Slovenská republika

Celltrion Healthcare Hungary Kft.
Tel: +36 1 231 0493

Suomi/Finland

Orion Pharma
Puh/Tel: + 358 10 4261

Sverige

Orion Pharma AB
Tel: + 46 8 623 64 40

Diese Packungsbeilage wurde zuletzt überarbeitet im

Weitere Informationsquellen

Ausführliche Informationen zu diesem Arzneimittel sind auf den Internetseiten der Europäischen Arzneimittel-Agentur <http://www.ema.europa.eu/> verfügbar.