

**ΠΑΡΑΡΤΗΜΑ Ι**  
**ΠΕΡΙΛΗΨΗ ΤΩΝ ΧΑΡΑΚΤΗΡΙΣΤΙΚΩΝ ΤΟΥ ΠΡΟΪΟΝΤΟΣ**

## 1. ΟΝΟΜΑΣΙΑ ΤΟΥ ΦΑΡΜΑΚΕΥΤΙΚΟΥ ΠΡΟΪΟΝΤΟΣ

Zalasta 2,5 mg δισκία  
Zalasta 5 mg δισκία  
Zalasta 7,5 mg δισκία  
Zalasta 10 mg δισκία  
Zalasta 15 mg δισκία  
Zalasta 20 mg δισκία

## 2. ΠΟΙΟΤΙΚΗ ΚΑΙ ΠΟΣΟΤΙΚΗ ΣΥΝΘΕΣΗ

### Zalasta 2,5 mg δισκία

Κάθε δισκίο περιέχει 2,5 mg ολανζαπίνης.

### Zalasta 5 mg δισκία

Κάθε δισκίο περιέχει 5 mg ολανζαπίνης.

### Zalasta 7,5 mg δισκία

Κάθε δισκίο περιέχει 7,5 mg ολανζαπίνης.

### Zalasta 10 mg δισκία

Κάθε δισκίο περιέχει 10 mg ολανζαπίνης.

### Zalasta 15 mg δισκία

Κάθε δισκίο περιέχει 15 mg ολανζαπίνης.

### Zalasta 20 mg δισκία

Κάθε δισκίο περιέχει 20 mg ολανζαπίνης.

### Έκδοχο με γνωστή δράση

### Zalasta 2,5 mg δισκία

Κάθε δισκίο περιέχει 40,4 mg λακτόζης.

### Zalasta 5 mg δισκία

Κάθε δισκίο περιέχει 80,9 mg λακτόζης.

### Zalasta 7,5 mg δισκία

Κάθε δισκίο περιέχει 121,3 mg λακτόζης.

### Zalasta 10 mg δισκία

Κάθε δισκίο περιέχει 161,8 mg λακτόζης.

### Zalasta 15 mg δισκία

Κάθε δισκίο περιέχει 242,7 mg λακτόζης.

### Zalasta 20 mg δισκία

Κάθε δισκίο περιέχει 323,5 mg λακτόζης.

Για τον πλήρη κατάλογο των εκδόχων, βλ. παράγραφο 6.1.

## 3. ΦΑΡΜΑΚΟΤΕΧΝΙΚΗ ΜΟΡΦΗ

Δισκίο.

#### Zalasta 2,5 mg δισκία

Τα δισκία είναι στρογγυλά, ελαφρώς αμφίκυρτα, ελαφρώς κίτρινα δισκία με πιθανά μεμονωμένα κίτρινα στίγματα.

#### Zalasta 5 mg δισκία

Τα δισκία είναι στρογγυλά, ελαφρώς αμφίκυρτα, ελαφρώς κίτρινα δισκία με πιθανά μεμονωμένα κίτρινα στίγματα και χαραγμένο τον αριθμό “5”.

#### Zalasta 7,5 mg δισκία

Τα δισκία είναι στρογγυλά, ελαφρώς αμφίκυρτα, ελαφρώς κίτρινα δισκία με πιθανά μεμονωμένα κίτρινα στίγματα και χαραγμένο τον αριθμό “7.5”.

#### Zalasta 10 mg δισκία

Τα δισκία είναι στρογγυλά, ελαφρώς αμφίκυρτα, ελαφρώς κίτρινα δισκία με πιθανά μεμονωμένα κίτρινα στίγματα και χαραγμένο τον αριθμό “10”.

#### Zalasta 15 mg δισκία

Τα δισκία είναι στρογγυλά, ελαφρώς αμφίκυρτα, ελαφρώς κίτρινα δισκία με πιθανά μεμονωμένα κίτρινα στίγματα και χαραγμένο τον αριθμό “15”.

#### Zalasta 20 mg δισκία

Τα δισκία είναι στρογγυλά, ελαφρώς αμφίκυρτα, ελαφρώς κίτρινα δισκία με πιθανά μεμονωμένα κίτρινα στίγματα και χαραγμένο τον αριθμό “20”.

## **4. ΚΛΙΝΙΚΕΣ ΠΛΗΡΟΦΟΡΙΕΣ**

### **4.1 Θεραπευτικές ενδείξεις**

#### Ενήλικες

Η ολανζαπίνη ενδείκνυται για τη θεραπεία της σχιζοφρένειας.

Η ολανζαπίνη είναι αποτελεσματική στη διατήρηση της κλινικής βελτίωσης κατά τη διάρκεια της συνεχιζόμενης θεραπείας σε ασθενείς, οι οποίοι εμφάνισαν αρχικά ανταπόκριση στη θεραπεία.

Η ολανζαπίνη ενδείκνυται για τη θεραπεία μέτριου έως σοβαρού μανιακού επεισοδίου.

Σε ασθενείς στους οποίους το μανιακό επεισόδιο ανταποκρίθηκε στη θεραπεία με ολανζαπίνη, η ολανζαπίνη ενδείκνυται για την πρόληψη των υποτροπών σε ασθενείς με διπολική διαταραχή (βλ. παράγραφο 5.1).

### **4.2 Δοσολογία και τρόπος χορήγησης**

#### Ενήλικες

Σχιζοφρένεια: Η συνιστώμενη δόση έναρξης της ολανζαπίνης είναι 10 mg/ημέρα.

Μανιακό επεισόδιο: Η δόση έναρξης είναι 15 mg χορηγούμενη εφάπαξ ημερησίως σε μονοθεραπεία ή 10 mg ημερησίως σε συνδυασμένη θεραπεία (βλ. παράγραφο 5.1).

Πρόληψη υποτροπών στη διπολική διαταραχή: Η συνιστώμενη δόση έναρξης είναι 10 mg/ημερησίως. Για ασθενείς που λαμβάνουν ολανζαπίνη για τη θεραπεία μανιακού επεισοδίου, να συνεχίζεται η θεραπεία για την πρόληψη υποτροπών στην ίδια δόση. Εάν ένα νέο μανιακό, μικτό, ή καταθλιπτικό επεισόδιο εμφανιστεί, η θεραπεία με ολανζαπίνη θα πρέπει να συνεχιστεί (με βελτιστοποίηση της δόσης, εάν χρειασθεί), με συμπληρωματική αγωγή για την αντιμετώπιση των συμπτωμάτων της διάθεσης, όταν ενδείκνυται κλινικά.

Κατά τη διάρκεια της θεραπείας της σχιζοφρένειας, του μανιακού επεισοδίου και της πρόληψης των υποτροπών της διπολικής διαταραχής, η ημερήσια δόση μπορεί επακολούθως να προσαρμόζεται ανάλογα με την κλινική κατάσταση του ασθενούς, στο εύρος των 5-20 mg/ημερησίως. Αύξηση της δόσης σε ανώτερη από τη συνιστώμενη αρχική δόση, συνιστάται να γίνεται μόνο μετά από κατάλληλη κλινική επανεκτίμηση και γενικά θα πρέπει να πραγματοποιείται σε διαστήματα όχι μικρότερα των 24 ωρών. Η ολανζαπίνη είναι δυνατόν να χορηγηθεί ανεξαρτήτως γευμάτων καθώς η απορρόφησή της δεν επηρεάζεται από τη λήψη τροφής. Πρέπει να εξετάζεται η σταδιακή μείωση της δόσης όταν διακόπτεται η αγωγή με ολανζαπίνη.

#### *Ειδικοί πληθυσμοί*

##### *Ηλικιωμένοι*

Μια χαμηλότερη αρχική δόση (5 mg/ημερησίως), αν και δεν αποτελεί τη συνήθη συνιστώμενη τακτική, πρέπει να εξετάζεται σε ηλικιωμένους ασθενείς 65 ετών και άνω, όπου οι κλινικές παράμετροι το απαιτούν (βλ. παράγραφο 4.4).

##### *Νεφρική και/ή ηπατική δυσλειτουργία*

Μια χαμηλότερη αρχική δόση (5 mg) πρέπει να εξετάζεται στους ασθενείς αυτούς. Σε περιπτώσεις μέτριας ηπατικής ανεπάρκειας (κίρρωση, κατηγορίας A ή B στην ταξινόμηση κατά Child-Pugh), η αρχική δόση θα πρέπει να είναι 5 mg και να αυξάνεται μόνο με προσοχή.

##### *Καπνιστές*

Η δόση έναρξης και το εύρος της δόσης δεν απαιτείται, συνήθως, να τροποποιούνται σε μη-καπνιστές σε σχέση με καπνιστές. Ο μεταβολισμός της ολανζαπίνης μπορεί να ενισχυθεί από το κάπνισμα. Συνιστάται κλινική παρακολούθηση των ασθενών και μπορεί να εξεταστεί αύξηση της δόσης της ολανζαπίνης εάν κριθεί απαραίτητο (βλ. παράγραφο 4.5).

Σε περίπτωση, όπου συνυπάρχουν περισσότεροι από έναν παράγοντες, οι οποίοι μπορεί να επηρεάσουν και να επιβραδύνουν το μεταβολισμό (θήλυ φύλο, ηλικιωμένος ασθενής, μη-καπνιστής), θα πρέπει να εξετάζεται η πιθανότητα μείωσης της αρχικής δόσολογίας. Η σταδιακή αύξηση της δόσης, όταν ενδείκνυται, πρέπει να είναι συντηρητική στους ασθενείς αυτούς.

(Βλ. παραγράφους 4.5 και 5.2)

##### *Παιδιατρικός πληθυσμός*

Δεν συνιστάται η χορήγηση της ολανζαπίνης σε παιδιά και εφήβους ηλικίας κάτω των 18 ετών εξαιτίας της έλλειψης δεδομένων για την ασφάλεια και την αποτελεσματικότητα. Μεγαλύτερες αυξήσεις βάρους και μεταβολές των επιπέδων της προλακτίνης και των λιπιδίων έχουν αναφερθεί σε μικρής διάρκειας μελέτες σε εφήβους ασθενείς σε σχέση με μελέτες σε ενήλικους ασθενείς (βλ. παραγράφους 4.4, 4.8, 5.1 και 5.2).

### **4.3 Αντενδείξεις**

Υπερευαισθησία στη δραστική ουσία ή σε κάποιο από τα έκδοχα που αναφέρονται στην παράγραφο 6.1.

Ασθενείς με γνωστό κίνδυνο εμφάνισης γλαυκώματος κλειστής γωνίας.

### **4.4 Ειδικές προειδοποιήσεις και προφυλάξεις κατά τη χρήση**

Κατά τη διάρκεια της αντιψυχωτικής αγωγής, η κλινική βελτίωση των ασθενών θα παρατηρηθεί μετά την πάροδο μερικών ημερών έως και μερικών εβδομάδων. Οι ασθενείς θα πρέπει να βρίσκονται υπό στενή ιατρική παρακολούθηση κατά τη διάρκεια της περιόδου αυτής.

##### Ψύχωση σχετιζόμενη με άνοια και/ή διαταραχές συμπεριφοράς

Η ολανζαπίνη δεν συνιστάται για χρήση σε ασθενείς με ψύχωση σχετιζόμενη με άνοια και/ή

διαταραχές συμπεριφοράς λόγω της αυξημένης θνησιμότητας και του κινδύνου εμφάνισης αγγειακού εγκεφαλικού επεισοδίου. Σε ελεγχόμενες με εικονικό φάρμακο (placebo) κλινικές δοκιμές (διάρκειας 6-12 εβδομάδων), σε ηλικιωμένους ασθενείς (μέσης ηλικίας 78 ετών) με ψύχωση σχετιζόμενη με άνοια και/ή διαταραχές συμπεριφοράς, παρατηρήθηκε διπλάσια αύξηση της επίπτωσης θανάτου στους ασθενείς υπό ολανζαπίνη συγκριτικά με εκείνη για τους ασθενείς υπό εικονικό φάρμακο (placebo) (3,5% έναντι 1,5%, αντιστοίχως). Η υψηλότερη επίπτωση θανάτου δεν σχετιζόταν με τη δόση της ολανζαπίνης (μέση ημερήσια δόση 4,4 mg) ή τη διάρκεια της αγωγής. Οι παράγοντες κινδύνου που ενδέχεται να προδιαθέτουν τον πληθυσμό αυτό των ασθενών σε αυξημένη θνησιμότητα περιλαμβάνουν: ηλικία > 65 ετών, δυσφαγία, καταστολή, πλημμελής θρέψη και αφυδάτωση, πνευμονικές καταστάσεις (π.χ. πνευμονία μετά από ή χωρίς εισρόφηση) ή συγχορήγηση βενζοδιαζεπινών. Ωστόσο, η επίπτωση θανάτου ήταν υψηλότερη στους ασθενείς σε θεραπεία με ολανζαπίνη συγκριτικά με τους ασθενείς υπό εικονικό φάρμακο (placebo), ανεξάρτητα από αυτούς τους παράγοντες κινδύνου.

Στις ίδιες κλινικές δοκιμές, αναφέρθηκαν αγγειακά εγκεφαλικά συμβάματα (CVAE π.χ., αγγειακό εγκεφαλικό επεισόδιο, παροδικό ισχαιμικό επεισόδιο), περιλαμβανομένων εκείνων με θανατηφόρο έκβαση. Παρατηρήθηκε μία τριπλάσια αύξηση σε CVAE σε ασθενείς που έλαβαν ολανζαπίνη συγκριτικά με ασθενείς που έλαβαν εικονικό φάρμακο (placebo) (1,3% έναντι 0,4%, αντιστοίχως). Όλοι οι ασθενείς σε θεραπεία με ολανζαπίνη και εικονικό φάρμακο (placebo) που εμφάνισαν CVAE, είχαν προϋπάρχοντες παράγοντες κινδύνου. Ηλικία > 75 ετών και αγγειακού/μικτού τύπου άνοια διαπιστώθηκαν ως παράγοντες κινδύνου για την ανάπτυξη CVAE που σχετίζεται με την αγωγή με ολανζαπίνη. Η αποτελεσματικότητα της ολανζαπίνης δεν έχει τεκμηριωθεί στις δοκιμές αυτές.

#### Νόσος του Parkinson

Η χρήση της ολανζαπίνης στη θεραπεία ψύχωσης που σχετίζεται με αγωνιστή ντοπαμίνης σε ασθενείς με νόσο Parkinson δεν συνιστάται. Σε κλινικές δοκιμές, επιδείνωση των παρκινσονικών συμπτωμάτων και των ψευδαισθήσεων αναφέρθηκε πολύ συχνά και σε μεγαλύτερη συχνότητα από το εικονικό φάρμακο (placebo) (βλ. παράγραφο 4.8), και η ολανζαπίνη δεν ήταν περισσότερο αποτελεσματική από το εικονικό φάρμακο (placebo) στη θεραπεία των ψυχωτικών συμπτωμάτων. Στις δοκιμές αυτές, οι ασθενείς απαιτείτο αρχικά να είναι σταθεροποιημένοι στη χαμηλότερη αποτελεσματική δόση των αντι-Παρκινσονικών φαρμάκων (αγωνιστής ντοπαμίνης) και να παραμένουν στην ίδια αντι-Παρκινσονική αγωγή και δοσολογία, καθ'όλη τη διάρκεια της μελέτης. Η αρχική δόση της ολανζαπίνης ήταν 2,5 mg/ημερησίως και τιτλοποιήθηκε σε μέγιστη δόση 15 mg/ημερησίως, ανάλογα με την κρίση του ερευνητή.

#### Νευροληπτικό Κακόηθες Σύνδρομο (NMS)

Το NMS είναι μία δυνητικά απειλητική για τη ζωή κατάσταση, η οποία σχετίζεται με αντιψυχωτικά φαρμακευτικά προϊόντα. Σπάνιες περιπτώσεις χαρακτηρίσθεις σαν NMS έχουν επίσης σχετισθεί με την ολανζαπίνη. Οι κλινικές εκδηλώσεις του NMS περιλαμβάνουν: υπερπυρεξία, μυϊκή ακαμψία, μεταβολές στη νοητική κατάσταση και σημεία αστάθειας του αυτόνομου νευρικού συστήματος (ακανόνιστος σφυγμός ή αρτηριακή πίεση, ταχυκαρδία, εφίδρωση και καρδιακή δυσρυθμία). Επιπρόσθετα συμπτώματα πιθανώς να περιλαμβάνουν αύξηση της κρεατινικής φωσφοκινάσης, μυοσφαιρινουρία (ραβδομύλυση) και οξεία νεφρική ανεπάρκεια. Εάν ένας ασθενής εμφανίσει σημεία και συμπτώματα ενδεικτικά του NMS ή ανεξήγητο υψηλό πυρετό χωρίς άλλες επιπρόσθετες κλινικές εκδηλώσεις του NMS, η χορήγηση όλων των αντιψυχωτικών φαρμάκων, περιλαμβανομένης της ολανζαπίνης, θα πρέπει να διακόπτεται.

#### Υπεργλυκαιμία και διαβήτης

Υπεργλυκαιμία και/ή εμφάνιση ή επιδείνωση διαβήτη, η οποία περιστασιακά έχει συσχετισθεί με κετοξέωση ή κόμα, έχει αναφερθεί όχι συχνά, περιλαμβανομένων και μερικών θανατηφόρων περιπτώσεων (βλ. παράγραφο 4.8). Σε ορισμένες περιπτώσεις, μια προϋπάρχουσα αύξηση του σωματικού βάρους έχει αναφερθεί, η οποία ίσως είναι ένας προδιαθεσικός παράγοντας. Συνιστάται κατάλληλος κλινικός έλεγχος σύμφωνα με τις ενδεδειγμένες αντιψυχωτικές κατευθυντήριες οδηγίες, π.χ. μέτρηση της γλυκόζης του αίματος πριν την έναρξη της θεραπείας, 12 εβδομάδες μετά την έναρξη της θεραπείας με ολανζαπίνη και εν συνεχεία, ετησίως. Οι ασθενείς που λαμβάνουν θεραπεία με οποιαδήποτε αντιψυχωτικά φάρμακα, περιλαμβανομένου του Zalasta, θα πρέπει να παρακολουθούνται για σημεία και συμπτώματα υπεργλυκαιμίας (όπως πολυδιψία, πολυουρία,

πολυφαγία και αδυναμία) και οι ασθενείς με σακχαρώδη διαβήτη ή εκείνοι με παράγοντες κινδύνου για ανάπτυξη σακχαρώδη διαβήτη θα πρέπει να παρακολουθούνται τακτικά για επιδείνωση του ελέγχου της γλυκόζης. Το σωματικό βάρος θα πρέπει να παρακολουθείται τακτικά, π.χ. πριν την έναρξη της θεραπείας, 4, 8 και 12 εβδομάδες μετά την έναρξη της θεραπείας με ολανζαπίνη και εν συνεχεία, κάθε τρίμηνο.

#### Λιπιδικές μεταβολές

Ανεπιθύμητες μεταβολές στα επίπεδα των λιπιδίων έχουν παρατηρηθεί σε ασθενείς υπό θεραπεία με ολανζαπίνη σε κλινικές δοκιμές ελεγχόμενες με εικονικό φάρμακο (placebo) (βλ. παράγραφο 4.8). Οι μεταβολές των λιπιδίων πρέπει να αντιμετωπίζονται καταλλήλως κλινικά, ιδιαίτερα σε δυσλιπιδαιμικούς ασθενείς και σε ασθενείς με παράγοντες κινδύνου για ανάπτυξη διαταραχών των λιπιδίων. Οι ασθενείς που λαμβάνουν θεραπεία με οποιαδήποτε αντιψυχωτικά φάρμακα, περιλαμβανομένου του Zalasta, θα πρέπει να υποβάλλονται τακτικά σε έλεγχο των λιπιδίων σύμφωνα με τις ενδεδειγμένες αντιψυχωτικές κατευθυντήριες οδηγίες, π.χ. πριν την έναρξη της θεραπείας, 12 εβδομάδες μετά την έναρξη της θεραπείας με ολανζαπίνη και εν συνεχεία, κάθε 5 χρόνια.

#### Αντιχολινεργική δραστηριότητα

Ενώ η ολανζαπίνη έδειξε αντιχολινεργική δραστηριότητα *in vitro*, η εμπειρία κατά τη διάρκεια των κλινικών δοκιμών αποκάλυψε χαμηλή επίπτωση ανάλογων συμβαμάτων. Εντούτοις, επειδή η κλινική εμπειρία με την ολανζαπίνη σε ασθενείς με συνυπάρχοντα νοσήματα είναι περιορισμένη, προσοχή συνιστάται όταν συνταγογραφείται σε ασθενείς με υπερτροφία προστάτη, ή παραλυτικό ειλέο και ανάλογες καταστάσεις.

#### Ηπατική λειτουργία

Παροδική, ασυμπτωματική αύξηση των ηπατικών αμινοτρανσφερασών, ALT, AST έχει συχνά παρατηρηθεί, ιδιαίτερα στα αρχικά στάδια της θεραπείας. Προσοχή και συνεχής παρακολούθηση απαιτείται σε ασθενείς με αυξημένες τιμές ALT και/ή AST, σε ασθενείς με σημεία και συμπτώματα ηπατικής βλάβης, σε ασθενείς με προϋπάρχουσες καταστάσεις που σχετίζονται με περιορισμό της ηπατικής λειτουργικής επάρκειας και σε ασθενείς οι οποίοι λαμβάνουν αγωγή με δυνητικά ηπατοτοξικά φάρμακα. Σε περιπτώσεις όπου έχει διαγνωσθεί ηπατίτιδα (συμπεριλαμβανομένων της ηπατοκυτταρικής, της χολοστατικής ή της μικτής ηπατικής βλάβης), η θεραπεία με ολανζαπίνη, θα πρέπει να διακόπτεται.

#### Ουδετεροπενία

Προσοχή θα πρέπει να δίδεται σε ασθενείς με χαμηλό αριθμό λευκοκυττάρων και/ή ουδετερόφιλων από οποιαδήποτε αιτία, σε ασθενείς που λαμβάνουν φάρμακα που είναι γνωστό ότι προκαλούν ουδετεροπενία, σε ασθενείς με ιστορικό φαρμακογενούς καταστολής/τοξικότητας του μυελού των οστών, σε ασθενείς με καταστολή του μυελού των οστών από συνυπάρχον νόσημα, ακτινοθεραπεία ή χημειοθεραπεία και σε ασθενείς με υπερηωσινοφιλικές καταστάσεις ή με μυελοϋπερπλαστική νόσο. Ουδετεροπενία έχει συχνά αναφερθεί κατά τη συγχορήγηση της ολανζαπίνης με βαλπροϊκό (βλ. παράγραφο 4.8).

#### Διακοπή της θεραπείας

Οξέα συμπτώματα όπως εφίδρωση, αϋπνία, τρόμος, άγχος, ναυτία, ή έμετος έχουν αναφερθεί σπάνια ( $\geq 0,01$  % και  $< 0,1$  %) όταν η ολανζαπίνη διακόπτεται αιφνίδια.

#### QT διάστημα

Σε κλινικές δοκιμές, κλινικά σημαντικές παρατάσεις στα διαστήματα του διορθωμένου QT (QTc) (διόρθωση του διαστήματος QT κατά Fridericia [QTcF]  $\geq 500$  milliseconds [msec] οποτεδήποτε μετά την αρχική εκτίμηση σε ασθενείς με αρχική εκτίμηση QTcF  $< 500$  msec) ήταν όχι συχνές (0,1% έως 1%) σε ασθενείς που έλαβαν ολανζαπίνη, χωρίς σημαντικές διαφορές στα σχετιζόμενα καρδιακά συμβάματα συγκριτικά με το εικονικό φάρμακο (placebo). Εντούτοις, προσοχή απαιτείται όταν η ολανζαπίνη συγχορηγείται με φάρμακα που είναι γνωστό ότι παρατείνουν το QTc διάστημα, ιδιαίτερα σε ηλικιωμένους, σε ασθενείς με συγγενές σύνδρομο παρατεταμένου QT διαστήματος, συμφορητική καρδιακή ανεπάρκεια, καρδιακή υπερτροφία, υποκαλιαιμία ή υπομαγνησιαιμία.

#### Θρομβοεμβολή

Χρονική συσχέτιση της αγωγής με ολανζαπίνη και φλεβικής θρομβοεμβολής (VTE) έχει αναφερθεί όχι συχνά ( $\geq 0,1\%$  και  $< 1\%$ ). Δεν έχει τεκμηριωθεί αιτιολογική συσχέτιση μεταξύ της εμφάνισης φλεβικής θρομβοεμβολής και της αγωγής με ολανζαπίνη. Εντούτοις, καθώς οι ασθενείς με σχιζοφρένεια, συχνά εμφανίζουν επίκτητους παράγοντες κινδύνου για φλεβική θρομβοεμβολή, όλοι οι πιθανοί παράγοντες κινδύνου εμφάνισης VTE, όπως η ακινητοποίηση των ασθενών, θα πρέπει να προσδιορίζονται και να λαμβάνονται προληπτικά μέτρα.

#### Γενική δραστηριότητα ΚΝΣ

Με δεδομένη την κυρία επίδραση της ολανζαπίνης στο ΚΝΣ, θα πρέπει να δίδεται προσοχή στη συγχορήγησή της με άλλα φάρμακα που δρουν επίσης στο ΚΝΣ καθώς και με το αλκοόλ. Επειδή η ολανζαπίνη εμφανίζει *in vitro* αντιντοπαμινεργική δράση, ενδέχεται να ανταγωνισθεί τις επιδράσεις των άμεσων και έμμεσων αγωνιστών της ντοπαμίνης.

#### Επιληπτικές κρίσεις

Η ολανζαπίνη θα πρέπει να χορηγείται με προσοχή σε ασθενείς με ιστορικό επιληπτικών κρίσεων ή σε ασθενείς με παράγοντες οι οποίοι μπορεί να προκαλέσουν μείωση της επιληπτικής ουδού. Οι επιληπτικές κρίσεις έχουν αναφερθεί όχι συχνά σε ασθενείς υπό αγωγή με ολανζαπίνη. Στις περισσότερες των περιπτώσεων αυτών, ιστορικό επιληπτικών κρίσεων ή παράγοντες κινδύνου για επιληπτικές κρίσεις έχουν αναφερθεί.

#### Όσιμη Δυσκινησία

Σε συγκριτικές μελέτες ετήσιας ή μικρότερης διάρκειας, η ολανζαπίνη σχετίστηκε με στατιστικά σημαντικά χαμηλότερη επίπτωση φαρμακοεπαγώμενης δυσκινησίας. Εν τούτοις, ο κίνδυνος για όσιμη δυσκινησία αυξάνεται με τη μακροχρόνια έκθεση και επομένως, όταν σημεία ή συμπτώματα όσιμης δυσκινησίας εμφανισθούν σε ασθενή υπό αγωγή με ολανζαπίνη, θα πρέπει να εξετάζεται το ενδεχόμενο μείωσης της δόσης ή διακοπής της χορήγησης.

Τα συμπτώματα αυτά μπορεί προσωρινά να επιδεινωθούν ή ακόμη και να εμφανισθούν μετά από τη διακοπή της θεραπείας.

#### Ορθοστατική υπόταση

Ορθοστατική υπόταση παρατηρήθηκε όχι συχνά σε ηλικιωμένους που ελάμβαναν ολανζαπίνη κατά τη διάρκεια των κλινικών δοκιμών. Συνιστάται η αρτηριακή πίεση να μετράται περιοδικά σε ασθενείς άνω των 65 ετών.

#### Αιφνίδιος καρδιακός θάνατος

Σε αναφορές για την ολανζαπίνη μετά την κυκλοφορία του προϊόντος, περιπτώσεις αιφνίδιου καρδιακού θανάτου έχουν αναφερθεί σε ασθενείς που λάμβαναν ολανζαπίνη. Σε μία αναδρομική μελέτη παρατήρησης κοόρτης, ο πιθανός κίνδυνος του αιφνίδιου καρδιακού θανάτου, σε ασθενείς υπό αγωγή με ολανζαπίνη, ήταν περίπου διπλάσιος του κινδύνου σε ασθενείς που δεν λάμβαναν αγωγή με αντιψυχωτικά. Στη μελέτη, ο κίνδυνος από την αγωγή με ολανζαπίνη ήταν συγκρίσιμος με τον κίνδυνο από την αγωγή με άτυπα αντιψυχωτικά που περιλαμβάνονταν στη συγκεντρωτική ανάλυση.

#### Παιδιατρικός πληθυσμός

Η ολανζαπίνη δεν ενδείκνυται για χρήση στη θεραπεία παιδιών και εφήβων. Μελέτες σε ασθενείς ηλικίας 13-17 ετών κατέδειξαν ποικίλες ανεπιθύμητες ενέργειες, που περιλαμβάνουν αύξηση σωματικού βάρους, μεταβολές στις μεταβολικές παραμέτρους και αύξηση των επιπέδων προλακτίνης (βλ. παραγράφους 4.8 και 5.1).

#### Λακτόζη

Τα δισκία Zalasta περιέχουν λακτόζη. Οι ασθενείς με σπάνια κληρονομικά προβλήματα δυσανεξίας στη γαλακτόζη, πλήρη ανεπάρκεια λακτάσης ή δυσαπορρόφηση γλυκόζης-γαλακτόζης, δεν πρέπει να λαμβάνουν αυτό το φάρμακο.

### **4.5 Αλληλεπιδράσεις με άλλα φαρμακευτικά προϊόντα και άλλες μορφές αλληλεπίδρασης**

Μελέτες αλληλεπιδράσεων έχουν πραγματοποιηθεί μόνο σε ενήλικες.

#### Δυνητικές αλληλεπιδράσεις που επηρεάζουν την ολανζαπίνη

Επειδή η ολανζαπίνη μεταβολίζεται μέσω του CYP1A2, οι ουσίες που προκαλούν επαγωγή ή αναστολή ειδικά αυτού του ισοενζύμου, ενδέχεται να επηρεάσουν τις φαρμακοκινητικές ιδιότητες της ολανζαπίνης.

#### Επαγωγή του CYP1A2

Ο μεταβολισμός της ολανζαπίνης μπορεί να ενισχυθεί από το κάπνισμα και από την καρβαμαζεπίνη με αποτέλεσμα να προκληθεί μείωση των συγκεντρώσεων της ολανζαπίνης. Μικρή έως μέτρια μόνο αύξηση της κάθαρσης της ολανζαπίνης έχει αναφερθεί. Οι κλινικές επιπτώσεις αναμένεται να είναι περιορισμένες αλλά συνιστάται κλινική παρακολούθηση των ασθενών και μπορεί να εξετασθεί αύξηση της δόσης της ολανζαπίνης εάν κριθεί απαραίτητο (βλ. παράγραφο 4.2).

#### Αναστολή του CYP1A2

Η φλουβοξαμίνη, ένας ειδικός αναστολέας του CYP1A2, έχει δειχθεί ότι αναστέλλει σημαντικά το μεταβολισμό της ολανζαπίνης. Η μέση αύξηση της  $C_{max}$  της ολανζαπίνης, μετά τη χορήγηση της φλουβοξαμίνης, ήταν 54% σε γυναίκες μη καπνίστριες και 77% σε άνδρες καπνιστές. Η μέση αύξηση της AUC της ολανζαπίνης ήταν 52% και 108%, αντίστοιχα. Η χορήγηση μικρότερης δόσης έναρξης της ολανζαπίνης θα πρέπει να εξετάζεται σε ασθενείς οι οποίοι λαμβάνουν φλουβοξαμίνη ή άλλους αναστολείς του CYP1A2, όπως η σιπροφλοξασίνη. Σε περίπτωση έναρξης θεραπείας με έναν αναστολέα του CYP1A2, το ενδεχόμενο μείωσης της δόσης της ολανζαπίνης θα πρέπει να εξετάζεται.

#### Μείωση της βιοδιαθεσιμότητας

Ο ενεργός άνθρακας μειώνει τη βιοδιαθεσιμότητα της από του στόματος χορηγούμενης ολανζαπίνης, σε ποσοστό 50 έως 60% και γι' αυτό θα πρέπει να λαμβάνεται τουλάχιστον 2 ώρες πριν ή μετά τη χορήγηση της ολανζαπίνης.

Η φλουοξετίνη (αναστολέας του CYP2D6), οι εφάπαξ δόσεις αντιόξινων (αργιλίου, μαγνησίου) ή η σιμετιδίνη, δεν έχουν αναφερθεί ότι επηρεάζουν σημαντικά τις φαρμακοκινητικές ιδιότητες της ολανζαπίνης.

#### Δυνητικές επιδράσεις της ολανζαπίνης σε άλλα φαρμακευτικά προϊόντα

Η ολανζαπίνη ενδέχεται να ανταγωνισθεί τις επιδράσεις των άμεσων και έμμεσων αγωνιστών της ντοπαμίνης.

Η ολανζαπίνη δεν προκαλεί αναστολή των κυριότερων ισοενζύμων του CYP450 *in vitro* (π.χ. 1A2, 2D6, 2C9, 2C19, 3A4). Ως εκ τούτου, δεν αναμένονται σημαντικές αλληλεπιδράσεις, σύμφωνα με τα διαθέσιμα δεδομένα των *in vivo* μελετών όπου δεν παρατηρήθηκε αναστολή του μεταβολισμού των ακόλουθων φαρμακευτικών ουσιών: των τρικυκλικών αντικαταθλιπτικών (μεταβολιζομένων κυρίως μέσω του CYP2D6), της βαρφαρίνης (CYP2C9), της θεοφυλλίνης (CYP1A2) ή της διαζεπάμης (CYP3A4 και 2C19).

Δεν παρατηρήθηκαν αλληλεπιδράσεις κατά τη συγχορήγηση της ολανζαπίνης με λίθιο ή βιπεριδίνη.

Κατά την παρακολούθηση των επιπέδων βαλπροϊκού στο πλάσμα δεν παρουσιάστηκε ανάγκη προσαρμογής της δόσης του βαλπροϊκού μετά την έναρξη της συγχορήγησης της ολανζαπίνης.

#### Γενική δραστηριότητα ΚΝΣ

Πρέπει να δίνεται προσοχή σε ασθενείς που καταναλώνουν οινοπνευματώδη ή λαμβάνουν φαρμακευτικά προϊόντα που μπορεί να προκαλέσουν καταστολή του κεντρικού νευρικού συστήματος.

Δεν συνιστάται η συγχορήγηση ολανζαπίνης με αντι-Παρκινσονικά φαρμακευτικά προϊόντα σε ασθενείς με νόσο Parkinson και άνοια (βλ. παράγραφο 4.4).

#### QTc διάστημα

Απαιτείται προσοχή όταν η ολανζαπίνη συγχορηγείται με φαρμακευτικά προϊόντα που είναι γνωστό ότι παρατείνουν το QTc διάστημα (βλ. παράγραφο 4.4).



## 4.6 Γονιμότητα, κύηση και γαλουχία

### Κύηση

Δεν υπάρχουν επαρκείς και καλά ελεγχόμενες μελέτες επί εγκύων γυναικών. Πρέπει να δίνεται η οδηγία στις ασθενείς να ενημερώνουν τον γιατρό τους, σε περίπτωση που μείνουν ή προτίθενται να μείνουν έγκυες κατά τη διάρκεια της θεραπείας με ολανζαπίνη. Ωστόσο, επειδή η εμπειρία στον άνθρωπο είναι περιορισμένη, η ολανζαπίνη θα πρέπει να χορηγείται στην κύηση μόνον εάν το αναμενόμενο όφελος δικαιολογεί τον πιθανό κίνδυνο για το έμβρυο.

Τα νεογνήνητα βρέφη που εκτίθενται σε αντιψυχωτικά (περιλαμβανομένης της ολανζαπίνης) κατά το τρίτο τρίμηνο της εγκυμοσύνης, διατρέχουν κίνδυνο για εμφάνιση ανεπιθύμητων ενεργειών περιλαμβανομένων των εξωπυραμιδικών και/ή συμπτωμάτων απόσυρσης που μπορεί να ποικίλουν σε σοβαρότητα και διάρκεια μετά τον τοκετό. Υπάρχουν αναφορές για διέγερση, υπέρταση, υποτονία, τρόμο, υπνηλία, αναπνευστική δυσχέρεια ή διαταραχή στη σίτιση. Κατά συνέπεια, τα νεογνά θα πρέπει να παρακολουθούνται προσεκτικά.

### Θηλασμός

Σε μια μελέτη με υγιείς θηλάζουσες γυναίκες, παρατηρήθηκε απέκκριση της ολανζαπίνης στο μητρικό γάλα. Η μέση έκθεση του νεογνού (mg/kg) σε σταθεροποιημένη κατάσταση, υπολογίστηκε ότι αντιστοιχεί στο 1,8% της αντιστοιχίας δόσης της ολανζαπίνης στη μητέρα (mg/kg). Οι ασθενείς θα πρέπει να ενημερώνονται ότι δεν συνιστάται να θηλάζουν, εάν λαμβάνουν ολανζαπίνη.

### Γονιμότητα

Επιδράσεις στη γονιμότητα δεν είναι γνωστές (βλ. παράγραφο 5.3 για προκλινικές πληροφορίες)

## 4.7 Επιδράσεις στην ικανότητα οδήγησης και χειρισμού μηχανημάτων

Δεν πραγματοποιήθηκαν μελέτες σχετικά με τις επιδράσεις στην ικανότητα οδήγησης και χειρισμού μηχανημάτων. Επειδή η ολανζαπίνη μπορεί να προκαλέσει υπνηλία και ζάλη, οι ασθενείς θα πρέπει να ενημερώνονται για τους πιθανούς κινδύνους κατά το χειρισμό μηχανημάτων, περιλαμβανομένων των οχημάτων.

## 4.8 Ανεπιθύμητες ενέργειες

### Σύνοψη του προφίλ ασφάλειας

#### Ενήλικες

Οι πιο συχνά αναφερόμενες (παρατηρήθηκαν σε  $\geq 1\%$  των ασθενών) ανεπιθύμητες ενέργειες, οι οποίες σχετίζονταν με τη χορήγηση ολανζαπίνης κατά τη διάρκεια των κλινικών δοκιμών, ήταν υπνηλία, αύξηση σωματικού βάρους, ηωσινοφιλία, αυξημένα επίπεδα προλακτίνης, χοληστερόλης, γλυκόζης και τριγλυκεριδίων (βλ. παράγραφο 4.4), γλυκοζουρία, αυξημένη όρεξη, ζάλη, ακαθυσία, παρκινσονισμός, λευκοπενία, ουδετεροπενία (βλ. παράγραφο 4.4), δυσκινησία, ορθοστατική υπόταση, αντιχολινεργικές επιδράσεις, παροδικές ασυμπτωματικές αυξήσεις των ηπατικών αμινοτρανσφερασών (βλ. παράγραφο 4.4), εξάνθημα, εξασθένιση, κόπωση, πυρεξία, αρθραλγία, αυξημένη αλκαλική φωσφατάση, υψηλή γάμα γλουταμυλτρανσφεράση, υψηλό ουρικό οξύ, υψηλή κρεατινική φωσφοκινάση και οίδημα.

### Κατάλογος ανεπιθύμητων ενεργειών σε μορφή πίνακα

Ο ακόλουθος πίνακας περιλαμβάνει τις ανεπιθύμητες ενέργειες και τα εργαστηριακά ευρήματα που παρατηρήθηκαν κατά τη διάρκεια κλινικών δοκιμών και αυθόρμητων αναφορών. Εντός κάθε κατηγορίας συχνότητας εμφάνισης, οι ανεπιθύμητες ενέργειες παρατίθενται κατά σειρά φθίνουσας σοβαρότητας. Οι όροι συχνότητας που αναφέρονται παρακάτω προσδιορίζονται ως εξής: Πολύ συχνές ( $\geq 1/10$ ), συχνές ( $\geq 1/100$  έως  $< 1/10$ ), όχι συχνές ( $\geq 1/1.000$  έως  $< 1/100$ ), σπάνιες ( $\geq 1/10.000$  έως  $< 1/1.000$ ), πολύ σπάνιες ( $< 1/10.000$ ), μη γνωστές (δεν μπορούν να εκτιμηθούν με βάση τα διαθέσιμα δεδομένα).

Πολύ Συχνές	Συχνές	Όχι Συχνές	Σπάνιες	Μη γνωστές
Διαταραχές του αιμοποιητικού και του λεμφικού συστήματος				

	Ηωσινοφιλία Λευκοπενία10 Ουδετεροπενία10		Θρομβοπενία11	
Διαταραχές του ανοσοποιητικού συστήματος				
		Υπερευαισθησία11		
Διαταραχές του μεταβολισμού και της θρέψης				
Αύξηση σωματικού βάρους1	Αυξημένα επίπεδα χοληστερόλης 2,3 Αυξημένα επίπεδα γλυκόζης4 Αυξημένα επίπεδα τριγλυκεριδίων2,5 Γλυκοζουρία Αύξηση της όρεξης	Εμφάνιση ή παρόξυνση διαβήτη που περιστασιακά έχει συσχετισθεί με κετοξέωση ή κώμα περιλαμβανομένων και μερικών θανατηφόρων περιστατικών (βλ. παράγραφο 4.4)11	Υποθερμία12	
Διαταραχές του νευρικού συστήματος				
Υπνηλία	Ζάλη Ακαθυσία6 Παρκινσονισμός6 Δυσκινησία6	Επιληπτικές κρίσεις όπου στις περισσότερες περιπτώσεις είχαν αναφερθεί ιστορικό επιληπτικών κρίσεων ή παράγοντες κινδύνου για επιληπτικές κρίσεις11 Δυστονία (περιλαμβανομένης της περιστροφής των οφθαλμικών βολβών)11 Βραδυκινησία11 Αμνησία9 Δυσαρθρία Τραύλισμα11 Σύνδρομο ανήσυχων ποδιών11	Νευροληπτικό Κακόηθες Σύνδρομο (NMS) (βλ. παράγραφο 4.4)12 Συμπτώματα διακοπής7,12	
Καρδιακές διαταραχές				
		Βραδυκαρδία Παράταση του διαστήματος QTc (βλ. παράγραφο 4.4)	Κοιλιακή ταχυκαρδία/ μαρμαρυγή, αιφνίδιος θάνατος (βλ. παράγραφο 4.4)11	
Αγγειακές διαταραχές				
Ορθοστατική υπόταση10		Θρομβοεμβολή (περιλαμβανομένων της πνευμονικής εμβολής και της θρόμβωσης των εν τω βάθει φλεβών) (βλ. παράγραφο 4.4)		
Διαταραχές του αναπνευστικού συστήματος, του θώρακα και του μεσοθωράκιου				
		Επίσταξη9		
Διαταραχές του γαστρεντερικού				

	Ήπιες, παροδικές αντιχολινεργικές επιδράσεις, μεταξύ των οποίων δυσκοιλιότητα και ξηροστομία.	Διάταση της κοιλίας <sup>9</sup> Υπερέκκριση σιέλου <sup>11</sup>	Παγκρεατίτιδα <sup>11</sup>	
Διαταραχές του ήπατος και των χοληφόρων				
	Παροδικές, ασυμπτωματικές αυξήσεις των ηπατικών αμινοτρανσφερασών (ALT, AST), ιδιαίτερα στην έναρξη της θεραπείας (βλ. παράγραφο 4.4)		Ηπατίτιδα (περιλαμβανομένης της ηπατοκυτταρικής, της χολοστατικής ή της μικτής ηπατικής βλάβης) <sup>11</sup>	
Διαταραχές του δέρματος και του υποδόριου ιστού				
	Εξάνθημα	Αντίδραση από φωτοευαισθησία Αλωπεκία		Αντίδραση στο φάρμακο με συμπτώματα Ηωσινοφιλίας και Συστημικού Συνδρόμου (DRESS)
Διαταραχές του μυοσκελετικού συστήματος και του συνδετικού ιστού				
	Αρθραλγία <sup>9</sup>		Ραβδομύλυση <sup>11</sup>	
Διαταραχές των νεφρών και των ουροφόρων οδών				
		Ακράτεια ούρων Κατακράτηση ούρων Δυσκολία στην ούρηση <sup>11</sup>		
Καταστάσεις της κύησης, της λοχείας και της περιγεννητικής περιόδου				
				Σύνδρομο απόσυρσης φαρμάκου των νεογνών (βλ. παράγραφο 4.6)
Διαταραχές του αναπαραγωγικού συστήματος και του μαστού				
	Στυτική δυσλειτουργία στους άνδρες Μειωμένη γενετήσια ορμή στους άνδρες και στις γυναίκες	Αμηνόρροια Διόγκωση μαστού Γαλακτόρροια σε γυναίκες Γυναικομαστία/ διόγκωση μαστού στους άνδρες	Πριαπισμός <sup>12</sup>	
Γενικές διαταραχές και καταστάσεις της οδού χορήγησης				
	Εξασθένιση Κόπωση Οίδημα Πυρεξία <sup>10</sup>			
Παρακλινικές εξετάσεις				
Αυξημένα επίπεδα προλακτίνης του	Αυξημένη αλκαλική φωσφατάση <sup>10</sup> Υψηλή κρεατινική φωσφοκινάση <sup>11</sup>	Αυξημένη ολική χολερυθρίνη		

πλάσματος <sup>8</sup>	Υψηλή γάμα γλουταμυλτρανσφεράση 10 Υψηλό ουρικό οξύ <sup>10</sup>			
------------------------	--	--	--	--

<sup>1</sup> Κλινικά σημαντική αύξηση σωματικού βάρους παρατηρήθηκε σε όλες τις κατηγορίες με αρχική εκτίμηση Δείκτη Μάζας Σώματος (ΔΜΣ). Μετά τη βραχυπρόθεσμη θεραπεία (διάμεση διάρκεια 47 ημέρες), αύξηση σωματικού βάρους  $\geq 7\%$  από το αρχικό σωματικό βάρος ήταν πολύ συχνή (22,2%),  $\geq 15\%$  ήταν συχνή (4,2%) και  $\geq 25\%$  ήταν όχι συχνή (0,8%). Πολύ συχνή ήταν η αύξηση σωματικού βάρους  $\geq 7\%$ ,  $\geq 15\%$  και  $\geq 25\%$  από το αρχικό σωματικό βάρος σε ασθενείς με μακροχρόνια έκθεση (τουλάχιστον 48 εβδομάδες) (64,4%, 31,7% και 12,3% αντίστοιχα).

<sup>2</sup> Οι μέσες αυξήσεις στις τιμές των λιπιδίων σε κατάσταση νηστείας (ολική χοληστερόλη, LDL χοληστερόλη και τριγλυκερίδια) ήταν υψηλότερες σε ασθενείς χωρίς ενδείξεις λιπιδαιμικής απορρύθμισης στην αρχική εκτίμηση.

<sup>3</sup> Παρατηρήθηκαν σε φυσιολογικά επίπεδα νηστείας στην αρχική εκτίμηση ( $< 5,17$  mmol/l) τα οποία αυξήθηκαν σε υψηλά ( $\geq 6,2$  mmol/l). Πολύ συχνές ήταν οι μεταβολές στα ολικά επίπεδα χοληστερόλης νηστείας από οριακά κατά την αρχική εκτίμηση ( $\geq 5,17 - < 6,2$  mmol/l) σε υψηλά ( $\geq 6,2$  mmol/l).

<sup>4</sup> Παρατηρήθηκαν σε φυσιολογικά επίπεδα νηστείας στην αρχική εκτίμηση ( $< 5,56$  mmol/l) τα οποία αυξήθηκαν σε υψηλά ( $\geq 7$  mmol/l). Πολύ συχνές ήταν οι μεταβολές στα επίπεδα γλυκόζης νηστείας από οριακά κατά την αρχική εκτίμηση ( $\geq 5,56 - < 7$  mmol/l) σε υψηλά ( $\geq 7$  mmol/l).

<sup>5</sup> Παρατηρήθηκαν σε φυσιολογικά επίπεδα νηστείας στην αρχική εκτίμηση ( $< 1,69$  mmol/l) τα οποία αυξήθηκαν σε υψηλά ( $\geq 2,26$  mmol/l). Πολύ συχνές ήταν οι μεταβολές στα επίπεδα τριγλυκεριδίων νηστείας από οριακά κατά την αρχική εκτίμηση ( $\geq 1,69$  mmol/l -  $< 2,26$  mmol/l) σε υψηλά ( $\geq 2,26$  mmol/l).

<sup>6</sup> Σε κλινικές δοκιμές, η επίπτωση Παρκινσονισμού και δυστονίας σε ασθενείς υπό ολανζαπίνη ήταν αριθμητικά μεγαλύτερη, αλλά όχι στατιστικά σημαντικά διαφορετική από την αντίστοιχη του εικονικού φαρμάκου (placebo). Οι λαμβάνοντες ολανζαπίνη ασθενείς είχαν μία χαμηλότερη επίπτωση Παρκινσονισμού, ακαθυσίας και δυστονίας συγκριτικά με αυτούς που ελάμβαναν τιτλοποιημένες δόσεις αλοπεριδόλης. Λόγω έλλειψης λεπτομερούς πληροφόρησης για το προϋπάρχον ατομικό ιστορικό οξείων και όψιμων εξωπυραμιδικών κινητικών διαταραχών, δεν είναι δυνατόν επί του παρόντος να αποδειχθεί ότι η ολανζαπίνη προκαλεί πιο σπάνια όψιμη δυσκινησία και/ή άλλα όψιμα εξωπυραμιδικού τύπου σύνδρομα.

<sup>7</sup> Οξέα συμπτώματα όπως εφίδρωση, αϋπνία, τρόμος, άγχος, ναυτία, ή έμετος έχουν αναφερθεί, όταν η ολανζαπίνη διακόπτεται αιφνίδια.

<sup>8</sup> Σε κλινικές δοκιμές διάρκειας έως και 12 εβδομάδων, οι συγκεντρώσεις των επιπέδων προλακτίνης του πλάσματος είχαν υπερβεί το ανώτερο όριο του φυσιολογικού εύρους περίπου στο 30% των ασθενών υπό αγωγή με ολανζαπίνη, με φυσιολογικά επίπεδα προλακτίνης στην αρχική εκτίμηση. Στην πλειοψηφία αυτών των ασθενών, οι αυξήσεις ήταν γενικά ήπιες και παρέμειναν χαμηλότερες από το διπλάσιο του ανώτερου ορίου του φυσιολογικού εύρους.

<sup>9</sup> Ανεπιθύμητη ενέργεια που αναγνωρίστηκε σε κλινικές δοκιμές, στην Ολοκληρωμένη Βάση Δεδομένων της Ολανζαπίνης.

<sup>10</sup> Όπως αξιολογήθηκε από μετρήσιμες τιμές σε κλινικές δοκιμές, στην Ολοκληρωμένη Βάση Δεδομένων της Ολανζαπίνης.

<sup>11</sup> Ανεπιθύμητη ενέργεια που αναγνωρίστηκε βάσει αυθόρμητων αναφορών, μετά την κυκλοφορία του προϊόντος, με συχνότητα που προσδιορίστηκε χρησιμοποιώντας την Ολοκληρωμένη Βάση Δεδομένων της Ολανζαπίνης.

<sup>12</sup>Ανεπιθύμητη ενέργεια που αναγνωρίστηκε βάσει αυθόρμητων αναφορών, μετά την κυκλοφορία του προϊόντος, με συχνότητα που εκτιμήθηκε στο ανώτερο όριο του διαστήματος εμπιστοσύνης 95%, χρησιμοποιώντας την Ολοκληρωμένη Βάση Δεδομένων της Ολανζαπίνης.

#### Μακροχρόνια έκθεση (τουλάχιστον 48 εβδομάδων)

Η αναλογία των ασθενών που είχαν σοβαρές και κλινικά σημαντικές αλλαγές όσον αφορά την αύξηση σωματικού βάρους, τη γλυκόζη, την ολική LDL/HDL χοληστερόλη ή τα τριγλυκερίδια, αυξήθηκε με την πάροδο του χρόνου. Σε ενήλικους ασθενείς που συμπλήρωσαν 9-12 μήνες θεραπείας, ο ρυθμός αύξησης της μέσης τιμής της γλυκόζης του αίματος επιβραδύνθηκε μετά από περίπου 6 μήνες.

#### Επιπρόσθετες πληροφορίες για ειδικούς πληθυσμούς

Σε κλινικές δοκιμές με ηλικιωμένους ασθενείς με άνοια, η θεραπεία με ολανζαπίνη συσχετίστηκε με μεγαλύτερη επίπτωση θανάτου και αγγειακές εγκεφαλικές ανεπιθύμητες ενέργειες σε σύγκριση με το εικονικό φάρμακο (placebo) (βλ. παράγραφο 4.4). Πολύ συχνές ανεπιθύμητες ενέργειες που σχετίζονταν με τη χορήγηση ολανζαπίνης σε αυτή την κατηγορία ασθενών, ήταν οι διαταραχές βάδισης και οι πτώσεις. Πνευμονία, αυξημένη θερμοκρασία σώματος, λήθαργος, ερύθημα, οπτικές ψευδαισθήσεις και ακράτεια ούρων παρατηρήθηκαν συχνά.

Σε κλινικές δοκιμές ασθενών με φαρμακο-επαγόμενη (ντοπαμινικού αγωνιστή) ψύχωση στο πλαίσιο νόσου Parkinson, επιδείνωση των παρκινσονικών συμπτωμάτων και των ψευδαισθήσεων αναφέρθηκε πολύ συχνά και σε μεγαλύτερη συχνότητα από το εικονικό φάρμακο (placebo).

Σε μία κλινική δοκιμή ασθενών με διπολική μανία, η συγχορήγηση βαλπροϊκού με ολανζαπίνη, είχε σαν αποτέλεσμα την εμφάνιση ουδετεροπενίας σε ποσοστό 4,1%. Τα υψηλά επίπεδα πλάσματος του βαλπροϊκού ενδέχεται να είναι ένας πιθανός αιτιολογικός παράγοντας. Η συγχορήγηση της ολανζαπίνης με λίθιο ή βαλπροϊκό είχε σαν αποτέλεσμα αυξημένα ποσοστά ( $\geq 10\%$ ) τρόμου, ξηροστομίας, αυξημένης όρεξης και αύξησης σωματικού βάρους. Διαταραχή του λόγου, επίσης, αναφέρθηκε συχνά. Κατά τη διάρκεια της συγχορήγησης της ολανζαπίνης με λίθιο ή βαλπροϊκό νάτριο/βαλπροϊκό οξύ, μία αύξηση  $\geq 7\%$  του βάρους σώματος από την αρχική εκτίμηση, παρατηρήθηκε στο 17,4% των ασθενών, κατά τη διάρκεια της αγωγής οξείας φάσεως (έως 6 εβδομάδες). Η μακροχρόνια θεραπεία με ολανζαπίνη (έως και 12 μήνες) για την πρόληψη υποτροπών σε ασθενείς με διπολική διαταραχή έχει συσχετισθεί με αύξηση  $\geq 7\%$  από το αρχικό βάρος σώματος, στο 39,9% των ασθενών.

#### Παιδιατρικός πληθυσμός

Δεν ενδείκνυται η χορήγηση της ολανζαπίνης σε παιδιά και εφήβους ηλικίας κάτω των 18 ετών. Παρόλο που δεν υπάρχουν κλινικές μελέτες σχεδιασμένες για να συγκρίνουν τους εφήβους με τους ενήλικες, τα δεδομένα από δοκιμές σε εφήβους συγκρίθηκαν με τα δεδομένα από δοκιμές σε ενήλικες.

Ο ακόλουθος πίνακας συνοψίζει τις ανεπιθύμητες ενέργειες που αναφέρθηκαν με μεγαλύτερη συχνότητα σε έφηβους ασθενείς (ηλικίας 13-17 ετών) συγκριτικά με ενήλικους ασθενείς ή μόνο τις ανεπιθύμητες ενέργειες που προέκυψαν κατά τη διάρκεια βραχυπρόθεσμων κλινικών δοκιμών με έφηβους ασθενείς. Κλινικά σημαντική αύξηση σωματικού βάρους ( $\geq 7\%$ ) παρατηρήθηκε πιο συχνά στην ομάδα των εφήβων ασθενών σε σύγκριση με τους ενήλικες με συγκρίσιμη έκθεση στο φάρμακο. Το ποσοστό αύξησης σωματικού βάρους και η αναλογία των εφήβων ασθενών που παρουσίασαν κλινικά σημαντική αύξηση σωματικού βάρους ήταν μεγαλύτερα σε αυτούς υπό μακροχρόνια έκθεση (τουλάχιστον 24 εβδομάδες) από ότι υπό τη βραχείας διάρκειας έκθεση.

Εντός κάθε κατηγορίας συχνότητας, οι ανεπιθύμητες ενέργειες παρατίθενται κατά σειρά φθίνουσας σοβαρότητας. Οι όροι συχνότητας που αναφέρονται παρακάτω προσδιορίζονται ως εξής: Πολύ συχνές ( $\geq 1/10$ ), συχνές ( $\geq 1/100$  έως  $< 1/10$ ).

#### **Διαταραχές του μεταβολισμού και της θρέψης**

*Πολύ συχνές:* Αύξηση σωματικού βάρους<sup>13</sup>, αυξημένα επίπεδα τριγλυκεριδίων<sup>14</sup>, αύξηση της όρεξης.

*Συχνές:* Αυξημένα επίπεδα χοληστερόλης<sup>15</sup>

#### **Διαταραχές του νευρικού συστήματος**

<i>Πολύ συχνές:</i> Καταστολή (συμπεριλαμβάνει: υπερυπνία, λήθαργο, υπνηλία).
<b>Διαταραχές του γαστρεντερικού</b> <i>Συχνές:</i> Ξηροστομία
<b>Διαταραχές του ήπατος και των χοληφόρων</b> <i>Πολύ συχνές:</i> Αύξηση των ηπατικών αμινοτρανσφερασών (ALT/AST; Βλ. παράγραφο 4.4).
<b>Παρακλινικές εξετάσεις</b> <i>Πολύ συχνές:</i> Μειωμένη ολική χολερυθρίνη, αυξημένη GGT, αυξημένα επίπεδα προλακτίνης του πλάσματος <sup>16</sup> .

<sup>13</sup> Μετά τη βραχυπρόθεσμη θεραπεία (διάμεση διάρκεια 22 ημέρες), πολύ συχνή ήταν η αύξηση σωματικού βάρους  $\geq 7\%$  από το αρχικό βάρος σώματος (κιλά) (40,6%), συχνή ήταν η αύξηση σωματικού βάρους  $\geq 15\%$  από το αρχικό βάρος σώματος (7,1%) και  $\geq 25\%$  ήταν συχνή (2,5%). Με μακράς διάρκειας έκθεση (τουλάχιστον 24 εβδομάδες), 89,4 % παρουσίασαν αύξηση σωματικού βάρους  $\geq 7\%$ , 55,3% παρουσίασαν αύξηση σωματικού βάρους  $\geq 15\%$  και 29,1% παρουσίασαν αύξηση σωματικού βάρους  $\geq 25\%$  από το αρχικό βάρος σώματος.

<sup>14</sup> Παρατηρήθηκαν σε φυσιολογικά επίπεδα νηστείας στην αρχική εκτίμηση ( $< 1,016$  mmol/l) τα οποία αυξήθηκαν σε υψηλά ( $\geq 1,467$  mmol/l) και μεταβολές στα επίπεδα τριγλυκεριδίων νηστείας από οριακά κατά την αρχική εκτίμηση ( $\geq 1,016$  mmol/l- $< 1,467$  mmol/l) σε υψηλά ( $\geq 1,467$  mmol/l).

<sup>15</sup> Παρατηρήθηκαν συχνά μεταβολές στα επίπεδα της ολικής χοληστερόλης νηστείας από φυσιολογικά επίπεδα στην αρχική εκτίμηση ( $< 4,39$  mmol/l) σε υψηλά ( $\geq 5,17$  mmol/l). Πολύ συχνές ήταν οι μεταβολές στα επίπεδα της ολικής χοληστερόλης νηστείας από οριακά επίπεδα κατά την αρχική εκτίμηση ( $\geq 4,39$  mmol/l- $< 5,17$  mmol/l) σε υψηλά ( $\geq 5,17$  mmol/l).

<sup>16</sup> Αυξημένα επίπεδα προλακτίνης του πλάσματος παρατηρήθηκαν σε 47,4% των εφήβων ασθενών.

#### Αναφορά πιθανολογούμενων ανεπιθύμητων ενεργειών

Η αναφορά πιθανολογούμενων ανεπιθύμητων ενεργειών μετά από τη χορήγηση άδειας κυκλοφορίας του φαρμακευτικού προϊόντος είναι σημαντική. Επιτρέπει τη συνεχή παρακολούθηση της σχέσης οφέλους-κινδύνου του φαρμακευτικού προϊόντος. Ζητείται από τους επαγγελματίες υγείας να αναφέρουν οποιοσδήποτε πιθανολογούμενες ανεπιθύμητες ενέργειες μέσω του εθνικού συστήματος αναφοράς που αναγράφεται στο [Παράρτημα V](#).

## 4.9 Υπερδοσολογία

### Σημεία και συμπτώματα

Πολύ συχνά συμπτώματα κατά την υπερδοσολογία (συχνότητα εμφάνισης  $> 10\%$ ) περιλαμβάνουν ταχυκαρδία, διέγερση/επιθετικότητα, δυσαρθρία, ποικίλα εξωπυραμιδικά συμπτώματα και μειωμένο επίπεδο συνείδησης, το οποίο κυμαίνεται από καταστολή έως κόμα.

Άλλα ιατρικώς σημαντικά συμβάματα της υπερδοσολογίας περιλαμβάνουν παραλήρημα, σπασμούς, κόμα, πιθανό νευροληπτικό κακόηθες σύνδρομο, αναπνευστική καταστολή, εισρόφιση, υπέρταση ή υπόταση, καρδιακή αρρυθμία ( $< 2\%$  των περιπτώσεων υπερδοσολογίας) και καρδιοαναπνευστική ανακοπή. Θανατηφόρες εκβάσεις έχουν αναφερθεί με οξείες υπερδοσολογήσεις τόσο χαμηλές όσο τα 450 mg, αλλά και επιβίωση έχει επίσης αναφερθεί μετά από οξεία υπερδοσολόγηση με περίπου 2 g από του στόματος ολανζαπίνη.

### Αντιμετώπιση

Δεν υπάρχει ειδικό αντίδοτο για την ολανζαπίνη. Πρόκληση εμέτου δεν προτείνεται. Η χρήση των καθιερωμένων διαδικασιών αντιμετώπισης της υπερδοσολογίας (π.χ. πλύση στομάχου, χορήγηση ενεργού άνθρακα) μπορεί να εφαρμοσθεί. Η ταυτόχρονη χορήγηση ενεργού άνθρακα έδειξε ότι μειώνει τη βιοδιαθεσιμότητα της από του στόματος χορηγούμενης ολανζαπίνης σε ποσοστό 50 ως 60%.

Η συμπτωματική αντιμετώπιση και ο έλεγχος των λειτουργιών των ζωτικών οργάνων πρέπει να εφαρμόζονται ανάλογα με την κλινική κατάσταση του ασθενούς, περιλαμβανομένης της

αντιμετώπισης της υπότασης, της κυκλοφοριακής κατέρρευσης και της υποστήριξης της αναπνευστικής λειτουργίας. Μην χρησιμοποιείτε επινεφρίνη, ντοπαμίνη ή άλλες συμπαθητικομιμητικές ουσίες με β-αγωνιστική δραστηριότητα, επειδή η διέγερση των β-υποδοχέων ενδέχεται να επιδεινώσει την υπόταση. Η καρδιαγγειακή παρακολούθηση είναι απαραίτητη για τον έλεγχο πιθανών αρρυθμιών. Στενή ιατρική επίβλεψη και παρακολούθηση είναι απαραίτητη μέχρι ο ασθενής να ανακάμψει πλήρως.

## 5. ΦΑΡΜΑΚΟΛΟΓΙΚΕΣ ΙΔΙΟΤΗΤΕΣ

### 5.1 Φαρμακοδυναμικές ιδιότητες

Φαρμακοθεραπευτική κατηγορία: ψυχοληπτικά, διαζεπίνες, οξαζεπίνες, θειαζεπίνες και οξεπίνες, κωδικός ATC: N05A H03.

#### Φαρμακοδυναμικές επιδράσεις

Η ολανζαπίνη είναι ένας αντιψυχωτικός, αντιμανιακός και σταθεροποιητικός της διάθεσης παράγοντας, ο οποίος εκδηλώνει ένα ευρύ φαρμακολογικό προφίλ επιδράσεων σε ένα αριθμό συστημάτων υποδοχέων.

Στις προκλινικές μελέτες, η ολανζαπίνη έδειξε χημική συγγένεια ( $K_i < 100$  nM) για μια σειρά υποδοχέων όπως οι υποδοχείς της σεροτονίνης 5-HT<sub>2A/2C</sub>, 5-HT<sub>3</sub>, 5-HT<sub>6</sub>, οι υποδοχείς της ντοπαμίνης D<sub>1</sub>, D<sub>2</sub>, D<sub>3</sub>, D<sub>4</sub>, D<sub>5</sub>, οι χολινεργικοί μουσκαρινικοί υποδοχείς M<sub>1</sub>-M<sub>5</sub>, οι αδρενεργικοί υποδοχείς α<sub>1</sub> και οι υποδοχείς της ισταμίνης H<sub>1</sub>. Οι μελέτες συμπεριφοράς σε ζώα με την ολανζαπίνη έδειξαν 5-HT, ντοπαμινικό και χολινεργικό ανταγωνισμό, συμβατό με το προφίλ σύνδεσης υποδοχέων του φαρμάκου. Η ολανζαπίνη εμφάνισε μεγαλύτερη *in vitro* συγγένεια για τους υποδοχείς της σεροτονίνης 5-HT<sub>2</sub> παρά για τους υποδοχείς της ντοπαμίνης D<sub>2</sub> και μεγαλύτερη 5-HT<sub>2</sub> παρά D<sub>2</sub> δραστηριότητα σε *in vivo* μοντέλα. Ηλεκτροφυσιολογικές μελέτες έδειξαν ότι η ολανζαπίνη εκλεκτικά μείωσε το ρυθμό πυροδότησης των μεσομεταιχμιακών (A10) ντοπαμινεργικών νευρώνων, ενώ έχει μικρή επίδραση στη μελαινοραβδωτή οδό (A9) η οποία εμπλέκεται στην κινητική λειτουργία. Η ολανζαπίνη μείωσε μια εξαρτημένη αντίδραση αποφυγής, δοκιμασία ενδεικτική αντιψυχωτικής δραστηριότητας, σε δόσεις χαμηλότερες από αυτές που προκαλούν καταληψία, μια δράση ενδεικτική κινητικού τύπου παρενεργειών. Αντίθετα προς μερικά άλλα αντιψυχωτικά φάρμακα, η ολανζαπίνη αυξάνει την ανταπόκριση σε μια “αγχολυτική” δοκιμασία.

Σε μελέτη Τομογραφίας Εκπομπής Ποζιτρονίων (PET) μιας εφάπαξ δόσης (10 mg) σε υγιείς εθελοντές, η ολανζαπίνη εμφάνισε μεγαλύτερο βαθμό σύνδεσης με τους 5-HT<sub>2A</sub> υποδοχείς από ότι με τους υποδοχείς της ντοπαμίνης D<sub>2</sub>. Επιπλέον, μελέτη σχιζοφρενικών ασθενών με χρήση Τομογραφίας Εκπομπής Απλού Φωτονίου (SPECT) αποκάλυψε ότι οι ανταποκρινόμενοι στην ολανζαπίνη ασθενείς είχαν μικρότερη D<sub>2</sub> σύνδεση στο ραβδωτό σώμα παρά οι ανταποκρινόμενοι σε μερικά άλλα αντιψυχωτικά – και ρισπεριδόνη - ασθενείς και συγκρίσιμη με αυτή των ανταποκρινόμενων σε κλοζαπίνη ασθενών.

#### Κλινική αποτελεσματικότητα

Σε δύο από τις δύο με εικονικό φάρμακο και στις δύο από τις τρεις συγκριτικές ελεγχόμενες δοκιμές με περισσότερους των 2.900 σχιζοφρενικών ασθενών οι οποίοι εμφάνιζαν θετικού και αρνητικού τύπου συμπτώματα, η ολανζαπίνη συσχετίστηκε με στατιστικά σημαντικά μεγαλύτερες βελτιώσεις στα αρνητικά όπως επίσης και στα θετικά συμπτώματα.

Σε μια πολυεθνική, διπλή-τυφλή, συγκριτική μελέτη σχιζοφρένειας, σχιζοσυναισθηματικών και συναφών διαταραχών, η οποία περιελάμβανε 1.481 ασθενείς με ποικίλου βαθμού συνοδά καταθλιπτικά συμπτώματα (μέση βαθμολογία κατά την εισαγωγή στη μελέτη 16,6 στην Κλίμακα Montgomery-Asberg Depression Rating Scale), μία προοπτική δευτερογενής ανάλυση της μεταβολής της συναισθηματικής βαθμολογίας από την αρχική εκτίμηση ως το καταληκτικό της σημείο έδειξε στατιστικά σημαντική υπεροχή ( $p=0,001$ ) στους ασθενείς που έλαβαν ολανζαπίνη (-6,0) συγκριτικά με αυτούς που έλαβαν αλοπεριδόλη (-3,1).

Σε ασθενείς με μανιακά ή μεικτά επεισόδια διπολικής διαταραχής, η ολανζαπίνη απεδείχθει ότι έχει μεγαλύτερη αποτελεσματικότητα έναντι του εικονικού φαρμάκου (placebo) και του βαλπροϊκού νατρίου (divalproex) στη μείωση των μανιακών συμπτωμάτων εντός 3 εβδομάδων. Επίσης, η ολανζαπίνη εμφάνισε παρόμοια αποτελεσματικότητα με την αλοπεριδόλη όσον αφορά το ποσοστό των ασθενών στους οποίους επιτεύχθηκε πλήρης υποχώρηση των συμπτωμάτων της μανίας και της κατάθλιψης, σε 6 και 12 εβδομάδες. Σε μία μελέτη συγχωρήγησης όπου οι ασθενείς έλαβαν λίθιο ή βαλπροϊκό για τουλάχιστον 2 εβδομάδες, η προσθήκη 10 mg ολανζαπίνης (συγχωρήγηση με λίθιο ή βαλπροϊκό) είχε σαν αποτέλεσμα μία μεγαλύτερη μείωση των μανιακών συμπτωμάτων, στο διάστημα των 6 εβδομάδων, συγκριτικά με τη μονοθεραπεία με βαλπροϊκό ή λίθιο.

Σε μια μελέτη 12-μηνιαίας διάρκειας πρόληψης των υποτροπών, σε ασθενείς με μανιακό επεισόδιο, οι οποίοι επέτυχαν ύφεση με ολανζαπίνη και κατόπιν τυχαιοποιήθηκαν σε ολανζαπίνη ή εικονικό φάρμακο (placebo), η ολανζαπίνη έδειξε στατιστικά σημαντική υπεροχή έναντι του εικονικού φαρμάκου (placebo), στο κύριο καταληκτικό σημείο της μελέτης, που αφορούσε την υποτροπή της διπολικής διαταραχής. Η ολανζαπίνη επίσης εμφάνισε στατιστικά σημαντική υπεροχή έναντι του εικονικού φαρμάκου (placebo) στην πρόληψη υποτροπής είτε προς μανία είτε προς κατάθλιψη.

Σε μια μελέτη 12-μηνιαίας διάρκειας πρόληψης των υποτροπών, σε ασθενείς με μανιακό επεισόδιο, οι οποίοι επέτυχαν ύφεση με συγχωρήγηση ολανζαπίνης και λιθίου και στη συνέχεια τυχαιοποιήθηκαν σε ολανζαπίνη ή λίθιο, η ολανζαπίνη ήταν στατιστικά ισοδύναμη με το λίθιο στο κύριο καταληκτικό σημείο της μελέτης, όσον αφορά την υποτροπή της διπολικής διαταραχής (ολανζαπίνη 30,0%, λίθιο 38,3%,  $p=0,055$ ).

Σε μια 18-μηνιαία μελέτη συγχωρήγησης, σε ασθενείς με μανιακό ή μικτό επεισόδιο, οι οποίοι σταθεροποιήθηκαν με ολανζαπίνη και ένα σταθεροποιητή της διάθεσης (λίθιο ή βαλπροϊκό), η μακροχρόνια συγχωρήγηση ολανζαπίνης με λίθιο ή βαλπροϊκό δεν ήταν στατιστικά σημαντικά υπερέχουσα της μονοθεραπείας με λίθιο ή βαλπροϊκό, όσον αφορά την καθυστέρηση της εμφάνισης υποτροπής της διπολικής διαταραχής, σύμφωνα με τα κριτήρια (διαγνωστικά) του συνδρόμου.

#### Παιδιατρικός πληθυσμός

Δεδομένα ελεγχόμενης αποτελεσματικότητας σε έφηβους (ηλικίας 13 έως 17 ετών) προέρχονται από μικρής διάρκειας μελέτες για τη σχιζοφρένεια (6 εβδομάδες) και για τη μανία που σχετίζεται με διπολική διαταραχή τύπου I (3 εβδομάδες) με συμμετοχή λιγότερων από 200 εφήβων. Η ολανζαπίνη χορηγήθηκε με ευέλικτο δοσολογικό σχήμα με δόση έναρξης 2,5 που κυμάνθηκε έως και 20 mg/ημερησίως. Κατά τη διάρκεια θεραπείας με ολανζαπίνη, οι έφηβοι παρουσίασαν σημαντικά μεγαλύτερη αύξηση βάρους σε σύγκριση με τους ενήλικες. Το μέγεθος των αλλαγών στις τιμές της ολικής χοληστερόλης, της LDL χοληστερόλης, των τριγλυκεριδίων και της προλακτίνης σε κατάσταση νηστείας (βλ. παραγράφους 4.4 και 4.8) ήταν μεγαλύτερο στους έφηβους συγκριτικά με τους ενήλικες. Δεν υπάρχουν ελεγχόμενα δεδομένα για τη διατήρηση της αποτελεσματικότητας ή δεδομένα μακροχρόνιας ασφάλειας (βλ. παραγράφους 4.4 και 4.8). Πληροφορίες σχετικά με τη μακροχρόνια ασφάλεια προέρχονται κυρίως από ανοιχτού σχεδιασμού, μη ελεγχόμενα δεδομένα.

## **5.2 Φαρμακοκινητικές ιδιότητες**

#### Απορρόφηση

Η ολανζαπίνη απορροφάται καλά μετά τη χορήγηση από του στόματος και τα μέγιστα επίπεδα στο πλάσμα επιτυγχάνονται εντός 5 έως 8 ωρών. Η απορρόφησή της δεν επηρεάζεται από τη λήψη τροφής. Η απόλυτη βιοδιαθεσιμότητα της από του στόματος χορήγησης σε σχέση με αυτήν της ενδοφλέβιας χορήγησης δεν έχει προσδιορισθεί.

#### Κατανομή

Το ποσοστό σύνδεσης της ολανζαπίνης με τις πρωτεΐνες του πλάσματος ήταν περίπου 93 % για ένα εύρος συγκεντρώσεων από 7 έως 1.000 ng/ml περίπου. Η ολανζαπίνη συνδέεται κυρίως με τη λευκωματίνη και την αι-όξινη-γλυκοπρωτεΐνη.

#### Βιομετασχηματισμός

Η ολανζαπίνη μεταβολίζεται στο ήπαρ μέσω οδών σύζευξης και οξειδωσης. Ο κύριος μεταβολίτης



στο αίμα είναι το 10-N-γλυκουρονίδιο, το οποίο δεν διαπερνά τον αιματοεγκεφαλικό φραγμό. Τα κυτοχρώματα P450-CYP1A2 και P450-CYP2D6 συμβάλλουν στο σχηματισμό των N-δεσμεθυλ και 2-υδροξυμεθυλ- μεταβολιτών, οι οποίοι και οι δυο εμφάνισαν σημαντικά μικρότερη *in vivo* φαρμακολογική δραστηριότητα σε σχέση με την ολανζαπίνη σε μελέτες ζώων. Η κύρια φαρμακολογική δράση οφείλεται στη μητρική ουσία, ολανζαπίνη.

#### Αποβολή

Μετά την από του στόματος χορήγηση της ολανζαπίνης, η μέση τελική ημιπερίοδος αποβολής της ολανζαπίνης σε υγιή άτομα ποικίλλει ανάλογα με την ηλικία και το φύλο.

Σε υγιή ηλικιωμένα άτομα (65 ετών ή περισσότερο) σε σύγκριση με μη ηλικιωμένα υγιή άτομα, η μέση ημιπερίοδος αποβολής της ολανζαπίνης ήταν παρατεταμένη (51,8 έναντι 33,8 ώρες) και η κάθαρση ήταν μειωμένη (17,5 έναντι 18,2 l/hr). Οι φαρμακοκινητικές διαφορές σε ηλικιωμένα άτομα ευρίσκονται εντός των ορίων διακύμανσης που παρατηρούνται σε μη ηλικιωμένα άτομα. Σε 44 σχιζοφρενικούς ασθενείς ηλικίας >65 ετών, οι οποίοι έλαβαν δόσεις ολανζαπίνης μεταξύ 5 και 20 mg/ημερησίως, δεν παρατηρήθηκε κάποιο ιδιαίτερο προφίλ ανεπιθύμητων ενεργειών.

Σε γυναίκες συγκριτικά με άνδρες, η μέση ημιπερίοδος αποβολής της ολανζαπίνης ήταν κάπως μεγαλύτερης διάρκειας (36,7 έναντι 32,3 ώρες) και η κάθαρση ήταν μικρότερη (18,9 έναντι 27,3 l/hr). Ωστόσο, η ολανζαπίνη (5-20 mg) έδειξε ένα συγκρίσιμο προφίλ ασφαλείας στις γυναίκες (n=467) με αυτό των ανδρών (n=869) ασθενών.

#### Νεφρική δυσλειτουργία

Σε ασθενείς με νεφρική δυσλειτουργία (κάθαρση κρεατινίνης <10 ml/min) συγκριτικά με υγιή άτομα, δεν παρατηρήθηκε σημαντική διαφορά στη μέση ημιπερίοδο αποβολής (37,7 έναντι 32,4 ώρες) ή στην κάθαρση (21,2 έναντι 25,0 l/hr). Μια μελέτη ισοζυγίου μάζας έδειξε ότι ποσοστό περίπου 57% της ραδιοσημασμένης ολανζαπίνης ανιχνεύθηκε στα ούρα, κυρίως με τη μορφή των μεταβολιτών.

#### Ηπατική δυσλειτουργία

Μία μικρή μελέτη για την επίδραση της διαταραγμένης ηπατικής λειτουργίας σε 6 άτομα με κλινικά σημαντική κίρρωση (Κατηγορία A (n = 5) και B (n = 1) κατά Childs Pugh) αποκάλυψε μικρή επίδραση στη φαρμακοκινητική της από στόματος χορηγούμενης ολανζαπίνης (2,5 - 7,5 mg εφάπαξ δόση). Άτομα με ήπια έως μέτρια ηπατική δυσλειτουργία είχαν ελαφρώς αυξημένη συστηματική κάθαρση και ταχύτερο χρόνο ημιζωής αποβολής σε σύγκριση με τα άτομα χωρίς ηπατική δυσλειτουργία (n = 3). Υπήρχαν περισσότεροι καπνιστές μεταξύ των ατόμων με κίρρωση (4/6, 67%) από ό,τι μεταξύ των ατόμων χωρίς ηπατική δυσλειτουργία (0/3, 0%).

#### Κάπνισμα

Σε μη-καπνιστές σε σύγκριση με καπνιστές (άνδρες και γυναίκες) η μέση ημιπερίοδος αποβολής της ολανζαπίνης παρατάθηκε (38,6 έναντι 30,4 ώρες) και η κάθαρση μειώθηκε (18,6 έναντι 27,7 l/hr).

Η κάθαρση της ολανζαπίνης από το πλάσμα είναι μικρότερη στα ηλικιωμένα σε σύγκριση με τα νεαρά άτομα, στις γυναίκες σε σύγκριση με τους άνδρες, και στους μη καπνιστές σε σύγκριση με τους καπνιστές. Εντούτοις, το μέγεθος της επίδρασης της ηλικίας, του φύλου ή του καπνίσματος στην κάθαρση και στην περίοδο ημιζωής της ολανζαπίνης είναι μικρό σε σύγκριση με τη συνολική διακύμανση μεταξύ των ατόμων.

Από τα δεδομένα μίας μελέτης με Καυκάσιους, Ιάπωνες και Κινέζους, δεν προέκυψαν διαφορές στις φαρμακοκινητικές παραμέτρους ανάμεσα στους τρεις αυτούς πληθυσμούς.

#### Παιδιατρικός πληθυσμός

Έφηβοι (ηλικίας 13 έως 17 ετών): Οι φαρμακοκινητικές ιδιότητες της ολανζαπίνης είναι παρόμοιες μεταξύ των εφήβων και των ενηλίκων. Στις κλινικές μελέτες, ο μέσος όρος έκθεσης στην ολανζαπίνη ήταν περίπου 27% υψηλότερος στους εφήβους. Οι δημογραφικές διαφορές μεταξύ των εφήβων και των ενηλίκων περιλαμβάνουν το μειωμένο κατά μέσο όρο βάρος σώματος, ενώ λιγότεροι έφηβοι ήταν καπνιστές. Οι παράγοντες αυτοί πιθανά συμβάλουν στη μεγαλύτερη κατά μέσο όρο έκθεση που παρατηρήθηκε στους εφήβους.

### 5.3 Προκλινικά δεδομένα για την ασφάλεια

#### Οξεία (εφάπαξ-δόσης) τοξικότητα

Τα σημεία της από του στόματος τοξικότητας σε τρωκτικά ήταν χαρακτηριστικά των ισχυρών νευροληπτικών ουσιών: μείωση της δραστηριότητας, κόμα, τρόμος, κλονικοί σπασμοί, σιελόρροια και μείωση του σωματικού βάρους. Οι διάμεσες θανατηφόρες δόσεις ήταν περίπου 210 mg/kg (σε ποντικούς) και 175 mg/kg (σε αρουραίους). Μεμονωμένες από του στόματος δόσεις έως 100 mg/kg έγιναν ανεκτές σε σκύλους χωρίς την εμφάνιση θανάτων. Τα κλινικά σημεία περιλάμβαναν καταστολή, αταξία, τρόμο, αύξηση του καρδιακού ρυθμού, εργώδη αναπνοή, μύση και ανορεξία. Σε πιθήκους, μεμονωμένες από του στόματος δόσεις έως 100 mg/kg προκάλεσαν κατάπτωση και, σε υψηλότερες δόσεις, μερική απώλεια της συνείδησης.

#### Τοξικότητα επαναλαμβανόμενων δόσεων

Σε μελέτες διάρκειας μέχρι 3 μηνών σε ποντικούς και μέχρι 1 έτους σε αρουραίους και σκύλους, τα κύρια συμπτώματα ήταν καταστολή του ΚΝΣ, αντιχολινεργικές δράσεις και περιφερικές αιματολογικές διαταραχές. Αναπτύχθηκε ανοχή στην καταστολή του ΚΝΣ. Οι παράμετροι ανάπτυξης μειώθηκαν με τη χορήγηση υψηλών δόσεων. Οι αναστρέψιμες ανεπιθύμητες ενέργειες οι οποίες ήταν συμβατές με τα αυξημένα επίπεδα προλακτίνης σε αρουραίους, περιελάμβαναν μείωση του βάρους των ωοθηκών και της μήτρας και μορφολογικές μεταβολές του κολπικού επιθηλίου και του μαζικού αδένου.

#### Αιματολογική τοξικότητα

Επιδράσεις στις αιματολογικές παραμέτρους παρατηρήθηκαν σε όλα τα είδη ζώων, συμπεριλαμβανόμενων των δόσοεξαρτώμενων μειώσεων των κυκλοφορούντων λευκών αιμοσφαιρίων σε ποντικούς και των μη-ειδικών μειώσεων των κυκλοφορούντων λευκών αιμοσφαιρίων σε αρουραίους. Ωστόσο, δεν βρέθηκαν ενδείξεις κυτταροτοξικότητας στο μυελό των οστών. Αναστρέψιμη ουδετεροπενία, θρομβοπενία ή αναιμία παρατηρήθηκαν σε λίγους σκύλους που έλαβαν δόσεις 8 ή 10 mg/kg/ημερησίως (η συνολική έκθεση στην ολανζαπίνη (AUC) ήταν 12πλάσια έως 15πλάσια αυτής του ανθρώπου που λαμβάνει δόση 12 mg). Σε κυτταροπενικούς σκύλους, δεν παρατηρήθηκαν ανεπιθύμητες ενέργειες στα πρόδρομα κύτταρα και στα πολλαπλασιαζόμενα κύτταρα του μυελού των οστών.

#### Τοξικότητα στην αναπαραγωγική ικανότητα

Η ολανζαπίνη δεν έχει τερατογόνο δράση. Η καταστολή επηρέασε την ικανότητα ζευγαρώματος των αρρένων αρουραίων. Οι οιστρικοί κύκλοι επηρεάστηκαν σε δόσεις 1.1 mg/kg (3 φορές ανώτερες της μέγιστης ανθρώπινης δόσης) και οι παράμετροι αναπαραγωγής επηρεάστηκαν σε αρουραίους που έλαβαν δόσεις 3 mg/kg (9 φορές ανώτερες της μέγιστης ανθρώπινης δόσης). Στους απογόνους αρουραίων που έλαβαν ολανζαπίνη, παρατηρήθηκαν καθυστερήσεις της ανάπτυξης των εμβρύων και παροδικές μειώσεις της δραστηριότητάς τους.

#### Μεταλλαξιγένεση

Η ολανζαπίνη δεν προκάλεσε μεταλλάξεις ή θραύσεις χρωμοσωμάτων σε όλο το εύρος των τυπικών δοκιμασιών, οι οποίες περιλάμβαναν δοκιμασίες μετάλλαξης σε βακτηρίδια και *in vitro* και *in vivo* δοκιμασίες σε θηλαστικά.

#### Καρκινογένεση

Με δεδομένα τα αποτελέσματα των μελετών σε ποντικούς και αρουραίους, συμπεραίνεται ότι η ολανζαπίνη δεν έχει καρκινογόνο δράση.

## 6. ΦΑΡΜΑΚΕΥΤΙΚΕΣ ΠΛΗΡΟΦΟΡΙΕΣ

### 6.1 Κατάλογος εκδόχων

Μονοϋδρική λακτόζη  
Κυτταρίνη κονιοποιημένη

Προζελατινοποιημένο άμυλο αραβοσίτου  
Άμυλο αραβοσίτου  
Κολλοειδές άνυδρο πυρίτιο  
Στεατικό μαγνήσιο

## **6.2 Ασυμβατότητες**

Δεν εφαρμόζεται.

## **6.3 Διάρκεια ζωής**

5 χρόνια

## **6.4 Ιδιαίτερες προφυλάξεις κατά τη φύλαξη του προϊόντος**

Φυλάσσετε στην αρχική συσκευασία για να προστατεύεται από το φως και την υγρασία. Το φαρμακευτικό αυτό προϊόν δεν απαιτεί ιδιαίτερες συνθήκες θερμοκρασίας για την φύλαξή του.

## **6.5 Φύση και συστατικά του περιέκτη**

### Zalasta 2,5 mg δισκία

Κυψέλη (OPA/Alu/PVC, φύλλο αλουμινίου): 14, 28, 35, 56, 70 ή 98 δισκία ανά κουτί.

### Zalasta 5 mg δισκία

Κυψέλη (OPA/Alu/PVC, φύλλο αλουμινίου): 14, 28, 35, 56, 70 ή 98 δισκία ανά κουτί.

### Zalasta 7,5 mg δισκία

Κυψέλη (OPA/Alu/PVC, φύλλο αλουμινίου): 14, 28, 35, 56 ή 70 δισκία ανά κουτί.

### Zalasta 10 mg δισκία

Κυψέλη (OPA/Alu/PVC, φύλλο αλουμινίου): 7, 14, 28, 35, 56, 70 ή 98 δισκία ανά κουτί.

### Zalasta 15 mg δισκία

Κυψέλη (OPA/Alu/PVC, φύλλο αλουμινίου): 14, 28, 35, 56 ή 70 δισκία ανά κουτί.

### Zalasta 20 mg δισκία

Κυψέλη (OPA/Alu/PVC, φύλλο αλουμινίου): 14, 28, 35, 56 ή 70 δισκία ανά κουτί.

Μπορεί να μην κυκλοφορούν όλες οι συσκευασίες.

## **6.6 Ιδιαίτερες προφυλάξεις απόρριψης**

Κάθε αχρησιμοποίητο φαρμακευτικό προϊόν ή υπόλειμμα πρέπει να απορρίπτεται σύμφωνα με τις κατά τόπους ισχύουσες σχετικές διατάξεις.

## **7. ΚΑΤΟΧΟΣ ΤΗΣ ΑΔΕΙΑΣ ΚΥΚΛΟΦΟΡΙΑΣ**

KRKA, d.d., Novo mesto, Šmarješka cesta 6, 8501 Novo mesto, Σλοβενία

## **8. ΑΡΙΘΜΟΙ ΑΔΕΙΑΣ ΚΥΚΛΟΦΟΡΙΑΣ**

### Zalasta 2,5 mg δισκία

EU/1/07/415/001-005

EU/1/07/415/057

Zalasta 5 mg δισκία  
EU/1/07/415/006-010  
EU/1/07/415/058

Zalasta 7,5 mg δισκία  
EU/1/07/415/011-015

Zalasta 10 mg δισκία  
EU/1/07/415/016-021  
EU/1/07/415/059

Zalasta 15 mg δισκία  
EU/1/07/415/022-026

Zalasta 20 mg δισκία  
EU/1/07/415/027-031

#### **9. ΗΜΕΡΟΜΗΝΙΑ ΠΡΩΤΗΣ ΕΓΚΡΙΣΗΣ/ ΑΝΑΝΕΩΣΗΣ ΤΗΣ ΑΔΕΙΑΣ**

Ημερομηνία πρώτης έγκρισης: 27 Σεπτεμβρίου 2007  
Ημερομηνία τελευταίας ανανέωσης: 26 Ιουλίου 2012

#### **10. ΗΜΕΡΟΜΗΝΙΑ ΑΝΑΘΕΩΡΗΣΗΣ ΤΟΥ ΚΕΙΜΕΝΟΥ**

{MM/EEEE}

Λεπτομερείς πληροφορίες για το παρόν φαρμακευτικό προϊόν είναι διαθέσιμες στον δικτυακό τόπο του Ευρωπαϊκού Οργανισμού Φαρμάκων <http://www.ema.europa.eu>

## 1. ΟΝΟΜΑΣΙΑ ΤΟΥ ΦΑΡΜΑΚΕΥΤΙΚΟΥ ΠΡΟΪΟΝΤΟΣ

Zalasta 5 mg δισκία διασπειρόμενα στο στόμα  
Zalasta 7,5 mg δισκία διασπειρόμενα στο στόμα  
Zalasta 10 mg δισκία διασπειρόμενα στο στόμα  
Zalasta 15 mg δισκία διασπειρόμενα στο στόμα  
Zalasta 20 mg δισκία διασπειρόμενα στο στόμα

## 2. ΠΟΙΟΤΙΚΗ ΚΑΙ ΠΟΣΟΤΙΚΗ ΣΥΝΘΕΣΗ

Zalasta 5 mg δισκία διασπειρόμενα στο στόμα

Κάθε δισκίο διασπειρόμενο στο στόμα περιέχει 5 mg ολανζαπίνης.

Zalasta 7,5 mg δισκία διασπειρόμενα στο στόμα

Κάθε δισκίο διασπειρόμενο στο στόμα περιέχει 7,5 mg ολανζαπίνης.

Zalasta 10 mg δισκία διασπειρόμενα στο στόμα

Κάθε δισκίο διασπειρόμενο στο στόμα περιέχει 10 mg ολανζαπίνης.

Zalasta 15 mg δισκία διασπειρόμενα στο στόμα

Κάθε δισκίο διασπειρόμενο στο στόμα περιέχει 15 mg ολανζαπίνης.

Zalasta 20 mg δισκία διασπειρόμενα στο στόμα

Κάθε δισκίο διασπειρόμενο στο στόμα περιέχει 20 mg ολανζαπίνης.

Έκδοχο με γνωστή δράση

Zalasta 5 mg δισκία διασπειρόμενα στο στόμα

Κάθε δισκίο διασπειρόμενο στο στόμα περιέχει 0,50 mg ασπαρτάμης.

Zalasta 7,5 mg δισκία διασπειρόμενα στο στόμα

Κάθε δισκίο διασπειρόμενο στο στόμα περιέχει 0,75 mg ασπαρτάμης.

Zalasta 10 mg δισκία διασπειρόμενα στο στόμα

Κάθε δισκίο διασπειρόμενο στο στόμα περιέχει 1,00 mg ασπαρτάμης.

Zalasta 15 mg δισκία διασπειρόμενα στο στόμα

Κάθε δισκίο διασπειρόμενο στο στόμα περιέχει 1,50 mg ασπαρτάμης.

Zalasta 20 mg δισκία διασπειρόμενα στο στόμα

Κάθε δισκίο διασπειρόμενο στο στόμα περιέχει 2,00 mg ασπαρτάμης.

Για τον πλήρη κατάλογο των εκδόχων, βλ. παράγραφο 6.1.

## 3. ΦΑΡΜΑΚΟΤΕΧΝΙΚΗ ΜΟΡΦΗ

Δισκίο διασπειρόμενο στο στόμα.

Zalasta 5 mg δισκία διασπειρόμενα στο στόμα

Τα δισκία είναι στρογγυλά, ελαφρώς αμφίκυρτα, κίτρινα διάστικτα δισκία με πιθανά μεμονωμένα στίγματα.

Zalasta 7,5 mg δισκία διασπειρόμενα στο στόμα

Τα δισκία είναι στρογγυλά, ελαφρώς αμφίκυρτα, κίτρινα διάστικτα δισκία με πιθανά μεμονωμένα στίγματα.

#### Zalasta 10 mg δισκία διασπειρόμενα στο στόμα

Τα δισκία είναι στρογγυλά, ελαφρώς αμφίκυρτα, κίτρινα διάστικτα δισκία με πιθανά μεμονωμένα στίγματα.

#### Zalasta 15 mg δισκία διασπειρόμενα στο στόμα

Τα δισκία είναι στρογγυλά, ελαφρώς αμφίκυρτα, κίτρινα διάστικτα δισκία με πιθανά μεμονωμένα στίγματα.

#### Zalasta 20 mg δισκία διασπειρόμενα στο στόμα

Τα δισκία είναι στρογγυλά, ελαφρώς αμφίκυρτα, κίτρινα διάστικτα δισκία με πιθανά μεμονωμένα στίγματα.

## **4. ΚΛΙΝΙΚΕΣ ΠΛΗΡΟΦΟΡΙΕΣ**

### **4.1 Θεραπευτικές ενδείξεις**

#### Ενήλικες

Η ολανζαπίνη ενδείκνυται για τη θεραπεία της σχιζοφρένειας.

Η ολανζαπίνη είναι αποτελεσματική στη διατήρηση της κλινικής βελτίωσης κατά τη διάρκεια της συνεχιζόμενης θεραπείας σε ασθενείς, οι οποίοι εμφάνισαν αρχικά ανταπόκριση στη θεραπεία.

Η ολανζαπίνη ενδείκνυται για τη θεραπεία μέτριου έως σοβαρού μανιακού επεισοδίου.

Σε ασθενείς στους οποίους το μανιακό επεισόδιο ανταποκρίθηκε στη θεραπεία με ολανζαπίνη, η ολανζαπίνη ενδείκνυται για την πρόληψη των υποτροπών σε ασθενείς με διπολική διαταραχή (βλ. παράγραφο 5.1).

### **4.2 Δοσολογία και τρόπος χορήγησης**

#### Ενήλικες

Σχιζοφρένεια: Η συνιστώμενη δόση έναρξης της ολανζαπίνης είναι 10 mg/ημέρα.

Μανιακό επεισόδιο: Η δόση έναρξης είναι 15 mg χορηγούμενη εφάπαξ ημερησίως σε μονοθεραπεία ή 10 mg ημερησίως σε συνδυασμένη θεραπεία (βλ. παράγραφο 5.1).

Πρόληψη υποτροπών στη διπολική διαταραχή: Η συνιστώμενη δόση έναρξης είναι 10 mg/ημερησίως. Για ασθενείς που λαμβάνουν ολανζαπίνη για τη θεραπεία μανιακού επεισοδίου, να συνεχίζεται η θεραπεία για την πρόληψη υποτροπών στην ίδια δόση. Εάν ένα νέο μανιακό, μικτό, ή καταθλιπτικό επεισόδιο εμφανιστεί, η θεραπεία με ολανζαπίνη θα πρέπει να συνεχιστεί (με βελτιστοποίηση της δόσης, εάν χρειασθεί), με συμπληρωματική αγωγή για την αντιμετώπιση των συμπτωμάτων της διάθεσης, όταν ενδείκνυται κλινικά.

Κατά τη διάρκεια της θεραπείας της σχιζοφρένειας, του μανιακού επεισοδίου και της πρόληψης των υποτροπών της διπολικής διαταραχής, η ημερήσια δόση μπορεί επακολούθως να προσαρμόζεται ανάλογα με την κλινική κατάσταση του ασθενούς, στο εύρος των 5-20 mg/ημερησίως. Αύξηση της δόσης σε ανώτερη από τη συνιστώμενη αρχική δόση, συνιστάται να γίνεται μόνο μετά από κατάλληλη κλινική επανεκτίμηση και γενικά θα πρέπει να πραγματοποιείται σε διαστήματα όχι μικρότερα των 24 ωρών. Η ολανζαπίνη είναι δυνατόν να χορηγηθεί ανεξαρτήτως γευμάτων καθώς η απορρόφησή της δεν επηρεάζεται από τη λήψη τροφής. Πρέπει να εξετάζεται σταδιακή μείωση της δόσης όταν διακόπτεται η αγωγή με ολανζαπίνη.

Τα διασπειρόμενα στο στόμα δισκία Zalasta, θα πρέπει να τοποθετούνται στη στοματική κοιλότητα, όπου ταχέως διασπείρονται στον σίελο, με αποτέλεσμα την εύκολη κατάποσή τους. Απομάκρυνση του άθικτου διασπειρόμενου στο στόμα δισκίου από τη στοματική κοιλότητα είναι δυσχερές. Επειδή τα

διασπειρόμενα στο στόμα δισκία είναι εύθραυστα, θα πρέπει να λαμβάνονται άμεσα μετά τη διάνοιξη της κυψέλης. Εναλλακτικά, είναι δυνατόν να διασπαρούν σε ένα γεμάτο ποτήρι νερό άμεσα προ της χορηγήσεώς τους.

Η ολανζαπίνη σε δισκία διασπειρόμενα στο στόμα είναι βιοϊσοδύναμη με την ολανζαπίνη σε δισκία, με παρόμοιο ρυθμό και βαθμό απορρόφησης. Έχει την ίδια δοσολογία και συχνότητα χορήγησης με την ολανζαπίνη σε δισκία. Η ολανζαπίνη σε δισκία διασπειρόμενα στο στόμα είναι δυνατόν να χρησιμοποιείται σαν εναλλακτική μορφή της ολανζαπίνης σε δισκία.

#### *Ειδικοί πληθυσμοί*

##### *Ηλικιωμένοι*

Μια χαμηλότερη αρχική δόση (5 mg/ημερησίως), αν και δεν αποτελεί τη συνήθη συνιστώμενη τακτική, πρέπει να εξετάζεται σε ηλικιωμένους ασθενείς 65 ετών και άνω, όπου οι κλινικές παράμετροι το απαιτούν (βλ. παράγραφο 4.4).

##### *Νεφρική και/ή ηπατική δυσλειτουργία*

Μια χαμηλότερη αρχική δόση (5 mg) πρέπει να εξετάζεται στους ασθενείς αυτούς. Σε περιπτώσεις μέτριας ηπατικής ανεπάρκειας (κίρρωση, κατηγορίας A ή B στην ταξινόμηση κατά Child-Pugh), η αρχική δόση θα πρέπει να είναι 5 mg και να αυξάνεται μόνο με προσοχή.

##### *Καπνιστές*

Η δόση έναρξης και το εύρος της δόσης δεν απαιτείται, συνήθως, να τροποποιούνται σε μη-καπνιστές σε σχέση με καπνιστές. Ο μεταβολισμός της ολανζαπίνης μπορεί να ενισχυθεί από το κάπνισμα. Συνιστάται κλινική παρακολούθηση των ασθενών και μπορεί να εξεταστεί αύξηση της δόσης της ολανζαπίνης εάν κριθεί απαραίτητο (βλ. παράγραφο 4.5).

Σε περίπτωση, όπου συνυπάρχουν περισσότεροι από έναν παράγοντες, οι οποίοι μπορεί να επηρεάσουν και να επιβραδύνουν το μεταβολισμό (θήλυ φύλο, ηλικιωμένος ασθενής, μη-καπνιστής), θα πρέπει να εξετάζεται η πιθανότητα μείωσης της αρχικής δοσολογίας. Η σταδιακή αύξηση της δόσης, όταν ενδείκνυται, πρέπει να είναι συντηρητική στους ασθενείς αυτούς.

(Βλ. παραγράφους 4.5 και 5.2)

##### *Παιδιατρικός πληθυσμός*

Δεν συνιστάται η χορήγηση της ολανζαπίνης σε παιδιά και εφήβους ηλικίας κάτω των 18 ετών εξαιτίας της έλλειψης δεδομένων για την ασφάλεια και την αποτελεσματικότητα. Μεγαλύτερες αυξήσεις βάρους και μεταβολές των επιπέδων της προλακτίνης και των λιπιδίων έχουν αναφερθεί σε μικρής διάρκειας μελέτες σε εφήβους ασθενείς σε σχέση με μελέτες σε ενήλικους ασθενείς (βλ. παραγράφους 4.4, 4.8, 5.1 και 5.2).

### **4.3 Αντενδείξεις**

Υπερευαισθησία στη δραστική ουσία ή σε κάποιο από τα έκδοχα που αναφέρονται στην παράγραφο 6.1.

Ασθενείς με γνωστό κίνδυνο εμφάνισης γλαυκώματος κλειστής γωνίας.

### **4.4 Ειδικές προειδοποιήσεις και προφυλάξεις κατά τη χρήση**

Κατά τη διάρκεια της αντιψυχωτικής αγωγής, η κλινική βελτίωση των ασθενών θα παρατηρηθεί μετά την πάροδο μερικών ημερών έως και μερικών εβδομάδων. Οι ασθενείς θα πρέπει να βρίσκονται υπό στενή ιατρική παρακολούθηση κατά τη διάρκεια της περιόδου αυτής.

##### Ψύχωση σχετιζόμενη με άνοια και/ή διαταραχές συμπεριφοράς

Η ολανζαπίνη δεν συνιστάται για χρήση σε ασθενείς με ψύχωση σχετιζόμενη με άνοια και/ή διαταραχές συμπεριφοράς λόγω της αυξημένης θνησιμότητας και του κινδύνου εμφάνισης αγγειακού εγκεφαλικού επεισοδίου. Σε ελεγχόμενες με εικονικό φάρμακο (placebo) κλινικές δοκιμές (διάρκειας

6-12 εβδομάδων), σε ηλικιωμένους ασθενείς (μέσης ηλικίας 78 ετών) με ψύχωση σχετιζόμενη με άνοια και/ή διαταραχές συμπεριφοράς, παρατηρήθηκε διπλάσια αύξηση της επίπτωσης θανάτου στους ασθενείς υπό ολανζαπίνη συγκριτικά με εκείνη για τους ασθενείς υπό εικονικό φάρμακο (placebo) (3,5% έναντι 1,5% αντιστοίχως). Η υψηλότερη επίπτωση θανάτου δεν σχετιζόταν με τη δόση της ολανζαπίνης (μέση ημερήσια δόση 4,4 mg) ή τη διάρκεια της αγωγής. Οι παράγοντες κινδύνου που ενδέχεται να προδιαθέτουν τον πληθυσμό αυτό των ασθενών σε αυξημένη θνησιμότητα περιλαμβάνουν: ηλικία > 65 ετών, δυσφαγία, καταστολή, πλημμελής θρέψη και αφυδάτωση, πνευμονικές καταστάσεις (π.χ. πνευμονία μετά από ή χωρίς εισρόφηση) ή συγχορήγηση βενζοδιαζεπινών. Ωστόσο, η επίπτωση θανάτου ήταν υψηλότερη στους ασθενείς σε θεραπεία με ολανζαπίνη συγκριτικά με τους ασθενείς υπό εικονικό φάρμακο (placebo), ανεξάρτητα από αυτούς τους παράγοντες κινδύνου.

Στις ίδιες κλινικές δοκιμές, αναφέρθηκαν αγγειακά εγκεφαλικά συμβάματα (CVAE π.χ., αγγειακό εγκεφαλικό επεισόδιο, παροδικό ισχαιμικό επεισόδιο), περιλαμβανομένων εκείνων με θανατηφόρο έκβαση. Παρατηρήθηκε μία τριπλάσια αύξηση σε CVAE σε ασθενείς που έλαβαν ολανζαπίνη συγκριτικά με ασθενείς που έλαβαν εικονικό φάρμακο (placebo) (1,3% έναντι 0,4%, αντιστοίχως). Όλοι οι ασθενείς σε θεραπεία με ολανζαπίνη και εικονικό φάρμακο (placebo) που εμφάνισαν CVAE, είχαν προϋπάρχοντες παράγοντες κινδύνου. Ηλικία > 75 ετών και αγγειακού/μικτού τύπου άνοια διαπιστώθηκαν ως παράγοντες κινδύνου για την ανάπτυξη CVAE που σχετίζεται με την αγωγή με ολανζαπίνη. Η αποτελεσματικότητα της ολανζαπίνης δεν έχει τεκμηριωθεί στις δοκιμές αυτές.

#### Νόσος του Parkinson

Η χρήση της ολανζαπίνης στη θεραπεία ψύχωσης που σχετίζεται με αγωνιστή ντοπαμίνης σε ασθενείς με νόσο Parkinson δεν συνιστάται. Σε κλινικές δοκιμές, επιδείνωση των παρκινσονικών συμπτωμάτων και των ψευδαισθήσεων αναφέρθηκε πολύ συχνά και σε μεγαλύτερη συχνότητα από το εικονικό φάρμακο (placebo) (βλ. παράγραφο 4.8), και η ολανζαπίνη δεν ήταν περισσότερο αποτελεσματική από το εικονικό φάρμακο (placebo) στη θεραπεία των ψυχωτικών συμπτωμάτων. Στις δοκιμές αυτές, οι ασθενείς απαιτείτο αρχικά να είναι σταθεροποιημένοι στη χαμηλότερη αποτελεσματική δόση των αντι-Παρκινσονικών φαρμάκων (αγωνιστής ντοπαμίνης) και να παραμένουν στην ίδια αντι-Παρκινσονική αγωγή και δοσολογία, καθ'όλη τη διάρκεια της μελέτης. Η αρχική δόση της ολανζαπίνης ήταν 2,5 mg/ημερησίως και τιτλοποιήθηκε σε μέγιστη δόση 15 mg/ημερησίως, ανάλογα με την κρίση του ερευνητή.

#### Νευροληπτικό Κακόηθες Σύνδρομο (NMS)

Το NMS είναι μία δυνητικά απειλητική για τη ζωή κατάσταση, η οποία σχετίζεται με αντιψυχωτικά φαρμακευτικά προϊόντα. Σπάνιες περιπτώσεις χαρακτηρισθείσες σαν NMS έχουν επίσης σχετισθεί με την ολανζαπίνη. Οι κλινικές εκδηλώσεις του NMS περιλαμβάνουν: υπερπυρεξία, μυϊκή ακαμψία, μεταβολές στη νοητική κατάσταση και σημεία αστάθειας του αυτόνομου νευρικού συστήματος (ακανόνιστος σφυγμός ή αρτηριακή πίεση, ταχυκαρδία, εφίδρωση και καρδιακή δυσρυθμία). Επιπρόσθετα συμπτώματα πιθανώς να περιλαμβάνουν αύξηση της κρεατινικής φωσφοκινάσης, μυοσφαιρινουρία (ραβδομύλυση) και οξεία νεφρική ανεπάρκεια. Εάν ένας ασθενής εμφανίσει σημεία και συμπτώματα ενδεικτικά του NMS ή ανεξήγητο υψηλό πυρετό χωρίς άλλες επιπρόσθετες κλινικές εκδηλώσεις του NMS, η χορήγηση όλων των αντιψυχωτικών φαρμάκων, περιλαμβανομένης της ολανζαπίνης, θα πρέπει να διακόπτεται.

#### Υπεργλυκαιμία και διαβήτης

Υπεργλυκαιμία και/ή εμφάνιση ή επιδείνωση διαβήτη, η οποία περιστασιακά έχει συσχετισθεί με κετοξέωση ή κόμα, έχει αναφερθεί όχι συχνά, περιλαμβανομένων και μερικών θανατηφόρων περιπτώσεων (βλ. παράγραφο 4.8). Σε ορισμένες περιπτώσεις, μια προϋπάρχουσα αύξηση του σωματικού βάρους έχει αναφερθεί, η οποία ίσως είναι ένας προδιαθεσικός παράγοντας. Συνιστάται κατάλληλος κλινικός έλεγχος σύμφωνα με τις ενδεδειγμένες αντιψυχωτικές κατευθυντήριες οδηγίες, π.χ. μέτρηση της γλυκόζης του αίματος πριν την έναρξη της θεραπείας, 12 εβδομάδες μετά την έναρξη της θεραπείας με ολανζαπίνη και εν συνεχεία, ετησίως. Οι ασθενείς που λαμβάνουν θεραπεία με οποιαδήποτε αντιψυχωτικά φάρμακα, περιλαμβανομένου του Zalasta, θα πρέπει να παρακολουθούνται για σημεία και συμπτώματα υπεργλυκαιμίας (όπως πολυδιψία, πολυουρία, πολυφαγία και αδυναμία) και οι ασθενείς με σακχαρώδη διαβήτη ή εκείνοι με παράγοντες κινδύνου για ανάπτυξη σακχαρώδη διαβήτη θα πρέπει να παρακολουθούνται τακτικά για επιδείνωση του



ελέγχου της γλυκόζης. Το σωματικό βάρος θα πρέπει να παρακολουθείται τακτικά, π.χ. πριν την έναρξη της θεραπείας, 4, 8 και 12 εβδομάδες μετά την έναρξη της θεραπείας με ολανζαπίνη και εν συνεχεία, κάθε τρίμηνο.

#### Λιπιδικές μεταβολές

Ανεπιθύμητες μεταβολές στα επίπεδα των λιπιδίων έχουν παρατηρηθεί σε ασθενείς υπό θεραπεία με ολανζαπίνη σε κλινικές δοκιμές ελεγχόμενες με εικονικό φάρμακο (placebo) (βλ. παράγραφο 4.8). Οι μεταβολές των λιπιδίων πρέπει να αντιμετωπίζονται καταλλήλως κλινικά, ιδιαίτερα σε δυσλιπιδαιμικούς ασθενείς και σε ασθενείς με παράγοντες κινδύνου για ανάπτυξη διαταραχών των λιπιδίων. Οι ασθενείς που λαμβάνουν θεραπεία με οποιαδήποτε αντιψυχωτικά φάρμακα, περιλαμβανομένου του Zalasta, θα πρέπει να υποβάλλονται τακτικά σε έλεγχο των λιπιδίων σύμφωνα με τις ενδεδειγμένες αντιψυχωτικές κατευθυντήριες οδηγίες, π.χ. πριν την έναρξη της θεραπείας, 12 εβδομάδες μετά την έναρξη της θεραπείας με ολανζαπίνη και εν συνεχεία, κάθε 5 χρόνια.

#### Αντιχολινεργική δραστηριότητα

Ενώ η ολανζαπίνη έδειξε αντιχολινεργική δραστηριότητα *in vitro*, η εμπειρία κατά τη διάρκεια των κλινικών δοκιμών αποκάλυψε χαμηλή επίπτωση ανάλογων συμβαμάτων. Εντούτοις, επειδή η κλινική εμπειρία με την ολανζαπίνη σε ασθενείς με συνυπάρχοντα νοσήματα είναι περιορισμένη, προσοχή συνιστάται όταν συνταγογραφείται σε ασθενείς με υπερτροφία προστάτη, ή παραλυτικό ειλέο και ανάλογες καταστάσεις.

#### Ηπατική λειτουργία

Παροδική, ασυμπτωματική αύξηση των ηπατικών αμινοτρανσφερασών, ALT, AST έχει συχνά παρατηρηθεί, ιδιαίτερα στα αρχικά στάδια της θεραπείας. Προσοχή και συνεχής παρακολούθηση απαιτείται σε ασθενείς με αυξημένες τιμές ALT και/ή AST, σε ασθενείς με σημεία και συμπτώματα ηπατικής βλάβης, σε ασθενείς με προϋπάρχουσες καταστάσεις που σχετίζονται με περιορισμό της ηπατικής λειτουργικής επάρκειας και σε ασθενείς οι οποίοι λαμβάνουν αγωγή με δυνητικά ηπατοτοξικά φάρμακα. Σε περιπτώσεις όπου έχει διαγνωσθεί ηπατίτιδα (συμπεριλαμβανομένων της ηπατοκυτταρικής, της χολοστατικής ή της μικτής ηπατικής βλάβης), η θεραπεία με ολανζαπίνη, θα πρέπει να διακόπτεται.

#### Ουδετεροπενία

Προσοχή θα πρέπει να δίδεται σε ασθενείς με χαμηλό αριθμό λευκοκυττάρων και/ή ουδετερόφιλων από οποιαδήποτε αιτία, σε ασθενείς που λαμβάνουν φάρμακα που είναι γνωστό ότι προκαλούν ουδετεροπενία, σε ασθενείς με ιστορικό φαρμακογενούς καταστολής/τοξικότητας του μυελού των οστών, σε ασθενείς με καταστολή του μυελού των οστών από συνυπάρχον νόσημα, ακτινοθεραπεία ή χημειοθεραπεία και σε ασθενείς με υπερηωσινοφιλικές καταστάσεις ή με μυελοϋπερπλαστική νόσο. Ουδετεροπενία έχει συχνά αναφερθεί κατά τη συγχορήγηση της ολανζαπίνης με βαλπροϊκό (βλ. παράγραφο 4.8).

#### Διακοπή της θεραπείας

Οξέα συμπτώματα όπως εφίδρωση, αϋπνία, τρόμος, άγχος, ναυτία, ή έμετος έχουν αναφερθεί σπάνια ( $\geq 0,01\%$  και  $< 0,1\%$ ) όταν η ολανζαπίνη διακόπτεται αιφνίδια.

#### QT διάστημα

Σε κλινικές δοκιμές, κλινικά σημαντικές παρατάσεις στα διαστήματα του διορθωμένου QT (QTc) (διόρθωση του διαστήματος QT κατά Fridericia [QTcF]  $\geq 500$  milliseconds [msec] οποτεδήποτε μετά την αρχική εκτίμηση σε ασθενείς με αρχική εκτίμηση QTcF  $< 500$  msec) ήταν όχι συχνές (0,1% έως 1%) σε ασθενείς που έλαβαν ολανζαπίνη, χωρίς σημαντικές διαφορές στα σχετιζόμενα καρδιακά συμβάματα συγκριτικά με το εικονικό φάρμακο (placebo). Εντούτοις, προσοχή απαιτείται όταν η ολανζαπίνη συγχορηγείται με φάρμακα που είναι γνωστό ότι παρατείνουν το QTc διάστημα, ιδιαίτερα σε ηλικιωμένους, σε ασθενείς με συγγενές σύνδρομο παρατεταμένου QT διαστήματος, συμφορητική καρδιακή ανεπάρκεια, καρδιακή υπερτροφία, υποκαλιαιμία ή υπομαγνησιαιμία.

#### Θρομβοεμβολή

Χρονική συσχέτιση της αγωγής με ολανζαπίνη και φλεβικής θρομβοεμβολής (VTE) έχει αναφερθεί όχι συχνά ( $\geq 0,1\%$  και  $< 1\%$ ). Δεν έχει τεκμηριωθεί αιτιολογική συσχέτιση μεταξύ της εμφάνισης

φλεβικής θρομβοεμβολής και της αγωγής με ολανζαπίνη. Εντούτοις, καθώς οι ασθενείς με σχιζοφρένεια, συχνά εμφανίζουν επίκτητους παράγοντες κινδύνου για φλεβική θρομβοεμβολή, όλοι οι πιθανοί παράγοντες κινδύνου εμφάνισης VTE, όπως η ακινητοποίηση των ασθενών, θα πρέπει να προσδιορίζονται και να λαμβάνονται προληπτικά μέτρα.

#### Γενική δραστηριότητα ΚΝΣ

Με δεδομένη την κυρία επίδραση της ολανζαπίνης στο ΚΝΣ, θα πρέπει να δίδεται προσοχή στη συγχορήγησή της με άλλα φάρμακα που δρουν επίσης στο ΚΝΣ καθώς και με το αλκοόλ. Επειδή η ολανζαπίνη εμφανίζει *in vitro* αντιντοπαμινεργική δράση, ενδέχεται να ανταγωνισθεί τις επιδράσεις των άμεσων και έμμεσων αγωνιστών της ντοπαμίνης.

#### Επιληπτικές κρίσεις

Η ολανζαπίνη θα πρέπει να χορηγείται με προσοχή σε ασθενείς με ιστορικό επιληπτικών κρίσεων ή σε ασθενείς με παράγοντες οι οποίοι μπορεί να προκαλέσουν μείωση της επιληπτικής ουδού. Οι επιληπτικές κρίσεις έχουν αναφερθεί όχι συχνά σε ασθενείς υπό αγωγή με ολανζαπίνη. Στις περισσότερες των περιπτώσεων αυτών, ιστορικό επιληπτικών κρίσεων ή παράγοντες κινδύνου για επιληπτικές κρίσεις έχουν αναφερθεί.

#### Όψιμη Δυσκινησία

Σε συγκριτικές μελέτες ετήσιας ή μικρότερης διάρκειας, η ολανζαπίνη σχετίστηκε με στατιστικά σημαντικά χαμηλότερη επίπτωση φαρμακοεπαγόμενης δυσκινησίας. Εν τούτοις, ο κίνδυνος για όψιμη δυσκινησία αυξάνεται με τη μακροχρόνια έκθεση και επομένως, όταν σημεία ή συμπτώματα όψιμης δυσκινησίας εμφανισθούν σε ασθενή υπό αγωγή με ολανζαπίνη, θα πρέπει να εξετάζεται το ενδεχόμενο μείωσης της δόσης ή διακοπής της χορήγησης.

Τα συμπτώματα αυτά μπορεί προσωρινά να επιδεινωθούν ή ακόμη και να εμφανισθούν μετά από τη διακοπή της θεραπείας.

#### Ορθοστατική υπόταση

Ορθοστατική υπόταση παρατηρήθηκε όχι συχνά σε ηλικιωμένους που ελάμβαναν ολανζαπίνη κατά τη διάρκεια των κλινικών δοκιμών. Συνιστάται η αρτηριακή πίεση να μετράται περιοδικά σε ασθενείς άνω των 65 ετών.

#### Αιφνίδιος καρδιακός θάνατος

Σε αναφορές για την ολανζαπίνη μετά την κυκλοφορία του προϊόντος, περιπτώσεις αιφνίδιου καρδιακού θανάτου έχουν αναφερθεί σε ασθενείς που λάμβαναν ολανζαπίνη. Σε μία αναδρομική μελέτη παρατήρησης κοόρτης, ο πιθανός κίνδυνος του αιφνίδιου καρδιακού θανάτου, σε ασθενείς υπό αγωγή με ολανζαπίνη, ήταν περίπου διπλάσιος του κινδύνου σε ασθενείς που δεν λάμβαναν αγωγή με αντιψυχωτικά. Στη μελέτη, ο κίνδυνος από την αγωγή με ολανζαπίνη ήταν συγκρίσιμος με τον κίνδυνο από την αγωγή με άτυπα αντιψυχωτικά που περιλαμβάνονταν στη συγκεντρωτική ανάλυση.

#### Παιδιατρικός πληθυσμός

Η ολανζαπίνη δεν ενδείκνυται για χρήση στη θεραπεία παιδιών και εφήβων. Μελέτες σε ασθενείς ηλικίας 13-17 ετών κατέδειξαν ποικίλες ανεπιθύμητες ενέργειες, που περιλαμβάνουν αύξηση σωματικού βάρους, μεταβολές στις μεταβολικές παραμέτρους και αύξηση των επιπέδων προλακτίνης (βλ. παραγράφους 4.8 και 5.1).

#### Ασπαρτάμη

Η ασπαρτάμη είναι πηγή φαινυλαλανίνης. Μπορεί να είναι επιβλαβής για ασθενείς με φαινυλκετονουρία (PKU).

Αυτό το φάρμακο πρέπει να χρησιμοποιείται με προσοχή σε ασθενείς με φαινυλκετονουρία.

### **4.5 Αλληλεπιδράσεις με άλλα φαρμακευτικά προϊόντα και άλλες μορφές αλληλεπίδρασης**

Μελέτες αλληλεπιδράσεων έχουν πραγματοποιηθεί μόνο σε ενήλικες.

#### Δινητικές αλληλεπιδράσεις που επηρεάζουν την ολανζαπίνη

Επειδή η ολανζαπίνη μεταβολίζεται μέσω του CYP1A2, οι ουσίες που προκαλούν επαγωγή ή

αναστολή ειδικά αυτού του ισοενζύμου, ενδέχεται να επηρεάσουν τις φαρμακοκινητικές ιδιότητες της ολανζαπίνης.

#### Επαγωγή του CYP1A2

Ο μεταβολισμός της ολανζαπίνης μπορεί να ενισχυθεί από το κάπνισμα και από την καρβαμαζεπίνη με αποτέλεσμα να προκληθεί μείωση των συγκεντρώσεων της ολανζαπίνης. Μικρή έως μέτρια μόνο αύξηση της κάθαρσης της ολανζαπίνης έχει αναφερθεί. Οι κλινικές επιπτώσεις αναμένεται να είναι περιορισμένες αλλά συνιστάται κλινική παρακολούθηση των ασθενών και μπορεί να εξετασθεί αύξηση της δόσης της ολανζαπίνης εάν κριθεί απαραίτητο (βλ. παράγραφο 4.2).

#### Αναστολή του CYP1A2

Η φλουβοξαμίνη, ένας ειδικός αναστολέας του CYP1A2, έχει δείχθει ότι αναστέλλει σημαντικά το μεταβολισμό της ολανζαπίνης. Η μέση αύξηση της  $C_{max}$  της ολανζαπίνης, μετά τη χορήγηση της φλουβοξαμίνης, ήταν 54% σε γυναίκες μη καπνίστριες και 77% σε άνδρες καπνιστές. Η μέση αύξηση της AUC της ολανζαπίνης ήταν 52% και 108%, αντίστοιχα. Η χορήγηση μικρότερης δόσης έναρξης της ολανζαπίνης θα πρέπει να εξετάζεται σε ασθενείς οι οποίοι λαμβάνουν φλουβοξαμίνη ή άλλους αναστολείς του CYP1A2, όπως η σιπροφλοξασίνη. Σε περίπτωση έναρξης θεραπείας με έναν αναστολέα του CYP1A2, το ενδεχόμενο μείωσης της δόσης της ολανζαπίνης θα πρέπει να εξετάζεται.

#### Μείωση της βιοδιαθεσιμότητας

Ο ενεργός άνθρακας μειώνει τη βιοδιαθεσιμότητα της από του στόματος χορηγούμενης ολανζαπίνης, σε ποσοστό 50 έως 60% και γι' αυτό θα πρέπει να λαμβάνεται τουλάχιστον 2 ώρες πριν ή μετά τη χορήγηση της ολανζαπίνης.

Η φλουοξετίνη (αναστολέας του CYP2D6), οι εφάπαξ δόσεις αντιόξινων (αργιλίου, μαγνησίου) ή η σιμετιδίνη, δεν έχουν αναφερθεί ότι επηρεάζουν σημαντικά τις φαρμακοκινητικές ιδιότητες της ολανζαπίνης.

#### Δυναμικές επιδράσεις της ολανζαπίνης σε άλλα φαρμακευτικά προϊόντα

Η ολανζαπίνη ενδέχεται να ανταγωνισθεί τις επιδράσεις των άμεσων και έμμεσων αγωνιστών της ντοπαμίνης.

Η ολανζαπίνη δεν προκαλεί αναστολή των κυριότερων ισοενζύμων του CYP450 *in vitro* (π.χ. 1A2, 2D6, 2C9, 2C19, 3A4). Ως εκ τούτου, δεν αναμένονται σημαντικές αλληλεπιδράσεις, σύμφωνα με τα διαθέσιμα δεδομένα των *in vivo* μελετών όπου δεν παρατηρήθηκε αναστολή του μεταβολισμού των ακόλουθων φαρμακευτικών ουσιών: των τρικυκλικών αντικαταθλιπτικών (μεταβολιζομένων κυρίως μέσω του CYP2D6), της βαρφαρίνης (CYP2C9), της θεοφυλλίνης (CYP1A2) ή της διαζεπάμης (CYP3A4 και 2C19).

Δεν παρατηρήθηκαν αλληλεπιδράσεις κατά τη συγχορήγηση της ολανζαπίνης με λίθιο ή βιπεριδένη.

Κατά την παρακολούθηση των επιπέδων βαλπροϊκού στο πλάσμα δεν παρουσιάστηκε ανάγκη προσαρμογής της δόσης του βαλπροϊκού μετά την έναρξη της συγχορήγησης της ολανζαπίνης.

#### Γενική δραστηριότητα ΚΝΣ

Πρέπει να δίνεται προσοχή σε ασθενείς που καταναλώνουν οινοπνευματώδη ή λαμβάνουν φαρμακευτικά προϊόντα που μπορεί να προκαλέσουν καταστολή του κεντρικού νευρικού συστήματος.

Δεν συνιστάται η συγχορήγηση ολανζαπίνης με αντι-Παρκινσονικά φαρμακευτικά προϊόντα σε ασθενείς με νόσο Parkinson και άνοια (βλ. παράγραφο 4.4).

#### QTc διάστημα

Απαιτείται προσοχή όταν η ολανζαπίνη συγχορηγείται με φαρμακευτικά προϊόντα που είναι γνωστό ότι παρατείνουν το QTc διάστημα (βλ. παράγραφο 4.4).

## **4.6 Γονιμότητα, κύηση και γαλουχία**

### Κύηση

Δεν υπάρχουν επαρκείς και καλά ελεγχόμενες μελέτες επί εγκύων γυναικών. Πρέπει να δίνεται η οδηγία στις ασθενείς να ενημερώνουν τον γιατρό τους, σε περίπτωση που μείνουν ή προτίθενται να μείνουν έγκυες κατά τη διάρκεια της θεραπείας με ολανζαπίνη. Ωστόσο, επειδή η εμπειρία στον άνθρωπο είναι περιορισμένη, η ολανζαπίνη θα πρέπει να χορηγείται στην κύηση μόνον εάν το αναμενόμενο όφελος δικαιολογεί τον πιθανό κίνδυνο για το έμβρυο.

Τα νεογνήνητα βρέφη που εκτίθενται σε αντιψυχωτικά (περιλαμβανομένης της ολανζαπίνης) κατά το τρίτο τρίμηνο της εγκυμοσύνης, διατρέχουν κίνδυνο για εμφάνιση ανεπιθύμητων ενεργειών περιλαμβανομένων των εξωπυραμιδικών και/ή συμπτωμάτων απόσυρσης που μπορεί να ποικίλουν σε σοβαρότητα και διάρκεια μετά τον τοκετό. Υπάρχουν αναφορές για διέγερση, υπέρταση, υποτονία, τρόμο, υπνηλία, αναπνευστική δυσχέρεια ή διαταραχή στη σίτιση. Κατά συνέπεια, τα νεογνά θα πρέπει να παρακολουθούνται προσεκτικά.

### Θηλασμός

Σε μια μελέτη με υγιείς θηλάζουσες γυναίκες, παρατηρήθηκε απέκκριση της ολανζαπίνης στο μητρικό γάλα. Η μέση έκθεση του νεογνού (mg/kg) σε σταθεροποιημένη κατάσταση, υπολογίστηκε ότι αντιστοιχεί στο 1,8% της αντίστοιχης δόσης της ολανζαπίνης στη μητέρα (mg/kg). Οι ασθενείς θα πρέπει να ενημερώνονται ότι δεν συνιστάται να θηλάζουν, εάν λαμβάνουν ολανζαπίνη.

### Γονιμότητα

Επιδράσεις στη γονιμότητα δεν είναι γνωστές (βλ. παράγραφο 5.3 για προκλινικές πληροφορίες)

## **4.7 Επιδράσεις στην ικανότητα οδήγησης και χειρισμού μηχανημάτων**

Δεν πραγματοποιήθηκαν μελέτες σχετικά με τις επιδράσεις στην ικανότητα οδήγησης και χειρισμού μηχανημάτων. Επειδή η ολανζαπίνη μπορεί να προκαλέσει υπνηλία και ζάλη, οι ασθενείς θα πρέπει να ενημερώνονται για τους πιθανούς κινδύνους κατά το χειρισμό μηχανημάτων, περιλαμβανομένων των οχημάτων.

## **4.8 Ανεπιθύμητες ενέργειες**

### Σύνοψη του προφίλ ασφάλειας

#### Ενήλικες

Οι πιο συχνά αναφερόμενες (παρατηρήθηκαν σε  $\geq 1\%$  των ασθενών) ανεπιθύμητες ενέργειες, οι οποίες σχετίζονταν με τη χορήγηση ολανζαπίνης κατά τη διάρκεια των κλινικών δοκιμών, ήταν υπνηλία, αύξηση σωματικού βάρους, ηωσινοφιλία, αυξημένα επίπεδα προλακτίνης, χοληστερόλης, γλυκόζης και τριγλυκεριδίων (βλ. παράγραφο 4.4), γλυκοζουρία, αυξημένη όρεξη, ζάλη, ακαθυσία, παρκινσονισμός, λευκοπενία, ουδετεροπενία (βλ. παράγραφο 4.4), δυσκινησία, ορθοστατική υπόταση, αντιχολινεργικές επιδράσεις, παροδικές ασυμπτωματικές αυξήσεις των ηπατικών αμινοτρανσφερασών (βλ. παράγραφο 4.4), εξάνθημα, εξασθένιση, κόπωση, πυρεξία, αρθραλγία, αυξημένη αλκαλική φωσφατάση, υψηλή γάμα γλουταμυλτρανσφεράση, υψηλό ουρικό οξύ, υψηλή κρεατινική φωσφοκινάση και οίδημα.

### Κατάλογος ανεπιθύμητων ενεργειών σε μορφή πίνακα

Ο ακόλουθος πίνακας περιλαμβάνει τις ανεπιθύμητες ενέργειες και τα εργαστηριακά ευρήματα που παρατηρήθηκαν κατά τη διάρκεια κλινικών δοκιμών και αυθόρμητων αναφορών. Εντός κάθε κατηγορίας συχνότητας εμφάνισης οι ανεπιθύμητες ενέργειες παρατίθενται κατά σειρά φθίνουσας σοβαρότητας. Οι όροι συχνότητας που αναφέρονται παρακάτω προσδιορίζονται ως εξής: Πολύ συχνές ( $\geq 1/10$ ), συχνές ( $\geq 1/100$  έως  $< 1/10$ ), όχι συχνές ( $\geq 1/1.000$  έως  $< 1/100$ ), σπάνιες ( $\geq 1/10.000$  έως  $< 1/1.000$ ), πολύ σπάνιες ( $< 1/10.000$ ), μη γνωστές (δεν μπορούν να εκτιμηθούν με βάση τα διαθέσιμα δεδομένα).

Πολύ Συχνές	Συχνές	Όχι Συχνές	Σπάνιες	Μη γνωστές
Διαταραχές του αιμοποιητικού και του λεμφικού συστήματος				
	Ηωσινοφιλία Λευκοπενία10		Θρομβοπενία11	

	Ουδετεροπενία10			
Διαταραχές του ανοσοποιητικού συστήματος				
		Υπερευαισθησία11		
Διαταραχές του μεταβολισμού και της θρέψης				
Αύξηση σωματικού βάρους1	Αυξημένα επίπεδα χοληστερόλης 2,3 Αυξημένα επίπεδα γλυκόζης4 Αυξημένα επίπεδα τριγλυκεριδίων2,5 Γλυκοζουρία Αύξηση της όρεξης	Εμφάνιση ή παρόξυνση διαβήτη που περιστασιακά έχει συσχετισθεί με κετοξέωση ή κόμα περιλαμβανομένων και μερικών θανατηφόρων περιστατικών (βλ. παράγραφο 4.4)11	Υποθερμία12	
Διαταραχές του νευρικού συστήματος				
Υπνηλία	Ζάλη Ακαθυσία6 Παρκινσονισμός6 Δυσκινησία6	Επιληπτικές κρίσεις όπου στις περισσότερες περιπτώσεις είχαν αναφερθεί ιστορικό επιληπτικών κρίσεων ή παράγοντες κινδύνου για επιληπτικές κρίσεις11 Δυστονία (περιλαμβανομένης της περιστροφής των οφθαλμικών βολβών)11 Βραδυκινησία11 Αμνησία9 Δυσαρθρία Τραύλισμα11 Σύνδρομο ανήσυχων ποδιών11	Νευροληπτικό Κακόηθες Σύνδρομο (NMS) (βλ. παράγραφο 4.4)12 Συμπτώματα διακοπής7,12	
Καρδιακές διαταραχές				
		Βραδυκαρδία Παράταση του διαστήματος QTc (βλ. παράγραφο 4.4)	Κοιλιακή ταχυκαρδία/ μαρμαρυγή, αιφνίδιος θάνατος (βλ. παράγραφο 4.4)11	
Αγγειακές διαταραχές				
Ορθοστατική υπόταση10		Θρομβοεμβολή (περιλαμβανομένων της πνευμονικής εμβολής και της θρόμβωσης των εν τω βάθει φλεβών) (βλ. παράγραφο 4.4)		
Διαταραχές του αναπνευστικού συστήματος, του θώρακα και του μεσοθωράκιου				
		Επίσταξη9		
Διαταραχές του γαστρεντερικού				
	Ήπιες, παροδικές αντιχολινεργικές	Διάταση της κοιλίας9	Παγκρεατίτιδα11	

	επιδράσεις, μεταξύ των οποίων δυσκοιλιότητα και ξηροστομία.	Υπερέκκριση σιέλου <sup>11</sup>		
Διαταραχές του ήπατος και των χοληφόρων				
	Παροδικές, ασυμπτωματικές αυξήσεις των ηπατικών αμινοτρανσφερασών (ALT, AST), ιδιαίτερα στην έναρξη της θεραπείας (βλ. παράγραφο 4.4)		Ηπατίτιδα (περιλαμβανομένης της ηπατοκυτταρικής, της χολοστατικής ή της μικτής ηπατικής βλάβης) <sup>11</sup>	
Διαταραχές του δέρματος και του υποδόριου ιστού				
	Εξάνθημα	Αντίδραση από φωτοευαισθησία Αλωπεκία		Αντίδραση στο φάρμακο με συμπτώματα Ηωσινοφιλίας και Συστημικού Συνδρόμου (DRESS)
Διαταραχές του μυοσκελετικού συστήματος και του συνδετικού ιστού				
	Αρθραλγία <sup>9</sup>		Ραβδομύλωση <sup>11</sup>	
Διαταραχές των νεφρών και των ουροφόρων οδών				
		Ακράτεια ούρων Κατακράτηση ούρων Δυσκολία στην ούρηση <sup>11</sup>		
Καταστάσεις της κύησης, της λοχείας και της περιγεννητικής περιόδου				
				Σύνδρομο απόσυρσης φαρμάκου των νεογνών (βλ. παράγραφο 4.6)
Διαταραχές του αναπαραγωγικού συστήματος και του μαστού				
	Στυτική δυσλειτουργία στους άνδρες Μειωμένη γενετήσια ορμή στους άνδρες και στις γυναίκες	Αμηνόρροια Διόγκωση μαστού Γαλακτόρροια σε γυναίκες Γυναικομαστία/ διόγκωση μαστού στους άνδρες	Πριαπισμός <sup>12</sup>	
Γενικές διαταραχές και καταστάσεις της οδού χορήγησης				
	Εξασθένιση Κόπωση Οίδημα Πυρεξία <sup>10</sup>			
Παρακλινικές εξετάσεις				
Αυξημένα επίπεδα προλακτίνης του πλάσματος <sup>8</sup>	Αυξημένη αλκαλική φωσφατάση <sup>10</sup> Υψηλή κρεατινική φωσφοκινάση <sup>11</sup> Υψηλή γάμα γλουταμυλτρανσφεράση <sup>10</sup> Υψηλό ουρικό οξύ <sup>10</sup>	Αυξημένη ολική χολερυθρίνη		

1 Κλινικά σημαντική αύξηση σωματικού βάρους παρατηρήθηκε σε όλες τις κατηγορίες με αρχική εκτίμηση Δείκτη Μάζας Σώματος (ΔΜΣ). Μετά τη βραχυπρόθεσμη θεραπεία (διάμεση διάρκεια 47 ημέρες), αύξηση σωματικού βάρους  $\geq 7\%$  από το αρχικό σωματικό βάρος ήταν πολύ συχνή (22,2 %),  $\geq 15\%$  ήταν συχνή (4,2 %) και  $\geq 25\%$  ήταν όχι συχνή (0,8 %). Πολύ συχνή ήταν η αύξηση σωματικού βάρους  $\geq 7\%$ ,  $\geq 15\%$  και  $\geq 25\%$  από το αρχικό σωματικό βάρος σε ασθενείς με μακροχρόνια έκθεση (τουλάχιστον 48 εβδομάδες) (64,4 %, 31,7 % και 12,3 % αντίστοιχα).

2 Οι μέσες αυξήσεις στις τιμές των λιπιδίων σε κατάσταση νηστείας (ολική χοληστερόλη, LDL χοληστερόλη και τριγλυκερίδια) ήταν υψηλότερες σε ασθενείς χωρίς ενδείξεις λιπιδαιμικής απορρύθμισης στην αρχική εκτίμηση.

3 Παρατηρήθηκαν σε φυσιολογικά επίπεδα νηστείας στην αρχική εκτίμηση ( $< 5,17$  mmol/l) τα οποία αυξήθηκαν σε υψηλά ( $\geq 6,2$  mmol/l). Πολύ συχνές ήταν οι μεταβολές στα ολικά επίπεδα χοληστερόλης νηστείας από οριακά κατά την αρχική εκτίμηση ( $\geq 5,17 - < 6,2$  mmol/l) σε υψηλά ( $\geq 6,2$  mmol/l).

4 Παρατηρήθηκαν σε φυσιολογικά επίπεδα νηστείας στην αρχική εκτίμηση ( $< 5,56$  mmol/l) τα οποία αυξήθηκαν σε υψηλά ( $\geq 7$  mmol/l). Πολύ συχνές ήταν οι μεταβολές στα επίπεδα γλυκόζη νηστείας από οριακά κατά την αρχική εκτίμηση ( $\geq 5,56 - < 7$  mmol/l) σε υψηλά ( $\geq 7$  mmol/l).

5 Παρατηρήθηκαν σε φυσιολογικά επίπεδα νηστείας στην αρχική εκτίμηση ( $< 1,69$  mmol/l) τα οποία αυξήθηκαν σε υψηλά ( $\geq 2,26$  mmol/l). Πολύ συχνές ήταν οι μεταβολές στα επίπεδα τριγλυκεριδίων νηστείας από οριακά κατά την αρχική εκτίμηση ( $\geq 1,69$  mmol/l -  $< 2,26$  mmol/l) σε υψηλά ( $\geq 2,26$  mmol/l).

<sup>6</sup> Σε κλινικές δοκιμές, η επίπτωση Παρκινσονισμού και δυστονίας σε ασθενείς υπό ολανζαπίνη ήταν αριθμητικά μεγαλύτερη, αλλά όχι στατιστικά σημαντικά διαφορετική από την αντίστοιχη του εικονικού φαρμάκου (placebo). Οι λαμβάνοντες ολανζαπίνη ασθενείς είχαν μία χαμηλότερη επίπτωση Παρκινσονισμού, ακαθησίας και δυστονίας συγκριτικά με αυτούς που ελάμβαναν τιτλοποιημένες δόσεις αλοπεριδόλης. Λόγω έλλειψης λεπτομερούς πληροφόρησης για το προϋπάρχον ατομικό ιστορικό οξειών και όψιμων εξωπυραμιδικών κινητικών διαταραχών, δεν είναι δυνατόν επί του παρόντος να αποδειχθεί ότι η ολανζαπίνη προκαλεί πιο σπάνια όψιμη δυσκίνησια και/ή άλλα όψιμα εξωπυραμιδικού τύπου σύνδρομα.

<sup>7</sup> Οξέα συμπτώματα όπως εφίδρωση, αϋπνία, τρόμος, άγχος, ναυτία, ή έμετος έχουν αναφερθεί, όταν η ολανζαπίνη διακόπτεται αιφνίδια.

<sup>8</sup> Σε κλινικές δοκιμές διάρκειας έως και 12 εβδομάδων, οι συγκεντρώσεις των επιπέδων προλακτίνης του πλάσματος είχαν υπερβεί το ανώτερο όριο του φυσιολογικού εύρους περίπου στο 30% των ασθενών υπό αγωγή με ολανζαπίνη, με φυσιολογικά επίπεδα προλακτίνης στην αρχική εκτίμηση. Στην πλειοψηφία αυτών των ασθενών, οι αυξήσεις ήταν γενικά ήπιες και παρέμειναν χαμηλότερες από το διπλάσιο του ανώτερου ορίου του φυσιολογικού εύρους.

<sup>9</sup> Ανεπιθύμητη ενέργεια που αναγνωρίστηκε σε κλινικές δοκιμές, στην Ολοκληρωμένη Βάση Δεδομένων της Ολανζαπίνης.

<sup>10</sup> Όπως αξιολογήθηκε από μετρήσιμες τιμές σε κλινικές δοκιμές, στην Ολοκληρωμένη Βάση Δεδομένων της Ολανζαπίνης.

<sup>11</sup> Ανεπιθύμητη ενέργεια που αναγνωρίστηκε βάσει αυθόρμητων αναφορών, μετά την κυκλοφορία του προϊόντος, με συχνότητα που προσδιορίστηκε χρησιμοποιώντας την Ολοκληρωμένη Βάση Δεδομένων της Ολανζαπίνης.

<sup>12</sup> Ανεπιθύμητη ενέργεια που αναγνωρίστηκε βάσει αυθόρμητων αναφορών, μετά την κυκλοφορία του προϊόντος, με συχνότητα που εκτιμήθηκε στο ανώτερο όριο του διαστήματος εμπιστοσύνης 95%, χρησιμοποιώντας την Ολοκληρωμένη Βάση Δεδομένων της Ολανζαπίνης.

### Μακροχρόνια έκθεση (τουλάχιστον 48 εβδομάδων)

Η αναλογία των ασθενών που είχαν σοβαρές και κλινικά σημαντικές αλλαγές όσον αφορά την αύξηση σωματικού βάρους, τη γλυκόζη, την ολική LDL/HDL χοληστερόλη ή τα τριγλυκερίδια, αυξήθηκε με την πάροδο του χρόνου. Σε ενήλικους ασθενείς που συμπλήρωσαν 9-12 μήνες θεραπείας, ο ρυθμός αύξησης της μέσης τιμής της γλυκόζης του αίματος επιβραδύνθηκε μετά από περίπου 6 μήνες.

### Επιπρόσθετες πληροφορίες για ειδικούς πληθυσμούς

Σε κλινικές δοκιμές με ηλικιωμένους ασθενείς με άνοια, η θεραπεία με ολανζαπίνη συσχετίστηκε με μεγαλύτερη επίπτωση θανάτου και αγγειακές εγκεφαλικές ανεπιθύμητες ενέργειες σε σύγκριση με το εικονικό φάρμακο (placebo) (βλ. παράγραφο 4.4). Πολύ συχνές ανεπιθύμητες ενέργειες που σχετίζονταν με τη χορήγηση ολανζαπίνης σε αυτή την κατηγορία ασθενών, ήταν οι διαταραχές βάδισης και οι πτώσεις. Πνευμονία, αυξημένη θερμοκρασία σώματος, λήθαργος, ερύθημα, οπτικές ψευδαισθήσεις και ακράτεια ούρων παρατηρήθηκαν συχνά.

Σε κλινικές δοκιμές ασθενών με φαρμακο-επαγόμενη (ντοπαμινικού αγωνιστή) ψύχωση στο πλαίσιο νόσου Parkinson, επιδείνωση των παρκινσονικών συμπτωμάτων και των ψευδαισθήσεων αναφέρθηκε πολύ συχνά και σε μεγαλύτερη συχνότητα από το εικονικό φάρμακο (placebo).

Σε μία κλινική δοκιμή ασθενών με διπολική μανία, η συγχορήγηση βαλπροϊκού με ολανζαπίνη, είχε σαν αποτέλεσμα την εμφάνιση ουδετεροπενίας σε ποσοστό 4,1%. Τα υψηλά επίπεδα πλάσματος του βαλπροϊκού ενδέχεται να είναι ένας πιθανός αιτιολογικός παράγοντας. Η συγχορήγηση της ολανζαπίνης με λίθιο ή βαλπροϊκό είχε σαν αποτέλεσμα αυξημένα ποσοστά ( $\geq 10\%$ ) τρόμου, ξηροστομίας, αυξημένης όρεξης και αύξησης σωματικού βάρους. Διαταραχή του λόγου, επίσης, αναφέρθηκε συχνά. Κατά τη διάρκεια της συγχορήγησης της ολανζαπίνης με λίθιο ή βαλπροϊκό νάτριο/βαλπροϊκό οξύ, μία αύξηση  $\geq 7\%$  του βάρους σώματος από την αρχική εκτίμηση, παρατηρήθηκε στο 17,4% των ασθενών, κατά τη διάρκεια της αγωγής οξείας φάσεως (έως 6 εβδομάδες). Η μακροχρόνια θεραπεία με ολανζαπίνη (έως και 12 μήνες) για την πρόληψη υποτροπών σε ασθενείς με διπολική διαταραχή έχει συσχετισθεί με αύξηση  $\geq 7\%$  από το αρχικό βάρος σώματος, στο 39,9% των ασθενών.

### Παιδιατρικός πληθυσμός

Δεν ενδείκνυται η χορήγηση της ολανζαπίνης σε παιδιά και εφήβους ηλικίας κάτω των 18 ετών. Παρόλο που δεν υπάρχουν κλινικές μελέτες σχεδιασμένες για να συγκρίνουν τους εφήβους με τους ενήλικες, τα δεδομένα από δοκιμές σε εφήβους συγκρίθηκαν με τα δεδομένα από δοκιμές σε ενήλικες.

Ο ακόλουθος πίνακας συνοψίζει τις ανεπιθύμητες ενέργειες που αναφέρθηκαν με μεγαλύτερη συχνότητα σε εφήβους ασθενείς (ηλικίας 13-17 ετών) συγκριτικά με ενήλικους ασθενείς ή μόνο τις ανεπιθύμητες ενέργειες που προέκυψαν κατά τη διάρκεια βραχυπρόθεσμων κλινικών δοκιμών με εφήβους ασθενείς. Κλινικά σημαντική αύξηση σωματικού βάρους ( $\geq 7\%$ ) παρατηρήθηκε πιο συχνά στην ομάδα των εφήβων ασθενών σε σύγκριση με τους ενήλικες με συγκρίσιμη έκθεση στο φάρμακο. Το ποσοστό αύξησης σωματικού βάρους και η αναλογία των εφήβων ασθενών που παρουσίασαν κλινικά σημαντική αύξηση σωματικού βάρους ήταν μεγαλύτερα σε αυτούς υπό μακροχρόνια έκθεση (τουλάχιστον 24 εβδομάδες) από ότι υπό τη βραχείας διάρκειας έκθεση.

Εντός κάθε κατηγορίας συχνότητας, οι ανεπιθύμητες ενέργειες παρατίθενται κατά σειρά φθίνουσας σοβαρότητας. Οι όροι συχνότητας που αναφέρονται παρακάτω προσδιορίζονται ως εξής: Πολύ συχνές ( $\geq 1/10$ ), συχνές ( $\geq 1/100$  έως  $< 1/10$ ).

<b>Διαταραχές του μεταβολισμού και της θρέψης</b> <i>Πολύ συχνές:</i> Αύξηση σωματικού βάρους <sup>13</sup> , αυξημένα επίπεδα τριγλυκεριδίων <sup>14</sup> , αύξηση της όρεξης. <i>Συχνές:</i> Αυξημένα επίπεδα χοληστερόλης <sup>15</sup>
<b>Διαταραχές του νευρικού συστήματος</b> <i>Πολύ συχνές:</i> Καταστολή (συμπεριλαμβάνει: υπερυπνία, λήθαργο, υπνηλία).
<b>Διαταραχές του γαστρεντερικού</b> <i>Συχνές:</i> Ξηροστομία
<b>Διαταραχές του ήπατος και των χοληφόρων</b> <i>Πολύ συχνές:</i> Αύξηση των ηπατικών αμινοτρανσφερασών (ALT/AST; Βλ. παράγραφο 4.4).



### **Παρακλινικές εξετάσεις**

*Πολύ συχνές:* Μειωμένη ολική χολερυθρίνη, αυξημένη GGT, αυξημένα επίπεδα προλακτίνης του πλάσματος<sup>16</sup>.

<sup>13</sup> Μετά τη βραχυπρόθεσμη θεραπεία (διάμεση διάρκεια 22 ημέρες), πολύ συχνή ήταν η αύξηση σωματικού βάρους  $\geq 7\%$  από το αρχικό βάρος σώματος (κιλά) (40,6%), συχνή ήταν η αύξηση σωματικού βάρους  $\geq 15\%$  από το αρχικό βάρος σώματος (7,1%) και  $\geq 25\%$  ήταν συχνή (2,5%). Με μακράς διάρκειας έκθεση (τουλάχιστον 24 εβδομάδες), 89,4 % παρουσίασαν αύξηση σωματικού βάρους  $\geq 7\%$ , 55,3% παρουσίασαν αύξηση σωματικού βάρους  $\geq 15\%$  και 29,1% παρουσίασαν αύξηση σωματικού βάρους  $\geq 25\%$  από το αρχικό βάρος σώματος.

<sup>14</sup> Παρατηρήθηκαν σε φυσιολογικά επίπεδα νηστείας στην αρχική εκτίμηση ( $< 1,016$  mmol/l) τα οποία αυξήθηκαν σε υψηλά ( $\geq 1,467$  mmol/l) και μεταβολές στα επίπεδα τριγλυκεριδίων νηστείας από οριακά κατά την αρχική εκτίμηση ( $\geq 1,016$  mmol/l- $< 1,467$  mmol/l) σε υψηλά ( $\geq 1,467$  mmol/l).

<sup>15</sup> Παρατηρήθηκαν συχνά μεταβολές στα επίπεδα της ολικής χοληστερόλης νηστείας από φυσιολογικά επίπεδα στην αρχική εκτίμηση ( $< 4,39$  mmol/l) σε υψηλά ( $\geq 5,17$  mmol/l). Πολύ συχνές ήταν οι μεταβολές στα επίπεδα της ολικής χοληστερόλης νηστείας από οριακά επίπεδα κατά την αρχική εκτίμηση ( $\geq 4,39$  mmol/l- $< 5,17$  mmol/l) σε υψηλά ( $\geq 5,17$  mmol/l).

<sup>16</sup> Αυξημένα επίπεδα προλακτίνης του πλάσματος παρατηρήθηκαν σε 47,4% των εφήβων ασθενών.

#### Αναφορά πιθανολογούμενων ανεπιθύμητων ενεργειών

Η αναφορά πιθανολογούμενων ανεπιθύμητων ενεργειών μετά από τη χορήγηση άδειας κυκλοφορίας του φαρμακευτικού προϊόντος είναι σημαντική. Επιτρέπει τη συνεχή παρακολούθηση της σχέσης οφέλους-κινδύνου του φαρμακευτικού προϊόντος. Ζητείται από τους επαγγελματίες υγείας να αναφέρουν οποιοδήποτε πιθανολογούμενες ανεπιθύμητες ενέργειες μέσω του εθνικού συστήματος αναφοράς που αναγράφεται στο [Παράρτημα V](#).

## **4.9 Υπερδοσολογία**

### Σημεία και συμπτώματα

Πολύ συχνά συμπτώματα κατά την υπερδοσολογία (συχνότητα εμφάνισης  $> 10\%$ ) περιλαμβάνουν ταχυκαρδία, διέγερση/επιθετικότητα, δυσαρθρία, ποικίλα εξωπυραμидικά συμπτώματα και μειωμένο επίπεδο συνείδησης, το οποίο κυμαίνεται από καταστολή έως κόμα.

Άλλα ιατρικώς σημαντικά συμβάματα της υπερδοσολογίας περιλαμβάνουν παραλήρημα, σπασμούς, κόμα, πιθανό νευροληπτικό κακόηθες σύνδρομο, αναπνευστική καταστολή, εισρόφηση, υπέρταση ή υπόταση, καρδιακή αρρυθμία ( $< 2\%$  των περιπτώσεων υπερδοσολογίας) και καρδιοαναπνευστική ανακοπή. Θανατηφόρες εκβάσεις έχουν αναφερθεί με οξείες υπερδοσολογήσεις τόσο χαμηλές όσο τα 450 mg, αλλά και επιβίωση έχει επίσης αναφερθεί μετά από οξεία υπερδοσολογία με περίπου 2 g από του στόματος ολανζαπίνης.

### Αντιμετώπιση

Δεν υπάρχει ειδικό αντίδοτο για την ολανζαπίνη. Πρόκληση εμέτου δεν προτείνεται. Η χρήση των καθιερωμένων διαδικασιών αντιμετώπισης της υπερδοσολογίας (π.χ. πλύση στομάχου, χορήγηση ενεργού άνθρακα) μπορεί να εφαρμοσθεί. Η ταυτόχρονη χορήγηση ενεργού άνθρακα έδειξε ότι μειώνει τη βιοδιαθεσιμότητα της από του στόματος χορηγούμενης ολανζαπίνης σε ποσοστό 50 ως 60%.

Η συμπτωματική αντιμετώπιση και ο έλεγχος των λειτουργιών των ζωτικών οργάνων πρέπει να εφαρμόζονται ανάλογα με την κλινική κατάσταση του ασθενούς, περιλαμβανομένης της αντιμετώπισης της υπότασης, της κυκλοφοριακής κατέρρευσης και της υποστήριξης της αναπνευστικής λειτουργίας. Μην χρησιμοποιείτε επινεφρίνη, ντοπαμίνη ή άλλες συμπαθητικομιμητικές ουσίες με β-αγωνιστική δραστηριότητα, επειδή η διέγερση των β-υποδοχέων ενδέχεται να επιδεινώσει την υπόταση. Η καρδιαγγειακή παρακολούθηση είναι απαραίτητη για τον έλεγχο πιθανών αρρυθμιών. Στενή ιατρική επίβλεψη και παρακολούθηση είναι απαραίτητη μέχρι ο

ασθενής να ανακάμψει πλήρως.

## 5. ΦΑΡΜΑΚΟΛΟΓΙΚΕΣ ΙΔΙΟΤΗΤΕΣ

### 5.1 Φαρμακοδυναμικές ιδιότητες

Φαρμακοθεραπευτική κατηγορία: ψυχοληπτικά, διαζεπίνες, οξαζεπίνες, θειαζεπίνες και οξεπίνες, κωδικός ATC: N05A H03.

#### Φαρμακοδυναμικές επιδράσεις

Η ολανζαπίνη είναι ένας αντιψυχωτικός, αντιμανιακός και σταθεροποιητικός της διάθεσης παράγοντας, ο οποίος εκδηλώνει ένα ευρύ φαρμακολογικό προφίλ επιδράσεων σε ένα αριθμό συστημάτων υποδοχέων.

Στις προκλινικές μελέτες, η ολανζαπίνη έδειξε χημική συγγένεια ( $K_i < 100$  nM) για μια σειρά υποδοχέων όπως οι υποδοχείς της σεροτονίνης 5-HT<sub>2A/2C</sub>, 5-HT<sub>3</sub>, 5-HT<sub>6</sub>, οι υποδοχείς της ντοπαμίνης D<sub>1</sub>, D<sub>2</sub>, D<sub>3</sub>, D<sub>4</sub>, D<sub>5</sub>, οι χολινεργικοί μουσκαρινικοί υποδοχείς M<sub>1</sub>-M<sub>5</sub>, οι αδρενεργικοί υποδοχείς α<sub>1</sub> και οι υποδοχείς της ισταμίνης H<sub>1</sub>. Οι μελέτες συμπεριφοράς σε ζώα με την ολανζαπίνη έδειξαν 5-HT, ντοπαμινικό και χολινεργικό ανταγωνισμό, συμβατό με το προφίλ σύνδεσης υποδοχέων του φαρμάκου. Η ολανζαπίνη εμφάνισε μεγαλύτερη *in vitro* συγγένεια για τους υποδοχείς της σεροτονίνης 5-HT<sub>2</sub> παρά για τους υποδοχείς της ντοπαμίνης D<sub>2</sub> και μεγαλύτερη 5-HT<sub>2</sub> παρά D<sub>2</sub> δραστηριότητα σε *in vivo* μοντέλα. Ηλεκτροφυσιολογικές μελέτες έδειξαν ότι η ολανζαπίνη εκλεκτικά μείωσε το ρυθμό πυροδότησης των μεσομεταιχμιακών (A10) ντοπαμινεργικών νευρώνων, ενώ έχει μικρή επίδραση στη μελαινοραβδωτή οδό (A9) η οποία εμπλέκεται στην κινητική λειτουργία. Η ολανζαπίνη μείωσε μια εξαρτημένη αντίδραση αποφυγής, δοκιμασία ενδεικτική αντιψυχωτικής δραστηριότητας, σε δόσεις χαμηλότερες από αυτές που προκαλούν καταληψία, μια δράση ενδεικτική κινητικού τύπου παρενεργειών. Αντίθετα προς μερικά άλλα αντιψυχωτικά φάρμακα, η ολανζαπίνη αυξάνει την ανταπόκριση σε μια “αγχολυτική” δοκιμασία.

Σε μελέτη Τομογραφίας Εκπομπής Ποζιτρονίων (PET) μιας εφάπαξ δόσης (10 mg) σε υγιείς εθελοντές, η ολανζαπίνη εμφάνισε μεγαλύτερο βαθμό σύνδεσης με τους 5-HT<sub>2A</sub> υποδοχείς από ότι με τους υποδοχείς της ντοπαμίνης D<sub>2</sub>. Επιπλέον, μελέτη σχιζοφρενικών ασθενών με χρήση Τομογραφίας Εκπομπής Απλού Φωτονίου (SPECT) αποκάλυψε ότι οι ανταποκρινόμενοι στην ολανζαπίνη ασθενείς είχαν μικρότερη D<sub>2</sub> σύνδεση στο ραβδωτό σώμα παρά οι ανταποκρινόμενοι σε μερικά άλλα αντιψυχωτικά – και ρισπεριδόνη - ασθενείς και συγκρίσιμη με αυτή των ανταποκρινόμενων σε κλοζαπίνη ασθενών.

#### Κλινική αποτελεσματικότητα

Σε δύο από τις δύο με εικονικό φάρμακο και στις δύο από τις τρεις συγκριτικές ελεγχόμενες δοκιμές με περισσότερους των 2.900 σχιζοφρενικών ασθενών οι οποίοι εμφάνιζαν θετικού και αρνητικού τύπου συμπτώματα, η ολανζαπίνη συσχετίστηκε με στατιστικά σημαντικά μεγαλύτερες βελτιώσεις στα αρνητικά όπως επίσης και στα θετικά συμπτώματα.

Σε μια πολυεθνική, διπλή-τυφλή, συγκριτική μελέτη σχιζοφρένειας, σχιζοσυναισθηματικών και συναφών διαταραχών, η οποία περιελάμβανε 1.481 ασθενείς με ποικίλου βαθμού συνοδά καταθλιπτικά συμπτώματα (μέση βαθμολογία κατά την εισαγωγή στη μελέτη 16,6 στην Κλίμακα Montgomery-Asberg Depression Rating Scale), μία προοπτική δευτερογενής ανάλυση της μεταβολής της συναισθηματικής βαθμολογίας από την αρχική εκτίμηση ως το καταληκτικό της σημείο έδειξε στατιστικά σημαντική υπεροχή ( $p=0,001$ ) στους ασθενείς που έλαβαν ολανζαπίνη (-6,0) συγκριτικά με αυτούς που έλαβαν αλοπεριδόλη (-3,1).

Σε ασθενείς με μανιακά ή μεικτά επεισόδια διπολικής διαταραχής, η ολανζαπίνη απεδείχθει ότι έχει μεγαλύτερη αποτελεσματικότητα έναντι του εικονικού φαρμάκου (placebo) και του βαλπροϊκού νατρίου (divalproex) στη μείωση των μανιακών συμπτωμάτων εντός 3 εβδομάδων. Επίσης, η ολανζαπίνη εμφάνισε παρόμοια αποτελεσματικότητα με την αλοπεριδόλη όσον αφορά το ποσοστό των ασθενών στους οποίους επιτεύχθηκε πλήρης υποχώρηση των συμπτωμάτων της μανίας και της

κατάθλιψης, σε 6 και 12 εβδομάδες. Σε μία μελέτη συγχωρήγησης όπου οι ασθενείς έλαβαν λίθιο ή βαλπροϊκό για τουλάχιστον 2 εβδομάδες, η προσθήκη 10 mg ολανζαπίνης (συγχωρήγηση με λίθιο ή βαλπροϊκό) είχε σαν αποτέλεσμα μία μεγαλύτερη μείωση των μανιακών συμπτωμάτων, στο διάστημα των 6 εβδομάδων, συγκριτικά με τη μονοθεραπεία με βαλπροϊκό ή λίθιο.

Σε μια μελέτη 12-μηνιαίας διάρκειας πρόληψης των υποτροπών, σε ασθενείς με μανιακό επεισόδιο, οι οποίοι επέτυχαν ύφεση με ολανζαπίνη και κατόπιν τυχαιοποιήθηκαν σε ολανζαπίνη ή εικονικό φάρμακο (placebo), η ολανζαπίνη έδειξε στατιστικά σημαντική υπεροχή έναντι του εικονικού φαρμάκου (placebo), στο κύριο καταληκτικό σημείο της μελέτης, που αφορούσε την υποτροπή της διπολικής διαταραχής. Η ολανζαπίνη επίσης εμφάνισε στατιστικά σημαντική υπεροχή έναντι του εικονικού φαρμάκου (placebo) στην πρόληψη υποτροπής είτε προς μανία είτε προς κατάθλιψη.

Σε μια μελέτη 12-μηνιαίας διάρκειας πρόληψης των υποτροπών, σε ασθενείς με μανιακό επεισόδιο, οι οποίοι επέτυχαν ύφεση με συγχωρήγηση ολανζαπίνης και λιθίου και στη συνέχεια τυχαιοποιήθηκαν σε ολανζαπίνη ή λίθιο, η ολανζαπίνη ήταν στατιστικά ισοδύναμη με το λίθιο στο κύριο καταληκτικό σημείο της μελέτης, όσον αφορά την υποτροπή της διπολικής διαταραχής (ολανζαπίνη 30,0%, λίθιο 38,3%,  $p=0,055$ ).

Σε μια 18-μηνιαία μελέτη συγχωρήγησης, σε ασθενείς με μανιακό ή μικτό επεισόδιο, οι οποίοι σταθεροποιήθηκαν με ολανζαπίνη και ένα σταθεροποιητή της διάθεσης (λίθιο ή βαλπροϊκό), η μακροχρόνια συγχωρήγηση ολανζαπίνης με λίθιο ή βαλπροϊκό δεν ήταν στατιστικά σημαντικά υπερέχουσα της μονοθεραπείας με λίθιο ή βαλπροϊκό, όσον αφορά την καθυστέρηση της εμφάνισης υποτροπής της διπολικής διαταραχής, σύμφωνα με τα κριτήρια (διαγνωστικά) του συνδρόμου.

#### Παιδιατρικός πληθυσμός

Δεδομένα ελεγχόμενης αποτελεσματικότητας σε έφηβους (ηλικίας 13 έως 17 ετών) προέρχονται από μικρής διάρκειας μελέτες για τη σχιζοφρένεια (6 εβδομάδες) και για τη μανία που σχετίζεται με διπολική διαταραχή τύπου I (3 εβδομάδες) με συμμετοχή λιγότερων από 200 εφήβων. Η ολανζαπίνη χορηγήθηκε με ευέλικτο δοσολογικό σχήμα με δόση έναρξης 2,5 που κυμάνθηκε έως και 20 mg/ημερησίως. Κατά τη διάρκεια θεραπείας με ολανζαπίνη, οι έφηβοι παρουσίασαν σημαντικά μεγαλύτερη αύξηση βάρους σε σύγκριση με τους ενήλικες. Το μέγεθος των αλλαγών στις τιμές της ολικής χοληστερόλης, της LDL χοληστερόλης, των τριγλυκεριδίων και της προλακτίνης σε κατάσταση νηστείας (βλ. παραγράφους 4.4 και 4.8) ήταν μεγαλύτερο στους έφηβους συγκριτικά με τους ενήλικες. Δεν υπάρχουν ελεγχόμενα δεδομένα για τη διατήρηση της αποτελεσματικότητας ή δεδομένα μακροχρόνιας ασφάλειας (βλ. παραγράφους 4.4 και 4.8). Πληροφορίες σχετικά με τη μακροχρόνια ασφάλεια προέρχονται κυρίως από ανοιχτού σχεδιασμού, μη ελεγχόμενα δεδομένα.

## **5.2 Φαρμακοκινητικές ιδιότητες**

Η ολανζαπίνη σε δισκία διασπείρομενα στο στόμα είναι βιοϊσοδύναμη με την ολανζαπίνη σε δισκία, με παρόμοιο ρυθμό και βαθμό απορρόφησης. Η ολανζαπίνη σε δισκία διασπείρομενα στο στόμα είναι δυνατόν να χρησιμοποιείται σαν εναλλακτική μορφή της ολανζαπίνης σε δισκία.

#### Απορρόφηση

Η ολανζαπίνη απορροφάται καλά μετά τη χορήγηση από του στόματος και τα μέγιστα επίπεδα στο πλάσμα επιτυγχάνονται εντός 5 έως 8 ωρών. Η απορρόφησης της δεν επηρεάζεται από τη λήψη τροφής. Η απόλυτη βιοδιαθεσιμότητα της από του στόματος χορήγησης σε σχέση με αυτήν της ενδοφλέβιας χορήγησης δεν έχει προσδιορισθεί.

#### Κατανόμη

Το ποσοστό σύνδεσης της ολανζαπίνης με τις πρωτεΐνες του πλάσματος ήταν περίπου 93 % για ένα εύρος συγκεντρώσεων από 7 έως 1.000 ng/ml περίπου. Η ολανζαπίνη συνδέεται κυρίως με τη λευκωματίνη και την αι-όξινη-γλυκοπρωτεΐνη.

#### Βιομετασχηματισμός

Η ολανζαπίνη μεταβολίζεται στο ήπαρ μέσω οδών σύζευξης και οξειδωσης. Ο κύριος μεταβολίτης στο αίμα είναι το 10-N-γλυκουρονίδιο, το οποίο δεν διαπερνά τον αιματοεγκεφαλικό φραγμό. Τα

κυτοχρώματα P450-CYP1A2 και P450-CYP2D6 συμβάλλουν στο σχηματισμό των N-δεσμεθυλ και 2-υδροξυμεθυλ- μεταβολιτών, οι οποίοι και οι δυο εμφάνισαν σημαντικά μικρότερη *in vivo* φαρμακολογική δραστηριότητα σε σχέση με την ολανζαπίνη σε μελέτες ζώων. Η κύρια φαρμακολογική δράση οφείλεται στη μητρική ουσία, ολανζαπίνη.

#### Αποβολή

Μετά την από του στόματος χορήγηση της ολανζαπίνης, η μέση τελική ημιπερίοδος αποβολής της ολανζαπίνης σε υγιή άτομα ποικίλλει ανάλογα με την ηλικία και το φύλο.

Σε υγιή ηλικιωμένα άτομα (65 ετών ή περισσότερο) σε σύγκριση με μη ηλικιωμένα υγιή άτομα, η μέση ημιπερίοδος αποβολής της ολανζαπίνης ήταν παρατεταμένη (51,8 έναντι 33,8 ώρες) και η κάθαρση ήταν μειωμένη (17,5 έναντι 18,2 l/hr). Οι φαρμακοκινητικές διαφορές σε ηλικιωμένα άτομα ευρίσκονται εντός των ορίων διακύμανσης που παρατηρούνται σε μη ηλικιωμένα άτομα. Σε 44 σχιζοφρενικούς ασθενείς ηλικίας >65 ετών, οι οποίοι έλαβαν δόσεις ολανζαπίνης μεταξύ 5 και 20 mg/ημερησίως, δεν παρατηρήθηκε κάποιο ιδιαίτερο προφίλ ανεπιθύμητων ενεργειών.

Σε γυναίκες συγκριτικά με άνδρες, η μέση ημιπερίοδος αποβολής της ολανζαπίνης ήταν κάπως μεγαλύτερης διάρκειας (36,7 έναντι 32,3 ώρες) και η κάθαρση ήταν μικρότερη (18,9 έναντι 27,3 l/hr). Ωστόσο, η ολανζαπίνη (5-20 mg) έδειξε ένα συγκρίσιμο προφίλ ασφαλείας στις γυναίκες (n=467) με αυτό των ανδρών (n=869) ασθενών.

#### Νεφρική δυσλειτουργία

Σε ασθενείς με νεφρική δυσλειτουργία (κάθαρση κρεατινίνης <10 ml/min) συγκριτικά με υγιή άτομα, δεν παρατηρήθηκε σημαντική διαφορά στη μέση ημιπερίοδο αποβολής (37,7 έναντι 32,4 ώρες) ή στην κάθαρση (21,2 έναντι 25,0 l/hr). Μια μελέτη ισοζυγίου μάζας έδειξε ότι ποσοστό περίπου 57% της ραδιοσημασμένης ολανζαπίνης ανιχνεύθηκε στα ούρα, κυρίως με τη μορφή των μεταβολιτών.

#### Ηπατική δυσλειτουργία

Μία μικρή μελέτη για την επίδραση της διαταραγμένης ηπατικής λειτουργίας σε 6 άτομα με κλινικά σημαντική κίρρωση (Κατηγορία A (n = 5) και B (n = 1) κατά Childs Pugh) αποκάλυψε μικρή επίδραση στη φαρμακοκινητική της από στόματος χορηγούμενης ολανζαπίνης (2,5 - 7,5 mg εφάπαξ δόση). Άτομα με ήπια έως μέτρια ηπατική δυσλειτουργία είχαν ελαφρώς αυξημένη συστηματική κάθαρση και ταχύτερο χρόνο ημιζωής αποβολής σε σύγκριση με τα άτομα χωρίς ηπατική δυσλειτουργία (n = 3). Υπήρχαν περισσότεροι καπνιστές μεταξύ των ατόμων με κίρρωση (4/6, 67%) από ό,τι μεταξύ των ατόμων χωρίς ηπατική δυσλειτουργία (0/3, 0%).

#### Κάπνισμα

Σε μη-καπνιστές σε σύγκριση με καπνιστές (άνδρες και γυναίκες) η μέση ημιπερίοδος αποβολής της ολανζαπίνης παρατάθηκε (38,6 έναντι 30,4 ώρες) και η κάθαρση μειώθηκε (18,6 έναντι 27,7 l/hr).

Η κάθαρση της ολανζαπίνης από το πλάσμα είναι μικρότερη στα ηλικιωμένα σε σύγκριση με τα νεαρά άτομα, στις γυναίκες σε σύγκριση με τους άνδρες, και στους μη καπνιστές σε σύγκριση με τους καπνιστές. Εντούτοις, το μέγεθος της επίδρασης της ηλικίας, του φύλου ή του καπνίσματος στην κάθαρση και στην περίοδο ημιζωής της ολανζαπίνης είναι μικρό σε σύγκριση με τη συνολική διακύμανση μεταξύ των ατόμων.

Από τα δεδομένα μίας μελέτης με Κανασίους, Ιάπωνες και Κινέζους, δεν προέκυψαν διαφορές στις φαρμακοκινητικές παραμέτρους ανάμεσα στους τρεις αυτούς πληθυσμούς.

#### Παιδιατρικός πληθυσμός

Έφηβοι (ηλικίας 13 έως 17 ετών): Οι φαρμακοκινητικές ιδιότητες της ολανζαπίνης είναι παρόμοιες μεταξύ των εφήβων και των ενήλικων. Στις κλινικές μελέτες, ο μέσος όρος έκθεσης στην ολανζαπίνη ήταν περίπου 27% υψηλότερος στους εφήβους. Οι δημογραφικές διαφορές μεταξύ των εφήβων και των ενηλίκων περιλαμβάνουν το μειωμένο κατά μέσο όρο βάρος σώματος, ενώ λιγότεροι έφηβοι ήταν καπνιστές. Οι παράγοντες αυτοί πιθανά συμβάλουν στη μεγαλύτερη κατά μέσο όρο έκθεση που παρατηρήθηκε στους εφήβους.

### 5.3 Προκλινικά δεδομένα για την ασφάλεια

#### Οξεία (εφάπαξ-δόσης) τοξικότητα

Τα σημεία της από του στόματος τοξικότητας σε τρωκτικά ήταν χαρακτηριστικά των ισχυρών νευροληπτικών ουσιών: μείωση της δραστηριότητας, κόμα, τρόμος, κλονικοί σπασμοί, σιελόρροια και μείωση του σωματικού βάρους. Οι διάμεσες θανατηφόρες δόσεις ήταν περίπου 210 mg/kg (σε ποντικούς) και 175 mg/kg (σε αρουραίους). Μεμονωμένες από του στόματος δόσεις έως 100 mg/kg έγιναν ανεκτές σε σκύλους χωρίς την εμφάνιση θανάτων. Τα κλινικά σημεία περιλάμβαναν καταστολή, αταξία, τρόμο, αύξηση του καρδιακού ρυθμού, εργώδη αναπνοή, μύση και ανορεξία. Σε πιθήκους, μεμονωμένες από του στόματος δόσεις έως 100 mg/kg προκάλεσαν κατάπτωση και, σε υψηλότερες δόσεις, μερική απώλεια της συνείδησης.

#### Τοξικότητα επαναλαμβανόμενων δόσεων

Σε μελέτες διάρκειας μέχρι 3 μηνών σε ποντικούς και μέχρι 1 έτους σε αρουραίους και σκύλους, τα κύρια συμπτώματα ήταν καταστολή του ΚΝΣ, αντιχολινεργικές δράσεις και περιφερικές αιματολογικές διαταραχές. Αναπτύχθηκε ανοχή στην καταστολή του ΚΝΣ. Οι παράμετροι ανάπτυξης μειώθηκαν με τη χορήγηση υψηλών δόσεων. Οι αναστρέψιμες ανεπιθύμητες ενέργειες οι οποίες ήταν συμβατές με τα αυξημένα επίπεδα προλακτίνης σε αρουραίους, περιελάμβαναν μείωση του βάρους των ωοθηκών και της μήτρας και μορφολογικές μεταβολές του κοιλιακού επιθηλίου και του μαζικού αδένου.

#### Αιματολογική τοξικότητα

Επιδράσεις στις αιματολογικές παραμέτρους παρατηρήθηκαν σε όλα τα είδη ζώων, συμπεριλαμβανόμενων των δόσοεξαρτώμενων μειώσεων των κυκλοφορούντων λευκών αιμοσφαιρίων σε ποντικούς και των μη-ειδικών μειώσεων των κυκλοφορούντων λευκών αιμοσφαιρίων σε αρουραίους. Ωστόσο, δεν βρέθηκαν ενδείξεις κυτταροτοξικότητας στο μυελό των οστών. Αναστρέψιμη ουδετεροπενία, θρομβοπενία ή αναιμία παρατηρήθηκαν σε λίγους σκύλους που έλαβαν δόσεις 8 ή 10 mg/kg/ημερησίως (η συνολική έκθεση στην ολανζαπίνη (AUC) ήταν 12πλάσια έως 15πλάσια αυτής του ανθρώπου που λαμβάνει δόση 12 mg). Σε κυτταροπενικούς σκύλους, δεν παρατηρήθηκαν ανεπιθύμητες ενέργειες στα πρόδρομα κύτταρα και στα πολλαπλασιαζόμενα κύτταρα του μυελού των οστών.

#### Τοξικότητα στην αναπαραγωγική ικανότητα

Η ολανζαπίνη δεν έχει τερατογόνο δράση. Η καταστολή επηρέασε την ικανότητα ζευγαρώματος των αρρένων αρουραίων. Οι οιστρικοί κύκλοι επηρεάστηκαν σε δόσεις 1.1 mg/kg (3 φορές ανώτερες της μέγιστης ανθρώπινης δόσης) και οι παράμετροι αναπαραγωγής επηρεάστηκαν σε αρουραίους που έλαβαν δόσεις 3 mg/kg (9 φορές ανώτερες της μέγιστης ανθρώπινης δόσης). Στους απογόνους αρουραίων που έλαβαν ολανζαπίνη, παρατηρήθηκαν καθυστερήσεις της ανάπτυξης των εμβρύων και παροδικές μειώσεις της δραστηριότητάς τους.

#### Μεταλλαξιγένεση

Η ολανζαπίνη δεν προκάλεσε μεταλλάξεις ή θραύσεις χρωμοσωμάτων σε όλο το εύρος των τυπικών δοκιμασιών, οι οποίες περιλάμβαναν δοκιμασίες μετάλλαξης σε βακτηρίδια και *in vitro* και *in vivo* δοκιμασίες σε θηλαστικά.

#### Καρκινογένεση

Με δεδομένα τα αποτελέσματα των μελετών σε ποντικούς και αρουραίους, συμπεραίνεται ότι η ολανζαπίνη δεν έχει καρκινογόνο δράση.

## 6. ΦΑΡΜΑΚΕΥΤΙΚΕΣ ΠΛΗΡΟΦΟΡΙΕΣ

### 6.1 Κατάλογος εκδόχων

Μαννιτόλη  
Μικροκρυσταλλική κυτταρίνη  
Κροσποβιδόνη

Υδροξυπροπυλοκυτταρίνη χαμηλής υποκατάστασης  
Ασπαρτάμη  
Πυριτικό ασβέστιο  
Στεατικό μαγνήσιο

## **6.2 Ασυμβατότητες**

Δεν εφαρμόζεται.

## **6.3 Διάρκεια ζωής**

5 χρόνια

## **6.4 Ιδιαίτερες προφυλάξεις κατά τη φύλαξη του προϊόντος**

Φυλάσσετε στην αρχική συσκευασία για να προστατεύεται από το φως και την υγρασία. Το φαρμακευτικό αυτό προϊόν δεν απαιτεί ιδιαίτερες συνθήκες θερμοκρασίας για την φύλαξή του.

## **6.5 Φύση και συστατικά του περιέκτη**

Τα Zalasta δισκία διασπειρόμενα στο στόμα είναι διαθέσιμα σε κουτιά των 14, 28, 35, 56 ή 70 δισκίων σε κυψέλες (Alu/OPA/Alu/PVC).

## **6.6 Ιδιαίτερες προφυλάξεις απόρριψης**

Κάθε αχρησιμοποίητο φαρμακευτικό προϊόν ή υπόλειμμα πρέπει να απορρίπτεται σύμφωνα με τις κατά τόπους ισχύουσες σχετικές διατάξεις.

## **7. ΚΑΤΟΧΟΣ ΤΗΣ ΑΔΕΙΑΣ ΚΥΚΛΟΦΟΡΙΑΣ**

KRKA, d.d., Novo mesto, Šmarješka cesta 6, 8501 Novo mesto, Σλοβενία

## **8. ΑΡΙΘΜΟΣ(ΟΙ) ΑΔΕΙΑΣ ΚΥΚΛΟΦΟΡΙΑΣ**

Zalasta 5 mg δισκία διασπειρόμενα στο στόμα  
EU/1/07/415/032-036

Zalasta 7,5 mg δισκία διασπειρόμενα στο στόμα  
EU/1/07/415/037-041

Zalasta 10 mg δισκία διασπειρόμενα στο στόμα  
EU/1/07/415/042-046

Zalasta 15 mg δισκία διασπειρόμενα στο στόμα  
EU/1/07/415/047-051

Zalasta 20 mg δισκία διασπειρόμενα στο στόμα  
EU/1/07/415/052-056

## **9. ΗΜΕΡΟΜΗΝΙΑ ΠΡΩΤΗΣ ΕΓΚΡΙΣΗΣ/ ΑΝΑΝΕΩΣΗΣ ΤΗΣ ΑΔΕΙΑΣ**

Ημερομηνία πρώτης έγκρισης: 27 Σεπτεμβρίου 2007  
Ημερομηνία τελευταίας ανανέωσης: 26 Ιουλίου 2012

## **10. ΗΜΕΡΟΜΗΝΙΑ ΑΝΑΘΕΩΡΗΣΗΣ ΤΟΥ ΚΕΙΜΕΝΟΥ**

{MM/EEEE}

Λεπτομερείς πληροφορίες για το παρόν φαρμακευτικό προϊόν είναι διαθέσιμες στον δικτυακό τόπο του Ευρωπαϊκού Οργανισμού Φαρμάκων <http://www.ema.europa.eu>

## **ΠΑΡΑΡΤΗΜΑ ΙΙ**

- A. ΠΑΡΑΣΚΕΥΑΣΤΗΣ(ΕΣ) ΥΠΕΥΘΥΝΟΣ(ΟΙ) ΓΙΑ ΤΗΝ ΑΠΟΔΕΣΜΕΥΣΗ ΤΩΝ ΠΑΡΤΙΔΩΝ**
- B. ΟΡΟΙ Ή ΠΕΡΙΟΡΙΣΜΟΙ ΣΧΕΤΙΚΑ ΜΕ ΤΗ ΔΙΑΘΕΣΗ ΚΑΙ ΤΗ ΧΡΗΣΗ**
- Γ. ΆΛΛΟΙ ΟΡΟΙ ΚΑΙ ΑΠΑΙΤΗΣΕΙΣ ΤΗΣ ΑΔΕΙΑΣ ΚΥΚΛΟΦΟΡΙΑΣ**
- Δ. ΟΡΟΙ Ή ΠΕΡΙΟΡΙΣΜΟΙ ΣΧΕΤΙΚΑ ΜΕ ΤΗΝ ΑΣΦΑΛΗ ΚΑΙ ΑΠΟΤΕΛΕΣΜΑΤΙΚΗ ΧΡΗΣΗ ΤΟΥ ΦΑΡΜΑΚΕΥΤΙΚΟΥ ΠΡΟΪΟΝΤΟΣ**



**A. ΠΑΡΑΣΚΕΥΑΣΤΗΣ(ΕΣ) ΥΠΕΥΘΥΝΟΣ(ΟΙ) ΓΙΑ ΤΗΝ ΑΠΟΔΕΣΜΕΥΣΗ ΤΩΝ ΠΑΡΤΙΔΩΝ**

Όνομα και διεύθυνση των παρασκευαστών που είναι υπεύθυνοι για την αποδέσμευση των παρτίδων

KRKA, d.d., Novo mesto  
Šmarješka cesta 6  
8501 Novo mesto  
Σλοβενία

KRKA-POLSKA Sp. z o.o.  
ul. Równoległa 5  
02-235 Warszawa  
Πολωνία

TAD Pharma GmbH  
Heinz-Lohmann-Straße 5  
27472 Cuxhaven  
Γερμανία

Στο έντυπο φύλλο οδηγιών χρήσης του φαρμακευτικού προϊόντος πρέπει να αναγράφεται το όνομα και η διεύθυνση του παρασκευαστή που είναι υπεύθυνος για την αποδέσμευση της σχετικής παρτίδας.

**B. ΟΡΟΙ Ή ΠΕΡΙΟΡΙΣΜΟΙ ΣΧΕΤΙΚΑ ΜΕ ΤΗ ΔΙΑΘΕΣΗ ΚΑΙ ΤΗ ΧΡΗΣΗ**

Φαρμακευτικό προϊόν για το οποίο απαιτείται ιατρική συνταγή.

**Γ. ΑΛΛΟΙ ΟΡΟΙ ΚΑΙ ΑΠΑΙΤΗΣΕΙΣ ΤΗΣ ΑΔΕΙΑΣ ΚΥΚΛΟΦΟΡΙΑΣ**

- **Εκθέσεις περιοδικής παρακολούθησης της ασφάλειας (PSURs)**

Οι απαιτήσεις για την υποβολή των PSURs για το εν λόγω φαρμακευτικό προϊόν ορίζονται στον κατάλογο με τις ημερομηνίες αναφοράς της Ένωσης (κατάλογος EURD) που παρατίθεται στην παράγραφο 7, του άρθρου 107γ, της οδηγίας 2001/83/ΕΚ και κάθε επακόλουθης επικαιροποίησης όπως δημοσιεύεται στην ευρωπαϊκή δικτυακή πύλη για τα φάρμακα.

**Δ. ΟΡΟΙ Ή ΠΕΡΙΟΡΙΣΜΟΙ ΣΧΕΤΙΚΑ ΜΕ ΤΗΝ ΑΣΦΑΛΗ ΚΑΙ ΑΠΟΤΕΛΕΣΜΑΤΙΚΗ ΧΡΗΣΗ ΤΟΥ ΦΑΡΜΑΚΕΥΤΙΚΟΥ ΠΡΟΪΟΝΤΟΣ**

- **Σχέδιο διαχείρισης κινδύνου (ΣΔΚ)**

Δεν εφαρμόζεται.

**ΠΑΡΑΡΤΗΜΑ ΙΙΙ**  
**ΕΠΙΣΗΜΑΝΣΗ ΚΑΙ ΦΥΛΛΟ ΟΔΗΓΙΩΝ ΧΡΗΣΗΣ**

## **Α. ΕΠΙΣΗΜΑΝΣΗ**

**ΕΝΔΕΙΞΕΙΣ ΠΟΥ ΠΡΕΠΕΙ ΝΑ ΑΝΑΓΡΑΦΟΝΤΑΙ ΣΤΗΝ ΕΞΩΤΕΡΙΚΗ ΣΥΣΚΕΥΑΣΙΑ  
ΚΟΥΤΙ ΤΩΝ ΔΙΣΚΙΩΝ ZALASTA 2,5 mg**

**1. ΟΝΟΜΑΣΙΑ ΤΟΥ ΦΑΡΜΑΚΕΥΤΙΚΟΥ ΠΡΟΪΟΝΤΟΣ**

Zalasta 2,5 mg δισκία  
ολανζαπίνη

**2. ΣΥΝΘΕΣΗ ΣΕ ΔΡΑΣΤΙΚΗ(ΕΣ) ΟΥΣΙΑ(ΕΣ)**

Κάθε δισκίο περιέχει 2,5 mg ολανζαπίνης.

**3. ΚΑΤΑΛΟΓΟΣ ΕΚΔΟΧΩΝ**

Περιέχει μονοϋδρική λακτόζη. Βλέπε το φύλλο οδηγιών χρήσης για περισσότερες πληροφορίες.

**4. ΦΑΡΜΑΚΟΤΕΧΝΙΚΗ ΜΟΡΦΗ ΚΑΙ ΠΕΡΙΕΧΟΜΕΝΟ**

δισκίο

14 δισκία  
28 δισκία  
35 δισκία  
56 δισκία  
70 δισκία  
98 δισκία

**5. ΤΡΟΠΟΣ ΚΑΙ ΟΔΟΣ(ΟΙ) ΧΟΡΗΓΗΣΗΣ**

Διαβάστε το φύλλο οδηγιών χρήσης πριν από τη χρήση.  
Από στόματος χρήση.

**6. ΕΙΔΙΚΗ ΠΡΟΕΙΔΟΠΟΙΗΣΗ ΣΥΜΦΩΝΑ ΜΕ ΤΗΝ ΟΠΟΙΑ ΤΟ ΦΑΡΜΑΚΕΥΤΙΚΟ  
ΠΡΟΪΟΝ ΠΡΕΠΕΙ ΝΑ ΦΥΛΑΣΣΕΤΑΙ ΣΕ ΘΕΣΗ, ΤΗΝ ΟΠΟΙΑ ΔΕΝ ΒΛΕΠΟΥΝ ΚΑΙ  
ΔΕΝ ΠΡΟΣΕΓΓΙΖΟΥΝ ΤΑ ΠΑΙΔΙΑ**

Να φυλάσσεται σε θέση, την οποία δεν βλέπουν και δεν προσεγγίζουν τα παιδιά.

**7. ΑΛΛΗ(ΕΣ) ΕΙΔΙΚΗ(ΕΣ) ΠΡΟΕΙΔΟΠΟΙΗΣΗ(ΕΙΣ), ΕΑΝ ΕΙΝΑΙ ΑΠΑΡΑΙΤΗΤΗ(ΕΣ)**

**8. ΗΜΕΡΟΜΗΝΙΑ ΛΗΞΗΣ**

EXP

**9. ΕΙΔΙΚΕΣ ΣΥΝΘΗΚΕΣ ΦΥΛΑΞΗΣ**

Φυλάσσετε στην αρχική συσκευασία για να προστατεύεται από το φως και την υγρασία.

**10. ΙΔΙΑΙΤΕΡΕΣ ΠΡΟΦΥΛΑΞΕΙΣ ΓΙΑ ΤΗΝ ΑΠΟΡΡΙΨΗ ΤΩΝ ΜΗ ΧΡΗΣΙΜΟΠΟΙΗΘΕΝΤΩΝ ΦΑΡΜΑΚΕΥΤΙΚΩΝ ΠΡΟΪΟΝΤΩΝ Ή ΤΩΝ ΥΠΟΛΕΙΜΜΑΤΩΝ ΠΟΥ ΠΡΟΕΡΧΟΝΤΑΙ ΑΠΟ ΑΥΤΑ, ΕΦΟΣΟΝ ΑΠΑΙΤΕΙΤΑΙ.**

**11. ΟΝΟΜΑ ΚΑΙ ΔΙΕΥΘΥΝΣΗ ΤΟΥ ΚΑΤΟΧΟΥ ΤΗΣ ΑΔΕΙΑΣ ΚΥΚΛΟΦΟΡΙΑΣ**

KRKA, d.d., Novo mesto, Šmarješka cesta 6, 8501 Novo mesto, Σλοβενία

**12. ΑΡΙΘΜΟΣ(ΟΙ) ΑΔΕΙΑΣ ΚΥΚΛΟΦΟΡΙΑΣ**

EU/1/07/415/001 (14 δισκία)

EU/1/07/415/002 (28 δισκία)

EU/1/07/415/003 (35 δισκία)

EU/1/07/415/004 (56 δισκία)

EU/1/07/415/005 (70 δισκία)

EU/1/07/415/057 (98 δισκία)

**13. ΑΡΙΘΜΟΣ ΠΑΡΤΙΔΑΣ**

Lot

**14. ΓΕΝΙΚΗ ΚΑΤΑΤΑΞΗ ΓΙΑ ΤΗ ΔΙΑΘΕΣΗ**

**15. ΟΔΗΓΙΕΣ ΧΡΗΣΗΣ**

**16. ΠΛΗΡΟΦΟΡΙΕΣ ΣΕ BRAILLE**

Zalasta 2,5 mg δισκία

**17. ΜΟΝΑΔΙΚΟΣ ΑΝΑΓΝΩΡΙΣΤΙΚΟΣ ΚΩΔΙΚΟΣ – ΔΙΣΔΙΑΣΤΑΤΟΣ ΓΡΑΜΜΩΤΟΣ ΚΩΔΙΚΑΣ 2D**

Δισδιάστατος γραμμωτός κώδικας (2D) που φέρει τον περιληφθέντα μοναδικό αναγνωριστικό κωδικό.

**18. ΜΟΝΑΔΙΚΟΣ ΑΝΑΓΝΩΡΙΣΤΙΚΟΣ ΚΩΔΙΚΟΣ – ΔΕΔΟΜΕΝΑ ΑΝΑΓΝΩΣΙΜΑ ΑΠΟ ΤΟΝ ΑΝΘΡΩΠΟ**

PC  
SN  
NN

**ΕΛΑΧΙΣΤΕΣ ΕΝΔΕΙΞΕΙΣ ΠΟΥ ΠΡΕΠΕΙ ΝΑ ΑΝΑΓΡΑΦΟΝΤΑΙ ΣΤΙΣ ΣΥΣΚΕΥΑΣΙΕΣ ΚΥΨΕΛΗΣ (BLISTER) Ή ΣΤΙΣ ΤΑΙΝΙΕΣ (STRIPS)**

**ΚΥΨΕΛΗ ΓΙΑ ΤΑ ΔΙΣΚΙΑ ΖΑΛΑΣΤΑ 2,5 mg**

**1. ΟΝΟΜΑΣΙΑ ΤΟΥ ΦΑΡΜΑΚΕΥΤΙΚΟΥ ΠΡΟΪΟΝΤΟΣ**

Zalasta 2,5 mg δισκία  
ολανζαπίνη

**2. ΟΝΟΜΑ ΚΑΤΟΧΟΥ ΤΗΣ ΑΔΕΙΑΣ ΚΥΚΛΟΦΟΡΙΑΣ**

KRKA

**3. ΗΜΕΡΟΜΗΝΙΑ ΛΗΞΗΣ**

EXP

**4. ΑΡΙΘΜΟΣ ΠΑΡΤΙΔΑΣ**

Lot

**5. ΑΛΛΑ ΣΤΟΙΧΕΙΑ**

**ΕΝΔΕΙΞΕΙΣ ΠΟΥ ΠΡΕΠΕΙ ΝΑ ΑΝΑΓΡΑΦΟΝΤΑΙ ΣΤΗΝ ΕΞΩΤΕΡΙΚΗ ΣΥΣΚΕΥΑΣΙΑ  
ΚΟΥΤΙ ΤΩΝ ΔΙΣΚΙΩΝ ZALASTA 5 mg**

**1. ΟΝΟΜΑΣΙΑ ΤΟΥ ΦΑΡΜΑΚΕΥΤΙΚΟΥ ΠΡΟΪΟΝΤΟΣ**

Zalasta 5 mg δισκία  
ολανζαπίνη

**2. ΣΥΝΘΕΣΗ ΣΕ ΔΡΑΣΤΙΚΗ(ΕΣ) ΟΥΣΙΑ(ΕΣ)**

Κάθε δισκίο περιέχει 5 mg ολανζαπίνης.

**3. ΚΑΤΑΛΟΓΟΣ ΕΚΔΟΧΩΝ**

Περιέχει μονοϋδρική λακτόζη. Βλέπε το φύλλο οδηγιών χρήσης για περισσότερες πληροφορίες.

**4. ΦΑΡΜΑΚΟΤΕΧΝΙΚΗ ΜΟΡΦΗ ΚΑΙ ΠΕΡΙΕΧΟΜΕΝΟ**

δισκίο

14 δισκία  
28 δισκία  
35 δισκία  
56 δισκία  
70 δισκία  
98 δισκία

**5. ΤΡΟΠΟΣ ΚΑΙ ΟΔΟΣ(ΟΙ) ΧΟΡΗΓΗΣΗΣ**

Διαβάστε το φύλλο οδηγιών χρήσης πριν από τη χρήση.  
Από στόματος χρήση.

**6. ΕΙΔΙΚΗ ΠΡΟΕΙΔΟΠΟΙΗΣΗ ΣΥΜΦΩΝΑ ΜΕ ΤΗΝ ΟΠΟΙΑ ΤΟ ΦΑΡΜΑΚΕΥΤΙΚΟ ΠΡΟΪΟΝ ΠΡΕΠΕΙ ΝΑ ΦΥΛΑΣΣΕΤΑΙ ΣΕ ΘΕΣΗ, ΤΗΝ ΟΠΟΙΑ ΔΕΝ ΒΛΕΠΟΥΝ ΚΑΙ ΔΕΝ ΠΡΟΣΕΓΓΙΖΟΥΝ ΤΑ ΠΑΙΔΙΑ**

Να φυλάσσεται σε θέση, την οποία δεν βλέπουν και δεν προσεγγίζουν τα παιδιά.

**7. ΑΛΛΗ(ΕΣ) ΕΙΔΙΚΗ(ΕΣ) ΠΡΟΕΙΔΟΠΟΙΗΣΗ(ΕΙΣ), ΕΑΝ ΕΙΝΑΙ ΑΠΑΡΑΙΤΗΤΗ(ΕΣ)**

**8. ΗΜΕΡΟΜΗΝΙΑ ΛΗΞΗΣ**

EXP

**9. ΕΙΔΙΚΕΣ ΣΥΝΘΗΚΕΣ ΦΥΛΑΞΗΣ**

Φυλάσσετε στην αρχική συσκευασία για να προστατεύεται από το φως και την υγρασία.

**10. ΙΔΙΑΙΤΕΡΕΣ ΠΡΟΦΥΛΑΞΕΙΣ ΓΙΑ ΤΗΝ ΑΠΟΡΡΙΨΗ ΤΩΝ ΜΗ ΧΡΗΣΙΜΟΠΟΙΗΘΕΝΤΩΝ ΦΑΡΜΑΚΕΥΤΙΚΩΝ ΠΡΟΪΟΝΤΩΝ Ή ΤΩΝ ΥΠΟΛΕΙΜΜΑΤΩΝ ΠΟΥ ΠΡΟΕΡΧΟΝΤΑΙ ΑΠΟ ΑΥΤΑ, ΕΦΟΣΟΝ ΑΠΑΙΤΕΙΤΑΙ.**

**11. ΟΝΟΜΑ ΚΑΙ ΔΙΕΥΘΥΝΣΗ ΤΟΥ ΚΑΤΟΧΟΥ ΤΗΣ ΑΔΕΙΑΣ ΚΥΚΛΟΦΟΡΙΑΣ**

KRKA, d.d., Novo mesto, Šmarješka cesta 6, 8501 Novo mesto, Σλοβενία

**12. ΑΡΙΘΜΟΣ(ΟΙ) ΑΔΕΙΑΣ ΚΥΚΛΟΦΟΡΙΑΣ**

EU/1/07/415/006 (14 δισκία)

EU/1/07/415/007 (28 δισκία)

EU/1/07/415/008 (35 δισκία)

EU/1/07/415/009 (56 δισκία)

EU/1/07/415/010 (70 δισκία)

EU/1/07/415/058 (98 δισκία)

**13. ΑΡΙΘΜΟΣ ΠΑΡΤΙΔΑΣ**

Lot

**14. ΓΕΝΙΚΗ ΚΑΤΑΤΑΞΗ ΓΙΑ ΤΗ ΔΙΑΘΕΣΗ**

**15. ΟΔΗΓΙΕΣ ΧΡΗΣΗΣ**

**16. ΠΛΗΡΟΦΟΡΙΕΣ ΣΕ BRAILLE**

Zalasta 5 mg δισκία

**17. ΜΟΝΑΔΙΚΟΣ ΑΝΑΓΝΩΡΙΣΤΙΚΟΣ ΚΩΔΙΚΟΣ – ΔΙΣΔΙΑΣΤΑΤΟΣ ΓΡΑΜΜΩΤΟΣ ΚΩΔΙΚΑΣ 2D**

Δισδιάστατος γραμμωτός κώδικας (2D) που φέρει τον περιληφθέντα μοναδικό αναγνωριστικό κωδικό.

**18. ΜΟΝΑΔΙΚΟΣ ΑΝΑΓΝΩΡΙΣΤΙΚΟΣ ΚΩΔΙΚΟΣ – ΔΕΔΟΜΕΝΑ ΑΝΑΓΝΩΣΙΜΑ ΑΠΟ ΤΟΝ ΑΝΘΡΩΠΟ**

PC  
SN  
NN



**ΕΛΑΧΙΣΤΕΣ ΕΝΔΕΙΞΕΙΣ ΠΟΥ ΠΡΕΠΕΙ ΝΑ ΑΝΑΓΡΑΦΟΝΤΑΙ ΣΤΙΣ ΣΥΣΚΕΥΑΣΙΕΣ ΚΥΨΕΛΗΣ (BLISTER) Ή ΣΤΙΣ ΤΑΙΝΙΕΣ (STRIPS)**

**ΚΥΨΕΛΗ ΓΙΑ ΤΑ ΔΙΣΚΙΑ ZALASTA 5 mg**

**1. ΟΝΟΜΑΣΙΑ ΤΟΥ ΦΑΡΜΑΚΕΥΤΙΚΟΥ ΠΡΟΪΟΝΤΟΣ**

Zalasta 5 mg δισκία  
ολανζαπίνη

**2. ΟΝΟΜΑ ΚΑΤΟΧΟΥ ΤΗΣ ΑΔΕΙΑΣ ΚΥΚΛΟΦΟΡΙΑΣ**

KRKA

**3. ΗΜΕΡΟΜΗΝΙΑ ΛΗΞΗΣ**

EXP

**4. ΑΡΙΘΜΟΣ ΠΑΡΤΙΔΑΣ**

Lot

**5. ΑΛΛΑ ΣΤΟΙΧΕΙΑ**

**ΕΝΔΕΙΞΕΙΣ ΠΟΥ ΠΡΕΠΕΙ ΝΑ ΑΝΑΓΡΑΦΟΝΤΑΙ ΣΤΗΝ ΕΞΩΤΕΡΙΚΗ ΣΥΣΚΕΥΑΣΙΑ**  
**ΚΟΥΤΙ ΤΩΝ ΔΙΣΚΙΩΝ ZALASTA 7,5 mg**

**1. ΟΝΟΜΑΣΙΑ ΤΟΥ ΦΑΡΜΑΚΕΥΤΙΚΟΥ ΠΡΟΪΟΝΤΟΣ**

Zalasta 7,5 mg δισκία  
ολανζαπίνη

**2. ΣΥΝΘΕΣΗ ΣΕ ΔΡΑΣΤΙΚΗ(ΕΣ) ΟΥΣΙΑ(ΕΣ)**

Κάθε δισκίο περιέχει 7,5 mg ολανζαπίνης.

**3. ΚΑΤΑΛΟΓΟΣ ΕΚΔΟΧΩΝ**

Περιέχει μονοϋδρική λακτόζη. Βλέπε το φύλλο οδηγιών χρήσης για περισσότερες πληροφορίες.

**4. ΦΑΡΜΑΚΟΤΕΧΝΙΚΗ ΜΟΡΦΗ ΚΑΙ ΠΕΡΙΕΧΟΜΕΝΟ**

δισκίο

14 δισκία  
28 δισκία  
35 δισκία  
56 δισκία  
70 δισκία

**5. ΤΡΟΠΟΣ ΚΑΙ ΟΔΟΣ(ΟΙ) ΧΟΡΗΓΗΣΗΣ**

Διαβάστε το φύλλο οδηγιών χρήσης πριν από τη χρήση.  
Από στόματος χρήση.

**6. ΕΙΔΙΚΗ ΠΡΟΕΙΔΟΠΟΙΗΣΗ ΣΥΜΦΩΝΑ ΜΕ ΤΗΝ ΟΠΟΙΑ ΤΟ ΦΑΡΜΑΚΕΥΤΙΚΟ ΠΡΟΪΟΝ ΠΡΕΠΕΙ ΝΑ ΦΥΛΑΣΣΕΤΑΙ ΣΕ ΘΕΣΗ, ΤΗΝ ΟΠΟΙΑ ΔΕΝ ΒΛΕΠΟΥΝ ΚΑΙ ΔΕΝ ΠΡΟΣΕΓΓΙΖΟΥΝ ΤΑ ΠΑΙΔΙΑ**

Να φυλάσσεται σε θέση, την οποία δεν βλέπουν και δεν προσεγγίζουν τα παιδιά.

**7. ΑΛΛΗ(ΕΣ) ΕΙΔΙΚΗ(ΕΣ) ΠΡΟΕΙΔΟΠΟΙΗΣΗ(ΕΙΣ), ΕΑΝ ΕΙΝΑΙ ΑΠΑΡΑΙΤΗΤΗ(ΕΣ)**

**8. ΗΜΕΡΟΜΗΝΙΑ ΛΗΞΗΣ**

EXP

**9. ΕΙΔΙΚΕΣ ΣΥΝΘΗΚΕΣ ΦΥΛΑΞΗΣ**

Φυλάσσετε στην αρχική συσκευασία για να προστατεύεται από το φως και την υγρασία.

**10. ΙΔΙΑΙΤΕΡΕΣ ΠΡΟΦΥΛΑΞΕΙΣ ΓΙΑ ΤΗΝ ΑΠΟΡΡΙΨΗ ΤΩΝ ΜΗ ΧΡΗΣΙΜΟΠΟΙΗΘΕΝΤΩΝ ΦΑΡΜΑΚΕΥΤΙΚΩΝ ΠΡΟΪΟΝΤΩΝ Ή ΤΩΝ ΥΠΟΛΕΙΜΜΑΤΩΝ ΠΟΥ ΠΡΟΕΡΧΟΝΤΑΙ ΑΠΟ ΑΥΤΑ, ΕΦΟΣΟΝ ΑΠΑΙΤΕΙΤΑΙ.**

**11. ΟΝΟΜΑ ΚΑΙ ΔΙΕΥΘΥΝΣΗ ΤΟΥ ΚΑΤΟΧΟΥ ΤΗΣ ΑΔΕΙΑΣ ΚΥΚΛΟΦΟΡΙΑΣ**

KRKA, d.d., Novo mesto, Šmarješka cesta 6, 8501 Novo mesto, Σλοβενία

**12. ΑΡΙΘΜΟΣ(ΟΙ) ΑΔΕΙΑΣ ΚΥΚΛΟΦΟΡΙΑΣ**

EU/1/07/415/011 (14 δισκία)  
EU/1/07/415/012 (28 δισκία)  
EU/1/07/415/013 (35 δισκία)  
EU/1/07/415/014 (56 δισκία)  
EU/1/07/415/015 (70 δισκία)

**13. ΑΡΙΘΜΟΣ ΠΑΡΤΙΔΑΣ**

Lot

**14. ΓΕΝΙΚΗ ΚΑΤΑΤΑΞΗ ΓΙΑ ΤΗ ΔΙΑΘΕΣΗ**

**15. ΟΔΗΓΙΕΣ ΧΡΗΣΗΣ**

**16. ΠΛΗΡΟΦΟΡΙΕΣ ΣΕ BRAILLE**

Zalasta 7,5 mg δισκία

**17. ΜΟΝΑΔΙΚΟΣ ΑΝΑΓΝΩΡΙΣΤΙΚΟΣ ΚΩΔΙΚΟΣ – ΔΙΣΔΙΑΣΤΑΤΟΣ ΓΡΑΜΜΩΤΟΣ ΚΩΔΙΚΑΣ 2D**

Δισδιάστατος γραμμωτός κώδικας (2D) που φέρει τον περιληφθέντα μοναδικό αναγνωριστικό κωδικό.

**18. ΜΟΝΑΔΙΚΟΣ ΑΝΑΓΝΩΡΙΣΤΙΚΟΣ ΚΩΔΙΚΟΣ – ΔΕΔΟΜΕΝΑ ΑΝΑΓΝΩΣΙΜΑ ΑΠΟ ΤΟΝ ΑΝΘΡΩΠΟ**

PC  
SN  
NN

**ΕΛΑΧΙΣΤΕΣ ΕΝΔΕΙΞΕΙΣ ΠΟΥ ΠΡΕΠΕΙ ΝΑ ΑΝΑΓΡΑΦΟΝΤΑΙ ΣΤΙΣ ΣΥΣΚΕΥΑΣΙΕΣ ΚΥΨΕΛΗΣ (BLISTER) Ή ΣΤΙΣ ΤΑΙΝΙΕΣ (STRIPS)**

**ΚΥΨΕΛΗ ΓΙΑ ΤΑ ΔΙΣΚΙΑ ΖΑΛΑΣΤΑ 7,5 mg**

**1. ΟΝΟΜΑΣΙΑ ΤΟΥ ΦΑΡΜΑΚΕΥΤΙΚΟΥ ΠΡΟΪΟΝΤΟΣ**

Zalasta 7,5 mg δισκία  
ολανζαπίνη

**2. ΟΝΟΜΑ ΚΑΤΟΧΟΥ ΤΗΣ ΑΔΕΙΑΣ ΚΥΚΛΟΦΟΡΙΑΣ**

KRKA

**3. ΗΜΕΡΟΜΗΝΙΑ ΛΗΞΗΣ**

EXP

**4. ΑΡΙΘΜΟΣ ΠΑΡΤΙΔΑΣ**

Lot

**5. ΑΛΛΑ ΣΤΟΙΧΕΙΑ**

**ΕΝΔΕΙΞΕΙΣ ΠΟΥ ΠΡΕΠΕΙ ΝΑ ΑΝΑΓΡΑΦΟΝΤΑΙ ΣΤΗΝ ΕΞΩΤΕΡΙΚΗ ΣΥΣΚΕΥΑΣΙΑ  
ΚΟΥΤΙ ΤΩΝ ΔΙΣΚΙΩΝ ZALASTA 10 mg**

**1. ΟΝΟΜΑΣΙΑ ΤΟΥ ΦΑΡΜΑΚΕΥΤΙΚΟΥ ΠΡΟΪΟΝΤΟΣ**

Zalasta 10 mg δισκία  
ολανζαπίνη

**2. ΣΥΝΘΕΣΗ ΣΕ ΔΡΑΣΤΙΚΗ(ΕΣ) ΟΥΣΙΑ(ΕΣ)**

Κάθε δισκίο περιέχει 10 mg ολανζαπίνης.

**3. ΚΑΤΑΛΟΓΟΣ ΕΚΔΟΧΩΝ**

Περιέχει μονοϋδρική λακτόζη. Βλέπε το φύλλο οδηγιών χρήσης για περισσότερες πληροφορίες.

**4. ΦΑΡΜΑΚΟΤΕΧΝΙΚΗ ΜΟΡΦΗ ΚΑΙ ΠΕΡΙΕΧΟΜΕΝΟ**

δισκίο

7 δισκία  
14 δισκία  
28 δισκία  
35 δισκία  
56 δισκία  
70 δισκία  
98 δισκία

**5. ΤΡΟΠΟΣ ΚΑΙ ΟΔΟΣ(ΟΙ) ΧΟΡΗΓΗΣΗΣ**

Διαβάστε το φύλλο οδηγιών χρήσης πριν από τη χρήση.  
Από στόματος χρήση.

**6. ΕΙΔΙΚΗ ΠΡΟΕΙΔΟΠΟΙΗΣΗ ΣΥΜΦΩΝΑ ΜΕ ΤΗΝ ΟΠΟΙΑ ΤΟ ΦΑΡΜΑΚΕΥΤΙΚΟ  
ΠΡΟΪΟΝ ΠΡΕΠΕΙ ΝΑ ΦΥΛΑΣΣΕΤΑΙ ΣΕ ΘΕΣΗ, ΤΗΝ ΟΠΟΙΑ ΔΕΝ ΒΛΕΠΟΥΝ ΚΑΙ  
ΔΕΝ ΠΡΟΣΕΓΓΙΖΟΥΝ ΤΑ ΠΑΙΔΙΑ**

Να φυλάσσεται σε θέση, την οποία δεν βλέπουν και δεν προσεγγίζουν τα παιδιά.

**7. ΑΛΛΗ(ΕΣ) ΕΙΔΙΚΗ(ΕΣ) ΠΡΟΕΙΔΟΠΟΙΗΣΗ(ΕΙΣ), ΕΑΝ ΕΙΝΑΙ ΑΠΑΡΑΙΤΗΤΗ(ΕΣ)**

**8. ΗΜΕΡΟΜΗΝΙΑ ΛΗΞΗΣ**

EXP

**9. ΕΙΔΙΚΕΣ ΣΥΝΘΗΚΕΣ ΦΥΛΑΞΗΣ**

Φυλάσσετε στην αρχική συσκευασία για να προστατεύεται από το φως και την υγρασία.

**10. ΙΔΙΑΙΤΕΡΕΣ ΠΡΟΦΥΛΑΞΕΙΣ ΓΙΑ ΤΗΝ ΑΠΟΡΡΙΨΗ ΤΩΝ ΜΗ ΧΡΗΣΙΜΟΠΟΙΗΘΕΝΤΩΝ ΦΑΡΜΑΚΕΥΤΙΚΩΝ ΠΡΟΪΟΝΤΩΝ Ή ΤΩΝ ΥΠΟΛΕΙΜΜΑΤΩΝ ΠΟΥ ΠΡΟΕΡΧΟΝΤΑΙ ΑΠΟ ΑΥΤΑ, ΕΦΟΣΟΝ ΑΠΑΙΤΕΙΤΑΙ.**

**11. ΟΝΟΜΑ ΚΑΙ ΔΙΕΥΘΥΝΣΗ ΤΟΥ ΚΑΤΟΧΟΥ ΤΗΣ ΑΔΕΙΑΣ ΚΥΚΛΟΦΟΡΙΑΣ**

KRKA, d.d., Novo mesto, Šmarješka cesta 6, 8501 Novo mesto, Σλοβενία

**12. ΑΡΙΘΜΟΣ(ΟΙ) ΑΔΕΙΑΣ ΚΥΚΛΟΦΟΡΙΑΣ**

EU/1/07/415/016 (7 δισκία)  
EU/1/07/415/017 (14 δισκία)  
EU/1/07/415/018 (28 δισκία)  
EU/1/07/415/019 (35 δισκία)  
EU/1/07/415/020 (56 δισκία)  
EU/1/07/415/021 (70 δισκία)  
EU/1/07/415/059 (98 δισκία)

**13. ΑΡΙΘΜΟΣ ΠΑΡΤΙΔΑΣ**

Lot

**14. ΓΕΝΙΚΗ ΚΑΤΑΤΑΞΗ ΓΙΑ ΤΗ ΔΙΑΘΕΣΗ**

**15. ΟΔΗΓΙΕΣ ΧΡΗΣΗΣ**

**16. ΠΛΗΡΟΦΟΡΙΕΣ ΣΕ BRAILLE**

Zalasta 10 mg δισκία

**17. ΜΟΝΑΔΙΚΟΣ ΑΝΑΓΝΩΡΙΣΤΙΚΟΣ ΚΩΔΙΚΟΣ – ΔΙΣΔΙΑΣΤΑΤΟΣ ΓΡΑΜΜΩΤΟΣ ΚΩΔΙΚΑΣ 2D**

Δισδιάστατος γραμμωτός κώδικας (2D) που φέρει τον περιληφθέντα μοναδικό αναγνωριστικό κωδικό.

**18. ΜΟΝΑΔΙΚΟΣ ΑΝΑΓΝΩΡΙΣΤΙΚΟΣ ΚΩΔΙΚΟΣ – ΔΕΔΟΜΕΝΑ ΑΝΑΓΝΩΣΙΜΑ ΑΠΟ ΤΟΝ ΑΝΘΡΩΠΟ**

PC  
SN  
NN



**ΕΛΑΧΙΣΤΕΣ ΕΝΔΕΙΞΕΙΣ ΠΟΥ ΠΡΕΠΕΙ ΝΑ ΑΝΑΓΡΑΦΟΝΤΑΙ ΣΤΙΣ ΣΥΣΚΕΥΑΣΙΕΣ ΚΥΨΕΛΗΣ (BLISTER) Ή ΣΤΙΣ ΤΑΙΝΙΕΣ (STRIPS)**

**ΚΥΨΕΛΗ ΓΙΑ ΤΑ ΔΙΣΚΙΑ ΖΑΛΑΣΤΑ 10 mg**

**1. ΟΝΟΜΑΣΙΑ ΤΟΥ ΦΑΡΜΑΚΕΥΤΙΚΟΥ ΠΡΟΪΟΝΤΟΣ**

Zalasta 10 mg δισκία  
ολανζαπίνη

**2. ΟΝΟΜΑ ΚΑΤΟΧΟΥ ΤΗΣ ΑΔΕΙΑΣ ΚΥΚΛΟΦΟΡΙΑΣ**

KRKA

**3. ΗΜΕΡΟΜΗΝΙΑ ΛΗΞΗΣ**

EXP

**4. ΑΡΙΘΜΟΣ ΠΑΡΤΙΔΑΣ**

Lot

**5. ΑΛΛΑ ΣΤΟΙΧΕΙΑ**



**ΕΝΔΕΙΞΕΙΣ ΠΟΥ ΠΡΕΠΕΙ ΝΑ ΑΝΑΓΡΑΦΟΝΤΑΙ ΣΤΗΝ ΕΞΩΤΕΡΙΚΗ ΣΥΣΚΕΥΑΣΙΑ  
ΚΟΥΤΙ ΤΩΝ ΔΙΣΚΙΩΝ ZALASTA 15 mg**

**1. ΟΝΟΜΑΣΙΑ ΤΟΥ ΦΑΡΜΑΚΕΥΤΙΚΟΥ ΠΡΟΪΟΝΤΟΣ**

Zalasta 15 mg δισκία  
ολανζαπίνη

**2. ΣΥΝΘΕΣΗ ΣΕ ΔΡΑΣΤΙΚΗ(ΕΣ) ΟΥΣΙΑ(ΕΣ)**

Κάθε δισκίο περιέχει 15 mg ολανζαπίνης.

**3. ΚΑΤΑΛΟΓΟΣ ΕΚΔΟΧΩΝ**

Περιέχει μονοϋδρική λακτόζη. Βλέπε το φύλλο οδηγιών χρήσης για περισσότερες πληροφορίες.

**4. ΦΑΡΜΑΚΟΤΕΧΝΙΚΗ ΜΟΡΦΗ ΚΑΙ ΠΕΡΙΕΧΟΜΕΝΟ**

δισκίο

14 δισκία  
28 δισκία  
35 δισκία  
56 δισκία  
70 δισκία

**5. ΤΡΟΠΟΣ ΚΑΙ ΟΔΟΣ(ΟΙ) ΧΟΡΗΓΗΣΗΣ**

Διαβάστε το φύλλο οδηγιών χρήσης πριν από τη χρήση.  
Από στόματος χρήση.

**6. ΕΙΔΙΚΗ ΠΡΟΕΙΔΟΠΟΙΗΣΗ ΣΥΜΦΩΝΑ ΜΕ ΤΗΝ ΟΠΟΙΑ ΤΟ ΦΑΡΜΑΚΕΥΤΙΚΟ ΠΡΟΪΟΝ ΠΡΕΠΕΙ ΝΑ ΦΥΛΑΣΣΕΤΑΙ ΣΕ ΘΕΣΗ, ΤΗΝ ΟΠΟΙΑ ΔΕΝ ΒΛΕΠΟΥΝ ΚΑΙ ΔΕΝ ΠΡΟΣΕΓΓΙΖΟΥΝ ΤΑ ΠΑΙΔΙΑ**

Να φυλάσσεται σε θέση, την οποία δεν βλέπουν και δεν προσεγγίζουν τα παιδιά.

**7. ΑΛΛΗ(ΕΣ) ΕΙΔΙΚΗ(ΕΣ) ΠΡΟΕΙΔΟΠΟΙΗΣΗ(ΕΙΣ), ΕΑΝ ΕΙΝΑΙ ΑΠΑΡΑΙΤΗΤΗ(ΕΣ)**

**8. ΗΜΕΡΟΜΗΝΙΑ ΛΗΞΗΣ**

EXP

**9. ΕΙΔΙΚΕΣ ΣΥΝΘΗΚΕΣ ΦΥΛΑΞΗΣ**

Φυλάσσετε στην αρχική συσκευασία για να προστατεύεται από το φως και την υγρασία.

**10. ΙΔΙΑΙΤΕΡΕΣ ΠΡΟΦΥΛΑΞΕΙΣ ΓΙΑ ΤΗΝ ΑΠΟΡΡΙΨΗ ΤΩΝ ΜΗ ΧΡΗΣΙΜΟΠΟΙΗΘΕΝΤΩΝ ΦΑΡΜΑΚΕΥΤΙΚΩΝ ΠΡΟΪΟΝΤΩΝ Ή ΤΩΝ ΥΠΟΛΕΙΜΜΑΤΩΝ ΠΟΥ ΠΡΟΕΡΧΟΝΤΑΙ ΑΠΟ ΑΥΤΑ, ΕΦΟΣΟΝ ΑΠΑΙΤΕΙΤΑΙ.**

**11. ΟΝΟΜΑ ΚΑΙ ΔΙΕΥΘΥΝΣΗ ΤΟΥ ΚΑΤΟΧΟΥ ΤΗΣ ΑΔΕΙΑΣ ΚΥΚΛΟΦΟΡΙΑΣ**

KRKA, d.d., Novo mesto, Šmarješka cesta 6, 8501 Novo mesto, Σλοβενία

**12. ΑΡΙΘΜΟΣ(ΟΙ) ΑΔΕΙΑΣ ΚΥΚΛΟΦΟΡΙΑΣ**

EU/1/07/415/022 (14 δισκία)

EU/1/07/415/023 (28 δισκία)

EU/1/07/415/024 (35 δισκία)

EU/1/07/415/025 (56 δισκία)

EU/1/07/415/026 (70 δισκία)

**13. ΑΡΙΘΜΟΣ ΠΑΡΤΙΔΑΣ**

Lot

**14. ΓΕΝΙΚΗ ΚΑΤΑΤΑΞΗ ΓΙΑ ΤΗ ΔΙΑΘΕΣΗ**

**15. ΟΔΗΓΙΕΣ ΧΡΗΣΗΣ**

**16. ΠΛΗΡΟΦΟΡΙΕΣ ΣΕ BRAILLE**

Zalasta 15 mg δισκία

**17. ΜΟΝΑΔΙΚΟΣ ΑΝΑΓΝΩΡΙΣΤΙΚΟΣ ΚΩΔΙΚΟΣ – ΔΙΣΔΙΑΣΤΑΤΟΣ ΓΡΑΜΜΩΤΟΣ ΚΩΔΙΚΑΣ 2D**

Δισδιάστατος γραμμωτός κώδικας (2D) που φέρει τον περιληφθέντα μοναδικό αναγνωριστικό κωδικό.

**18. ΜΟΝΑΔΙΚΟΣ ΑΝΑΓΝΩΡΙΣΤΙΚΟΣ ΚΩΔΙΚΟΣ – ΔΕΔΟΜΕΝΑ ΑΝΑΓΝΩΣΙΜΑ ΑΠΟ ΤΟΝ ΑΝΘΡΩΠΟ**

PC  
SN  
NN

**ΕΛΑΧΙΣΤΕΣ ΕΝΔΕΙΞΕΙΣ ΠΟΥ ΠΡΕΠΕΙ ΝΑ ΑΝΑΓΡΑΦΟΝΤΑΙ ΣΤΙΣ ΣΥΣΚΕΥΑΣΙΕΣ ΚΥΨΕΛΗΣ (BLISTER) Ή ΣΤΙΣ ΤΑΙΝΙΕΣ (STRIPS)**

**ΚΥΨΕΛΗ ΓΙΑ ΤΑ ΔΙΣΚΙΑ ZALASTA 15 mg**

**1. ΟΝΟΜΑΣΙΑ ΤΟΥ ΦΑΡΜΑΚΕΥΤΙΚΟΥ ΠΡΟΪΟΝΤΟΣ**

Zalasta 15 mg δισκία  
ολανζαπίνη

**2. ΟΝΟΜΑ ΚΑΤΟΧΟΥ ΤΗΣ ΑΔΕΙΑΣ ΚΥΚΛΟΦΟΡΙΑΣ**

KRKA

**3. ΗΜΕΡΟΜΗΝΙΑ ΛΗΞΗΣ**

EXP

**4. ΑΡΙΘΜΟΣ ΠΑΡΤΙΔΑΣ**

Lot

**5. ΑΛΛΑ ΣΤΟΙΧΕΙΑ**

**ΕΝΔΕΙΞΕΙΣ ΠΟΥ ΠΡΕΠΕΙ ΝΑ ΑΝΑΓΡΑΦΟΝΤΑΙ ΣΤΗΝ ΕΞΩΤΕΡΙΚΗ ΣΥΣΚΕΥΑΣΙΑ  
ΚΟΥΤΙ ΤΩΝ ΔΙΣΚΙΩΝ ZALASTA 20 mg**

**1. ΟΝΟΜΑΣΙΑ ΤΟΥ ΦΑΡΜΑΚΕΥΤΙΚΟΥ ΠΡΟΪΟΝΤΟΣ**

Zalasta 20 mg δισκία  
ολανζαπίνη

**2. ΣΥΝΘΕΣΗ ΣΕ ΔΡΑΣΤΙΚΗ(ΕΣ) ΟΥΣΙΑ(ΕΣ)**

Κάθε δισκίο περιέχει 20 mg ολανζαπίνης.

**3. ΚΑΤΑΛΟΓΟΣ ΕΚΔΟΧΩΝ**

Περιέχει μονοϋδρική λακτόζη. Βλέπε το φύλλο οδηγιών χρήσης για περισσότερες πληροφορίες.

**4. ΦΑΡΜΑΚΟΤΕΧΝΙΚΗ ΜΟΡΦΗ ΚΑΙ ΠΕΡΙΕΧΟΜΕΝΟ**

δισκίο

14 δισκία  
28 δισκία  
35 δισκία  
56 δισκία  
70 δισκία

**5. ΤΡΟΠΟΣ ΚΑΙ ΟΔΟΣ(ΟΙ) ΧΟΡΗΓΗΣΗΣ**

Διαβάστε το φύλλο οδηγιών χρήσης πριν από τη χρήση.  
Από στόματος χρήση.

**6. ΕΙΔΙΚΗ ΠΡΟΕΙΔΟΠΟΙΗΣΗ ΣΥΜΦΩΝΑ ΜΕ ΤΗΝ ΟΠΟΙΑ ΤΟ ΦΑΡΜΑΚΕΥΤΙΚΟ ΠΡΟΪΟΝ ΠΡΕΠΕΙ ΝΑ ΦΥΛΑΣΣΕΤΑΙ ΣΕ ΘΕΣΗ, ΤΗΝ ΟΠΟΙΑ ΔΕΝ ΒΛΕΠΟΥΝ ΚΑΙ ΔΕΝ ΠΡΟΣΕΓΓΙΖΟΥΝ ΤΑ ΠΑΙΔΙΑ**

Να φυλάσσεται σε θέση, την οποία δεν βλέπουν και δεν προσεγγίζουν τα παιδιά.

**7. ΑΛΛΗ(ΕΣ) ΕΙΔΙΚΗ(ΕΣ) ΠΡΟΕΙΔΟΠΟΙΗΣΗ(ΕΙΣ), ΕΑΝ ΕΙΝΑΙ ΑΠΑΡΑΙΤΗΤΗ(ΕΣ)**

**8. ΗΜΕΡΟΜΗΝΙΑ ΛΗΞΗΣ**

EXP

**9. ΕΙΔΙΚΕΣ ΣΥΝΘΗΚΕΣ ΦΥΛΑΞΗΣ**

Φυλάσσετε στην αρχική συσκευασία για να προστατεύεται από το φως και την υγρασία.

**10. ΙΔΙΑΙΤΕΡΕΣ ΠΡΟΦΥΛΑΞΕΙΣ ΓΙΑ ΤΗΝ ΑΠΟΡΡΙΨΗ ΤΩΝ ΜΗ ΧΡΗΣΙΜΟΠΟΙΗΘΕΝΤΩΝ ΦΑΡΜΑΚΕΥΤΙΚΩΝ ΠΡΟΪΟΝΤΩΝ Ή ΤΩΝ ΥΠΟΛΕΙΜΜΑΤΩΝ ΠΟΥ ΠΡΟΕΡΧΟΝΤΑΙ ΑΠΟ ΑΥΤΑ, ΕΦΟΣΟΝ ΑΠΑΙΤΕΙΤΑΙ.**

**11. ΟΝΟΜΑ ΚΑΙ ΔΙΕΥΘΥΝΣΗ ΤΟΥ ΚΑΤΟΧΟΥ ΤΗΣ ΑΔΕΙΑΣ ΚΥΚΛΟΦΟΡΙΑΣ**

KRKA, d.d., Novo mesto, Šmarješka cesta 6, 8501 Novo mesto, Σλοβενία

**12. ΑΡΙΘΜΟΣ(ΟΙ) ΑΔΕΙΑΣ ΚΥΚΛΟΦΟΡΙΑΣ**

EU/1/07/415/027 (14 δισκία)  
EU/1/07/415/028 (28 δισκία)  
EU/1/07/415/029 (35 δισκία)  
EU/1/07/415/030 (56 δισκία)  
EU/1/07/415/031 (70 δισκία)

**13. ΑΡΙΘΜΟΣ ΠΑΡΤΙΔΑΣ**

Lot

**14. ΓΕΝΙΚΗ ΚΑΤΑΤΑΞΗ ΓΙΑ ΤΗ ΔΙΑΘΕΣΗ**

**15. ΟΔΗΓΙΕΣ ΧΡΗΣΗΣ**

**16. ΠΛΗΡΟΦΟΡΙΕΣ ΣΕ BRAILLE**

Zalasta 20 mg δισκία

**17. ΜΟΝΑΔΙΚΟΣ ΑΝΑΓΝΩΡΙΣΤΙΚΟΣ ΚΩΔΙΚΟΣ – ΔΙΣΔΙΑΣΤΑΤΟΣ ΓΡΑΜΜΩΤΟΣ ΚΩΔΙΚΑΣ 2D**

Δισδιάστατος γραμμωτός κώδικας (2D) που φέρει τον περιληφθέντα μοναδικό αναγνωριστικό κωδικό.

**18. ΜΟΝΑΔΙΚΟΣ ΑΝΑΓΝΩΡΙΣΤΙΚΟΣ ΚΩΔΙΚΟΣ – ΔΕΔΟΜΕΝΑ ΑΝΑΓΝΩΣΙΜΑ ΑΠΟ ΤΟΝ ΑΝΘΡΩΠΟ**

PC  
SN  
NN

**ΕΛΑΧΙΣΤΕΣ ΕΝΔΕΙΞΕΙΣ ΠΟΥ ΠΡΕΠΕΙ ΝΑ ΑΝΑΓΡΑΦΟΝΤΑΙ ΣΤΙΣ ΣΥΣΚΕΥΑΣΙΕΣ ΚΥΨΕΛΗΣ (BLISTER) Ή ΣΤΙΣ ΤΑΙΝΙΕΣ (STRIPS)**

**ΚΥΨΕΛΗ ΓΙΑ ΤΑ ΔΙΣΚΙΑ ΖΑΛΑΣΤΑ 20 mg**

**1. ΟΝΟΜΑΣΙΑ ΤΟΥ ΦΑΡΜΑΚΕΥΤΙΚΟΥ ΠΡΟΪΟΝΤΟΣ**

Zalasta 20 mg δισκία  
ολανζαπίνη

**2. ΟΝΟΜΑ ΚΑΤΟΧΟΥ ΤΗΣ ΑΔΕΙΑΣ ΚΥΚΛΟΦΟΡΙΑΣ**

KRKA

**3. ΗΜΕΡΟΜΗΝΙΑ ΛΗΞΗΣ**

EXP

**4. ΑΡΙΘΜΟΣ ΠΑΡΤΙΔΑΣ**

Lot

**5. ΑΛΛΑ ΣΤΟΙΧΕΙΑ**

**ΕΝΔΕΙΞΕΙΣ ΠΟΥ ΠΡΕΠΕΙ ΝΑ ΑΝΑΓΡΑΦΟΝΤΑΙ ΣΤΗΝ ΕΞΩΤΕΡΙΚΗ ΣΥΣΚΕΥΑΣΙΑ  
ΚΟΥΤΙ ΤΩΝ ΔΙΑΣΠΕΙΡΟΜΕΝΩΝ ΣΤΟ ΣΤΟΜΑ ΔΙΣΚΙΩΝ ZALASTA 5 mg**

**1. ΟΝΟΜΑΣΙΑ ΤΟΥ ΦΑΡΜΑΚΕΥΤΙΚΟΥ ΠΡΟΪΟΝΤΟΣ**

Zalasta 5 mg δισκία διασπειρόμενα στο στόμα  
ολανζαπίνη

**2. ΣΥΝΘΕΣΗ ΣΕ ΔΡΑΣΤΙΚΗ(ΕΣ) ΟΥΣΙΑ(ΕΣ)**

Κάθε δισκίο διασπειρόμενο στο στόμα περιέχει 5 mg ολανζαπίνης.

**3. ΚΑΤΑΛΟΓΟΣ ΕΚΔΟΧΩΝ**

Περιέχει ασπαρτάμη. Βλέπε το φύλλο οδηγιών χρήσης για περισσότερες πληροφορίες.

**4. ΦΑΡΜΑΚΟΤΕΧΝΙΚΗ ΜΟΡΦΗ ΚΑΙ ΠΕΡΙΕΧΟΜΕΝΟ**

δισκίο διασπειρόμενο στο στόμα

14 δισκία διασπειρόμενα στο στόμα

28 δισκία διασπειρόμενα στο στόμα

35 δισκία διασπειρόμενα στο στόμα

56 δισκία διασπειρόμενα στο στόμα

70 δισκία διασπειρόμενα στο στόμα

**5. ΤΡΟΠΟΣ ΚΑΙ ΟΔΟΣ(ΟΙ) ΧΟΡΗΓΗΣΗΣ**

Διαβάστε το φύλλο οδηγιών χρήσης πριν από τη χρήση.  
Από στόματος χρήση.

Μην πιάνετε τα δισκία με βρεγμένα χέρια καθώς τα δισκία μπορεί να σπάσουν.

1. Κρατήστε την κυψέλη από τα άκρα και διαχωρίστε μία μονάδα κυψέλης από τις υπόλοιπες σκίζοντας απαλά κατά μήκος των διάτρητων σημείων γύρω από αυτή.
2. Τραβήξτε προς τα πάνω την άκρη του φύλλου αλουμινίου και αφαιρέστε το τελείως.
3. Με την άκρη του δακτύλου βάλτε το δισκίο στο χέρι σας.
4. Τοποθετήστε το δισκίο πάνω στη γλώσσα σας αμέσως μόλις το αφαιρέσετε από τη συσκευασία του.

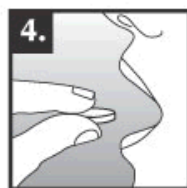
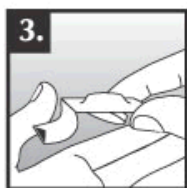
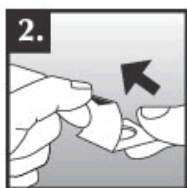
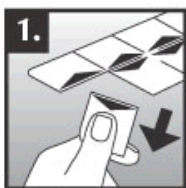

Καταπιείτε το δισκίο με ή χωρίς νερό.

Μπορείτε επίσης να βάλετε το δισκίο μέσα σε ένα ποτήρι ή φλιτζάνι γεμάτο νερό και να το πιείτε αμέσως.

**6. ΕΙΔΙΚΗ ΠΡΟΕΙΔΟΠΟΙΗΣΗ ΣΥΜΦΩΝΑ ΜΕ ΤΗΝ ΟΠΟΙΑ ΤΟ ΦΑΡΜΑΚΕΥΤΙΚΟ ΠΡΟΪΟΝ ΠΡΕΠΕΙ ΝΑ ΦΥΛΑΣΣΕΤΑΙ ΣΕ ΘΕΣΗ, ΤΗΝ ΟΠΟΙΑ ΔΕΝ ΒΛΕΠΟΥΝ ΚΑΙ ΔΕΝ ΠΡΟΣΕΓΓΙΖΟΥΝ ΤΑ ΠΑΙΔΙΑ**

Να φυλάσσεται σε θέση, την οποία δεν βλέπουν και δεν προσεγγίζουν τα παιδιά.

**7. ΑΛΛΗ(ΕΣ) ΕΙΔΙΚΗ(ΕΣ) ΠΡΟΕΙΔΟΠΟΙΗΣΗ(ΕΙΣ), ΕΑΝ ΕΙΝΑΙ ΑΠΑΡΑΙΤΗΤΗ(ΕΣ)**

**8. ΗΜΕΡΟΜΗΝΙΑ ΛΗΞΗΣ**

EXP

**9. ΕΙΔΙΚΕΣ ΣΥΝΘΗΚΕΣ ΦΥΛΑΞΗΣ**

Φυλάσσετε στην αρχική συσκευασία για να προστατεύεται από το φως και την υγρασία.

**10. ΙΔΙΑΙΤΕΡΕΣ ΠΡΟΦΥΛΑΞΕΙΣ ΓΙΑ ΤΗΝ ΑΠΟΡΡΙΨΗ ΤΩΝ ΜΗ ΧΡΗΣΙΜΟΠΟΙΗΘΕΝΤΩΝ ΦΑΡΜΑΚΕΥΤΙΚΩΝ ΠΡΟΪΟΝΤΩΝ Ή ΤΩΝ ΥΠΟΛΕΙΜΜΑΤΩΝ ΠΟΥ ΠΡΟΕΡΧΟΝΤΑΙ ΑΠΟ ΑΥΤΑ, ΕΦΟΣΟΝ ΑΠΑΙΤΕΙΤΑΙ.**

**11. ΟΝΟΜΑ ΚΑΙ ΔΙΕΥΘΥΝΣΗ ΤΟΥ ΚΑΤΟΧΟΥ ΤΗΣ ΑΔΕΙΑΣ ΚΥΚΛΟΦΟΡΙΑΣ**

KRKA, d.d., Novo mesto, Šmarješka cesta 6, 8501 Novo mesto, Σλοβενία

**12. ΑΡΙΘΜΟΣ(ΟΙ) ΑΔΕΙΑΣ ΚΥΚΛΟΦΟΡΙΑΣ**

EU/1/07/415/032 (14 δισκία διασπειρόμενα στο στόμα)  
EU/1/07/415/033 (28 δισκία διασπειρόμενα στο στόμα)  
EU/1/07/415/034 (35 δισκία διασπειρόμενα στο στόμα)  
EU/1/07/415/035 (56 δισκία διασπειρόμενα στο στόμα)  
EU/1/07/415/036 (70 δισκία διασπειρόμενα στο στόμα)

**13. ΑΡΙΘΜΟΣ ΠΑΡΤΙΔΑΣ**

Lot

**14. ΓΕΝΙΚΗ ΚΑΤΑΤΑΞΗ ΓΙΑ ΤΗ ΔΙΑΘΕΣΗ**

**15. ΟΔΗΓΙΕΣ ΧΡΗΣΗΣ**



**16. ΠΛΗΡΟΦΟΡΙΕΣ ΣΕ BRAILLE**

Zalasta 5 mg δισκία διασπειρόμενα στο στόμα

**17. ΜΟΝΑΔΙΚΟΣ ΑΝΑΓΝΩΡΙΣΤΙΚΟΣ ΚΩΔΙΚΟΣ – ΔΙΣΔΙΑΣΤΑΤΟΣ ΓΡΑΜΜΩΤΟΣ ΚΩΔΙΚΑΣ 2D**

Δισδιάστατος γραμμωτός κώδικας (2D) που φέρει τον περιληφθέντα μοναδικό αναγνωριστικό κωδικό.

**18. ΜΟΝΑΔΙΚΟΣ ΑΝΑΓΝΩΡΙΣΤΙΚΟΣ ΚΩΔΙΚΟΣ – ΔΕΔΟΜΕΝΑ ΑΝΑΓΝΩΣΙΜΑ ΑΠΟ ΤΟΝ ΑΝΘΡΩΠΟ**

PC  
SN  
NN

**ΕΛΑΧΙΣΤΕΣ ΕΝΔΕΙΞΕΙΣ ΠΟΥ ΠΡΕΠΕΙ ΝΑ ΑΝΑΓΡΑΦΟΝΤΑΙ ΣΤΙΣ ΣΥΣΚΕΥΑΣΙΕΣ ΚΥΨΕΛΗΣ (BLISTER) Ή ΣΤΙΣ ΤΑΙΝΙΕΣ (STRIPS)**

**ΚΥΨΕΛΗ ΓΙΑ ΤΑ ΔΙΑΣΠΕΙΡΟΜΕΝΑ ΣΤΟ ΣΤΟΜΑ ΔΙΣΚΙΑ ZALASTA 5 mg**

**1. ΟΝΟΜΑΣΙΑ ΤΟΥ ΦΑΡΜΑΚΕΥΤΙΚΟΥ ΠΡΟΪΟΝΤΟΣ**

Zalasta 5 mg δισκία διασπειρόμενα στο στόμα  
ολανζαπίνη

**2. ΟΝΟΜΑ ΚΑΤΟΧΟΥ ΤΗΣ ΑΔΕΙΑΣ ΚΥΚΛΟΦΟΡΙΑΣ**

KRKA

**3. ΗΜΕΡΟΜΗΝΙΑ ΛΗΞΗΣ**

EXP

**4. ΑΡΙΘΜΟΣ ΠΑΡΤΙΔΑΣ**

Lot

**5. ΑΛΛΑ ΣΤΟΙΧΕΙΑ**

1. Σκίστε.
2. Ανοίξτε.

**ΕΝΔΕΙΞΕΙΣ ΠΟΥ ΠΡΕΠΕΙ ΝΑ ΑΝΑΓΡΑΦΟΝΤΑΙ ΣΤΗΝ ΕΞΩΤΕΡΙΚΗ ΣΥΣΚΕΥΑΣΙΑ  
ΚΟΥΤΙ ΤΩΝ ΔΙΑΣΠΕΙΡΟΜΕΝΩΝ ΣΤΟ ΣΤΟΜΑ ΔΙΣΚΙΩΝ ZALASTA 7,5 mg**

**1. ΟΝΟΜΑΣΙΑ ΤΟΥ ΦΑΡΜΑΚΕΥΤΙΚΟΥ ΠΡΟΪΟΝΤΟΣ**

Zalasta 7,5 mg δισκία διασπειρόμενα στο στόμα  
ολανζαπίνη

**2. ΣΥΝΘΕΣΗ ΣΕ ΔΡΑΣΤΙΚΗ(ΕΣ) ΟΥΣΙΑ(ΕΣ)**

Κάθε δισκίο διασπειρόμενο στο στόμα περιέχει 7,5 mg ολανζαπίνης.

**3. ΚΑΤΑΛΟΓΟΣ ΕΚΔΟΧΩΝ**

Περιέχει ασπαρτάμη. Βλέπε το φύλλο οδηγιών χρήσης για περισσότερες πληροφορίες.

**4. ΦΑΡΜΑΚΟΤΕΧΝΙΚΗ ΜΟΡΦΗ ΚΑΙ ΠΕΡΙΕΧΟΜΕΝΟ**

δισκίο διασπειρόμενο στο στόμα

14 δισκία διασπειρόμενα στο στόμα

28 δισκία διασπειρόμενα στο στόμα

35 δισκία διασπειρόμενα στο στόμα

56 δισκία διασπειρόμενα στο στόμα

70 δισκία διασπειρόμενα στο στόμα

**5. ΤΡΟΠΟΣ ΚΑΙ ΟΔΟΣ(ΟΙ) ΧΟΡΗΓΗΣΗΣ**

Διαβάστε το φύλλο οδηγιών χρήσης πριν από τη χρήση.  
Από στόματος χρήση.

Μην πιάνετε τα δισκία με βρεγμένα χέρια καθώς τα δισκία μπορεί να σπάσουν.

1. Κρατήστε την κυψέλη από τα άκρα και διαχωρίστε μία μονάδα κυψέλης από τις υπόλοιπες σκίζοντας απαλά κατά μήκος των διάτρητων σημείων γύρω από αυτή.
2. Τραβήξτε προς τα πάνω την άκρη του φύλλου αλουμινίου και αφαιρέστε το τελείως.
3. Με την άκρη του δακτύλου βάλτε το δισκίο στο χέρι σας.
4. Τοποθετήστε το δισκίο πάνω στη γλώσσα σας αμέσως μόλις το αφαιρέσετε από τη συσκευασία του.

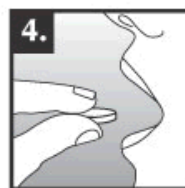
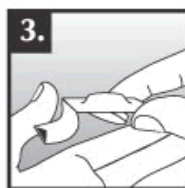
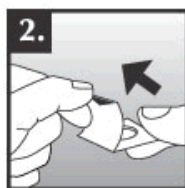

Καταπιείτε το δισκίο με ή χωρίς νερό.

Μπορείτε επίσης να βάλετε το δισκίο μέσα σε ένα ποτήρι ή φλιτζάνι γεμάτο νερό και να το πιείτε αμέσως.

**6. ΕΙΔΙΚΗ ΠΡΟΕΙΔΟΠΟΙΗΣΗ ΣΥΜΦΩΝΑ ΜΕ ΤΗΝ ΟΠΟΙΑ ΤΟ ΦΑΡΜΑΚΕΥΤΙΚΟ ΠΡΟΪΟΝ ΠΡΕΠΕΙ ΝΑ ΦΥΛΑΣΣΕΤΑΙ ΣΕ ΘΕΣΗ, ΤΗΝ ΟΠΟΙΑ ΔΕΝ ΒΛΕΠΟΥΝ ΚΑΙ ΔΕΝ ΠΡΟΣΕΓΓΙΖΟΥΝ ΤΑ ΠΑΙΔΙΑ**

Να φυλάσσεται σε θέση, την οποία δεν βλέπουν και δεν προσεγγίζουν τα παιδιά.

**7. ΑΛΛΗ(ΕΣ) ΕΙΔΙΚΗ(ΕΣ) ΠΡΟΕΙΔΟΠΟΙΗΣΗ(ΕΙΣ), ΕΑΝ ΕΙΝΑΙ ΑΠΑΡΑΙΤΗΤΗ(ΕΣ)**

**8. ΗΜΕΡΟΜΗΝΙΑ ΛΗΞΗΣ**

EXP

**9. ΕΙΔΙΚΕΣ ΣΥΝΘΗΚΕΣ ΦΥΛΑΞΗΣ**

Φυλάσσετε στην αρχική συσκευασία για να προστατεύεται από το φως και την υγρασία.

**10. ΙΔΙΑΙΤΕΡΕΣ ΠΡΟΦΥΛΑΞΕΙΣ ΓΙΑ ΤΗΝ ΑΠΟΡΡΙΨΗ ΤΩΝ ΜΗ ΧΡΗΣΙΜΟΠΟΙΗΘΕΝΤΩΝ ΦΑΡΜΑΚΕΥΤΙΚΩΝ ΠΡΟΪΟΝΤΩΝ Ή ΤΩΝ ΥΠΟΛΕΙΜΜΑΤΩΝ ΠΟΥ ΠΡΟΕΡΧΟΝΤΑΙ ΑΠΟ ΑΥΤΑ, ΕΦΟΣΟΝ ΑΠΑΙΤΕΙΤΑΙ.**

**11. ΟΝΟΜΑ ΚΑΙ ΔΙΕΥΘΥΝΣΗ ΤΟΥ ΚΑΤΟΧΟΥ ΤΗΣ ΑΔΕΙΑΣ ΚΥΚΛΟΦΟΡΙΑΣ**

KRKA, d.d., Novo mesto, Šmarješka cesta 6, 8501 Novo mesto, Σλοβενία

**12. ΑΡΙΘΜΟΣ(ΟΙ) ΑΔΕΙΑΣ ΚΥΚΛΟΦΟΡΙΑΣ**

EU/1/07/415/037 (14 δισκία διασπειρόμενα στο στόμα)  
EU/1/07/415/038 (28 δισκία διασπειρόμενα στο στόμα)  
EU/1/07/415/039 (35 δισκία διασπειρόμενα στο στόμα)  
EU/1/07/415/040 (56 δισκία διασπειρόμενα στο στόμα)  
EU/1/07/415/041 (70 δισκία διασπειρόμενα στο στόμα)

**13. ΑΡΙΘΜΟΣ ΠΑΡΤΙΔΑΣ**

Lot

**14. ΓΕΝΙΚΗ ΚΑΤΑΤΑΞΗ ΓΙΑ ΤΗ ΔΙΑΘΕΣΗ**

**15. ΟΔΗΓΙΕΣ ΧΡΗΣΗΣ**

**16. ΠΛΗΡΟΦΟΡΙΕΣ ΣΕ BRAILLE**

Zalasta 7,5 mg δισκία διασπειρόμενα στο στόμα

**17. ΜΟΝΑΔΙΚΟΣ ΑΝΑΓΝΩΡΙΣΤΙΚΟΣ ΚΩΔΙΚΟΣ – ΔΙΣΔΙΑΣΤΑΤΟΣ ΓΡΑΜΜΩΤΟΣ ΚΩΔΙΚΑΣ 2D**

Δισδιάστατος γραμμωτός κώδικας (2D) που φέρει τον περιληφθέντα μοναδικό αναγνωριστικό κωδικό.

**18. ΜΟΝΑΔΙΚΟΣ ΑΝΑΓΝΩΡΙΣΤΙΚΟΣ ΚΩΔΙΚΟΣ – ΔΕΔΟΜΕΝΑ ΑΝΑΓΝΩΣΙΜΑ ΑΠΟ ΤΟΝ ΑΝΘΡΩΠΟ**

PC  
SN  
NN

**ΕΛΑΧΙΣΤΕΣ ΕΝΔΕΙΞΕΙΣ ΠΟΥ ΠΡΕΠΕΙ ΝΑ ΑΝΑΓΡΑΦΟΝΤΑΙ ΣΤΙΣ ΣΥΣΚΕΥΑΣΙΕΣ ΚΥΨΕΛΗΣ (BLISTER) Ή ΣΤΙΣ ΤΑΙΝΙΕΣ (STRIPS)**

**ΚΥΨΕΛΗ ΓΙΑ ΤΑ ΔΙΑΣΠΕΙΡΟΜΕΝΑ ΣΤΟ ΣΤΟΜΑ ΔΙΣΚΙΑ ΖΑΛΑΣΤΑ 7,5 mg**

**1. ΟΝΟΜΑΣΙΑ ΤΟΥ ΦΑΡΜΑΚΕΥΤΙΚΟΥ ΠΡΟΪΟΝΤΟΣ**

Zalasta 7,5 mg δισκία διασπειρόμενα στο στόμα  
ολανζαπίνη

**2. ΟΝΟΜΑ ΚΑΤΟΧΟΥ ΤΗΣ ΑΔΕΙΑΣ ΚΥΚΛΟΦΟΡΙΑΣ**

KRKA

**3. ΗΜΕΡΟΜΗΝΙΑ ΛΗΞΗΣ**

EXP

**4. ΑΡΙΘΜΟΣ ΠΑΡΤΙΔΑΣ**

Lot

**5. ΑΛΛΑ ΣΤΟΙΧΕΙΑ**

1. Σκίστε.
2. Ανοίξτε.

**ΕΝΔΕΙΞΕΙΣ ΠΟΥ ΠΡΕΠΕΙ ΝΑ ΑΝΑΓΡΑΦΟΝΤΑΙ ΣΤΗΝ ΕΞΩΤΕΡΙΚΗ ΣΥΣΚΕΥΑΣΙΑ  
ΚΟΥΤΙ ΤΩΝ ΔΙΑΣΠΕΙΡΟΜΕΝΩΝ ΣΤΟ ΣΤΟΜΑ ΔΙΣΚΙΩΝ ZALASTA 10 mg**

**1. ΟΝΟΜΑΣΙΑ ΤΟΥ ΦΑΡΜΑΚΕΥΤΙΚΟΥ ΠΡΟΪΟΝΤΟΣ**

Zalasta 10 mg δισκία διασπειρόμενα στο στόμα  
ολανζαπίνη

**2. ΣΥΝΘΕΣΗ ΣΕ ΔΡΑΣΤΙΚΗ(ΕΣ) ΟΥΣΙΑ(ΕΣ)**

Κάθε δισκίο διασπειρόμενο στο στόμα περιέχει 10 mg ολανζαπίνης.

**3. ΚΑΤΑΛΟΓΟΣ ΕΚΔΟΧΩΝ**

Περιέχει ασπαρτάμη. Βλέπε το φύλλο οδηγιών χρήσης για περισσότερες πληροφορίες.

**4. ΦΑΡΜΑΚΟΤΕΧΝΙΚΗ ΜΟΡΦΗ ΚΑΙ ΠΕΡΙΕΧΟΜΕΝΟ**

δισκίο διασπειρόμενο στο στόμα

14 δισκία διασπειρόμενα στο στόμα

28 δισκία διασπειρόμενα στο στόμα

35 δισκία διασπειρόμενα στο στόμα

56 δισκία διασπειρόμενα στο στόμα

70 δισκία διασπειρόμενα στο στόμα

**5. ΤΡΟΠΟΣ ΚΑΙ ΟΔΟΣ(ΟΙ) ΧΟΡΗΓΗΣΗΣ**

Διαβάστε το φύλλο οδηγιών χρήσης πριν από τη χρήση.  
Από στόματος χρήση.

Μην πιάνετε τα δισκία με βρεγμένα χέρια καθώς τα δισκία μπορεί να σπάσουν.

1. Κρατήστε την κυψέλη από τα άκρα και διαχωρίστε μία μονάδα κυψέλης από τις υπόλοιπες σκίζοντας απαλά κατά μήκος των διάτρητων σημείων γύρω από αυτή.
2. Τραβήξτε προς τα πάνω την άκρη του φύλλου αλουμινίου και αφαιρέστε το τελείως.
3. Με την άκρη του δακτύλου βάλτε το δισκίο στο χέρι σας.
4. Τοποθετήστε το δισκίο πάνω στη γλώσσα σας αμέσως μόλις το αφαιρέσετε από τη συσκευασία του.

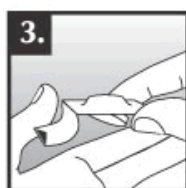
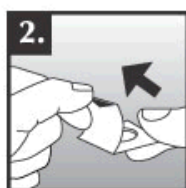

Καταπιείτε το δισκίο με ή χωρίς νερό.

Μπορείτε επίσης να βάλετε το δισκίο μέσα σε ένα ποτήρι ή φλιτζάνι γεμάτο νερό και να το πιείτε αμέσως.

**6. ΕΙΔΙΚΗ ΠΡΟΕΙΔΟΠΟΙΗΣΗ ΣΥΜΦΩΝΑ ΜΕ ΤΗΝ ΟΠΟΙΑ ΤΟ ΦΑΡΜΑΚΕΥΤΙΚΟ ΠΡΟΪΟΝ ΠΡΕΠΕΙ ΝΑ ΦΥΛΑΣΣΕΤΑΙ ΣΕ ΘΕΣΗ, ΤΗΝ ΟΠΟΙΑ ΔΕΝ ΒΛΕΠΟΥΝ ΚΑΙ ΔΕΝ ΠΡΟΣΕΓΓΙΖΟΥΝ ΤΑ ΠΑΙΔΙΑ**

Να φυλάσσεται σε θέση, την οποία δεν βλέπουν και δεν προσεγγίζουν τα παιδιά.

**7. ΑΛΛΗ(ΕΣ) ΕΙΔΙΚΗ(ΕΣ) ΠΡΟΕΙΔΟΠΟΙΗΣΗ(ΕΙΣ), ΕΑΝ ΕΙΝΑΙ ΑΠΑΡΑΙΤΗΤΗ(ΕΣ)**

**8. ΗΜΕΡΟΜΗΝΙΑ ΛΗΞΗΣ**

EXP

**9. ΕΙΔΙΚΕΣ ΣΥΝΘΗΚΕΣ ΦΥΛΑΞΗΣ**

Φυλάσσετε στην αρχική συσκευασία για να προστατεύεται από το φως και την υγρασία.

**10. ΙΔΙΑΙΤΕΡΕΣ ΠΡΟΦΥΛΑΞΕΙΣ ΓΙΑ ΤΗΝ ΑΠΟΡΡΙΨΗ ΤΩΝ ΜΗ ΧΡΗΣΙΜΟΠΟΙΗΘΕΝΤΩΝ ΦΑΡΜΑΚΕΥΤΙΚΩΝ ΠΡΟΪΟΝΤΩΝ Ή ΤΩΝ ΥΠΟΛΕΙΜΜΑΤΩΝ ΠΟΥ ΠΡΟΕΡΧΟΝΤΑΙ ΑΠΟ ΑΥΤΑ, ΕΦΟΣΟΝ ΑΠΑΙΤΕΙΤΑΙ.**

**11. ΟΝΟΜΑ ΚΑΙ ΔΙΕΥΘΥΝΣΗ ΤΟΥ ΚΑΤΟΧΟΥ ΤΗΣ ΑΔΕΙΑΣ ΚΥΚΛΟΦΟΡΙΑΣ**

KRKA, d.d., Novo mesto, Šmarješka cesta 6, 8501 Novo mesto, Σλοβενία

**12. ΑΡΙΘΜΟΣ(ΟΙ) ΑΔΕΙΑΣ ΚΥΚΛΟΦΟΡΙΑΣ**

EU/1/07/415/042 (14 δισκία διασπειρόμενα στο στόμα)  
EU/1/07/415/043 (28 δισκία διασπειρόμενα στο στόμα)  
EU/1/07/415/044 (35 δισκία διασπειρόμενα στο στόμα)  
EU/1/07/415/045 (56 δισκία διασπειρόμενα στο στόμα)  
EU/1/07/415/046 (70 δισκία διασπειρόμενα στο στόμα)

**13. ΑΡΙΘΜΟΣ ΠΑΡΤΙΔΑΣ**

Lot

**14. ΓΕΝΙΚΗ ΚΑΤΑΤΑΞΗ ΓΙΑ ΤΗ ΔΙΑΘΕΣΗ**

**15. ΟΔΗΓΙΕΣ ΧΡΗΣΗΣ**



**16. ΠΛΗΡΟΦΟΡΙΕΣ ΣΕ BRAILLE**

Zalasta 10 mg δισκία διασπειρόμενα στο στόμα

**17. ΜΟΝΑΔΙΚΟΣ ΑΝΑΓΝΩΡΙΣΤΙΚΟΣ ΚΩΔΙΚΟΣ – ΔΙΣΔΙΑΣΤΑΤΟΣ ΓΡΑΜΜΩΤΟΣ ΚΩΔΙΚΑΣ 2D**

Δισδιάστατος γραμμωτός κώδικας (2D) που φέρει τον περιληφθέντα μοναδικό αναγνωριστικό κωδικό.

**18. ΜΟΝΑΔΙΚΟΣ ΑΝΑΓΝΩΡΙΣΤΙΚΟΣ ΚΩΔΙΚΟΣ – ΔΕΔΟΜΕΝΑ ΑΝΑΓΝΩΣΙΜΑ ΑΠΟ ΤΟΝ ΑΝΘΡΩΠΟ**

PC  
SN  
NN

**ΕΛΑΧΙΣΤΕΣ ΕΝΔΕΙΞΕΙΣ ΠΟΥ ΠΡΕΠΕΙ ΝΑ ΑΝΑΓΡΑΦΟΝΤΑΙ ΣΤΙΣ ΣΥΣΚΕΥΑΣΙΕΣ ΚΥΨΕΛΗΣ (BLISTER) Ή ΣΤΙΣ ΤΑΙΝΙΕΣ (STRIPS)**

**ΚΥΨΕΛΗ ΓΙΑ ΤΑ ΔΙΑΣΠΕΙΡΟΜΕΝΑ ΣΤΟ ΣΤΟΜΑ ΔΙΣΚΙΑ ΖΑΛΑΣΤΑ 10 mg**

**1. ΟΝΟΜΑΣΙΑ ΤΟΥ ΦΑΡΜΑΚΕΥΤΙΚΟΥ ΠΡΟΪΟΝΤΟΣ**

Zalasta 10 mg δισκία διασπειρόμενα στο στόμα  
ολανζαπίνη

**2. ΟΝΟΜΑ ΚΑΤΟΧΟΥ ΤΗΣ ΑΔΕΙΑΣ ΚΥΚΛΟΦΟΡΙΑΣ**

KRKA

**3. ΗΜΕΡΟΜΗΝΙΑ ΛΗΞΗΣ**

EXP

**4. ΑΡΙΘΜΟΣ ΠΑΡΤΙΔΑΣ**

Lot

**5. ΑΛΛΑ ΣΤΟΙΧΕΙΑ**

1. Σκίστε.
2. Ανοίξτε.

**ΕΝΔΕΙΞΕΙΣ ΠΟΥ ΠΡΕΠΕΙ ΝΑ ΑΝΑΓΡΑΦΟΝΤΑΙ ΣΤΗΝ ΕΞΩΤΕΡΙΚΗ ΣΥΣΚΕΥΑΣΙΑ  
ΚΟΥΤΙ ΤΩΝ ΔΙΑΣΠΕΙΡΟΜΕΝΩΝ ΣΤΟ ΣΤΟΜΑ ΔΙΣΚΙΩΝ ZALASTA 15 mg**

**1. ΟΝΟΜΑΣΙΑ ΤΟΥ ΦΑΡΜΑΚΕΥΤΙΚΟΥ ΠΡΟΪΟΝΤΟΣ**

Zalasta 15 mg δισκία διασπειρόμενα στο στόμα  
ολανζαπίνη

**2. ΣΥΝΘΕΣΗ ΣΕ ΔΡΑΣΤΙΚΗ(ΕΣ) ΟΥΣΙΑ(ΕΣ)**

Κάθε δισκίο διασπειρόμενο στο στόμα περιέχει 15 mg ολανζαπίνης.

**3. ΚΑΤΑΛΟΓΟΣ ΕΚΔΟΧΩΝ**

Περιέχει ασπαρτάμη. Βλέπε το φύλλο οδηγιών χρήσης για περισσότερες πληροφορίες.

**4. ΦΑΡΜΑΚΟΤΕΧΝΙΚΗ ΜΟΡΦΗ ΚΑΙ ΠΕΡΙΕΧΟΜΕΝΟ**

δισκίο διασπειρόμενο στο στόμα

14 δισκία διασπειρόμενα στο στόμα

28 δισκία διασπειρόμενα στο στόμα

35 δισκία διασπειρόμενα στο στόμα

56 δισκία διασπειρόμενα στο στόμα

70 δισκία διασπειρόμενα στο στόμα

**5. ΤΡΟΠΟΣ ΚΑΙ ΟΔΟΣ(ΟΙ) ΧΟΡΗΓΗΣΗΣ**

Διαβάστε το φύλλο οδηγιών χρήσης πριν από τη χρήση.  
Από στόματος χρήση.

Μην πιάνετε τα δισκία με βρεγμένα χέρια καθώς τα δισκία μπορεί να σπάσουν.

1. Κρατήστε την κυψέλη από τα άκρα και διαχωρίστε μία μονάδα κυψέλης από τις υπόλοιπες σκίζοντας απαλά κατά μήκος των διάτρητων σημείων γύρω από αυτή.
2. Τραβήξτε προς τα πάνω την άκρη του φύλλου αλουμινίου και αφαιρέστε το τελείως.
3. Με την άκρη του δακτύλου βάλτε το δισκίο στο χέρι σας.
4. Τοποθετήστε το δισκίο πάνω στη γλώσσα σας αμέσως μόλις το αφαιρέσετε από τη συσκευασία του.

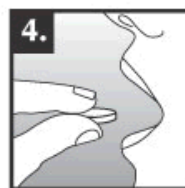
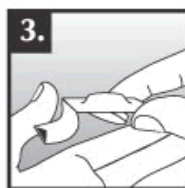
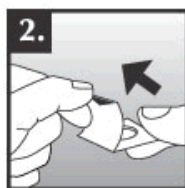

Καταπιείτε το δισκίο με ή χωρίς νερό.

Μπορείτε επίσης να βάλετε το δισκίο μέσα σε ένα ποτήρι ή φλιτζάνι γεμάτο νερό και πιείτε το αμέσως.

**6. ΕΙΔΙΚΗ ΠΡΟΕΙΔΟΠΟΙΗΣΗ ΣΥΜΦΩΝΑ ΜΕ ΤΗΝ ΟΠΟΙΑ ΤΟ ΦΑΡΜΑΚΕΥΤΙΚΟ ΠΡΟΪΟΝ ΠΡΕΠΕΙ ΝΑ ΦΥΛΑΣΣΕΤΑΙ ΣΕ ΘΕΣΗ, ΤΗΝ ΟΠΟΙΑ ΔΕΝ ΒΛΕΠΟΥΝ ΚΑΙ ΔΕΝ ΠΡΟΣΕΓΓΙΖΟΥΝ ΤΑ ΠΑΙΔΙΑ**

Να φυλάσσεται σε θέση, την οποία δεν βλέπουν και δεν προσεγγίζουν τα παιδιά.

**7. ΑΛΛΗ(ΕΣ) ΕΙΔΙΚΗ(ΕΣ) ΠΡΟΕΙΔΟΠΟΙΗΣΗ(ΕΙΣ), ΕΑΝ ΕΙΝΑΙ ΑΠΑΡΑΙΤΗΤΗ(ΕΣ)**

**8. ΗΜΕΡΟΜΗΝΙΑ ΛΗΞΗΣ**

EXP

**9. ΕΙΔΙΚΕΣ ΣΥΝΘΗΚΕΣ ΦΥΛΑΞΗΣ**

Φυλάσσετε στην αρχική συσκευασία για να προστατεύεται από το φως και την υγρασία.

**10. ΙΔΙΑΙΤΕΡΕΣ ΠΡΟΦΥΛΑΞΕΙΣ ΓΙΑ ΤΗΝ ΑΠΟΡΡΙΨΗ ΤΩΝ ΜΗ ΧΡΗΣΙΜΟΠΟΙΗΘΕΝΤΩΝ ΦΑΡΜΑΚΕΥΤΙΚΩΝ ΠΡΟΪΟΝΤΩΝ Ή ΤΩΝ ΥΠΟΛΕΙΜΜΑΤΩΝ ΠΟΥ ΠΡΟΕΡΧΟΝΤΑΙ ΑΠΟ ΑΥΤΑ, ΕΦΟΣΟΝ ΑΠΑΙΤΕΙΤΑΙ.**

**11. ΟΝΟΜΑ ΚΑΙ ΔΙΕΥΘΥΝΣΗ ΤΟΥ ΚΑΤΟΧΟΥ ΤΗΣ ΑΔΕΙΑΣ ΚΥΚΛΟΦΟΡΙΑΣ**

KRKA, d.d., Novo mesto, Šmarješka cesta 6, 8501 Novo mesto, Σλοβενία

**12. ΑΡΙΘΜΟΣ(ΟΙ) ΑΔΕΙΑΣ ΚΥΚΛΟΦΟΡΙΑΣ**

EU/1/07/415/047 (14 δισκία διασπειρόμενα στο στόμα)  
EU/1/07/415/048 (28 δισκία διασπειρόμενα στο στόμα)  
EU/1/07/415/049 (35 δισκία διασπειρόμενα στο στόμα)  
EU/1/07/415/050 (56 δισκία διασπειρόμενα στο στόμα)  
EU/1/07/415/051 (70 δισκία διασπειρόμενα στο στόμα)

**13. ΑΡΙΘΜΟΣ ΠΑΡΤΙΔΑΣ**

Lot

**14. ΓΕΝΙΚΗ ΚΑΤΑΤΑΞΗ ΓΙΑ ΤΗ ΔΙΑΘΕΣΗ**

**15. ΟΔΗΓΙΕΣ ΧΡΗΣΗΣ**

**16. ΠΛΗΡΟΦΟΡΙΕΣ ΣΕ BRAILLE**

Zalasta 15 mg δισκία διασπειρόμενα στο στόμα

**17. ΜΟΝΑΔΙΚΟΣ ΑΝΑΓΝΩΡΙΣΤΙΚΟΣ ΚΩΔΙΚΟΣ – ΔΙΣΔΙΑΣΤΑΤΟΣ ΓΡΑΜΜΩΤΟΣ ΚΩΔΙΚΑΣ 2D**

Δισδιάστατος γραμμωτός κώδικας (2D) που φέρει τον περιληφθέντα μοναδικό αναγνωριστικό κωδικό.

**18. ΜΟΝΑΔΙΚΟΣ ΑΝΑΓΝΩΡΙΣΤΙΚΟΣ ΚΩΔΙΚΟΣ – ΔΕΔΟΜΕΝΑ ΑΝΑΓΝΩΣΙΜΑ ΑΠΟ ΤΟΝ ΑΝΘΡΩΠΟ**

PC  
SN  
NN

**ΕΛΑΧΙΣΤΕΣ ΕΝΔΕΙΞΕΙΣ ΠΟΥ ΠΡΕΠΕΙ ΝΑ ΑΝΑΓΡΑΦΟΝΤΑΙ ΣΤΙΣ ΣΥΣΚΕΥΑΣΙΕΣ ΚΥΨΕΛΗΣ (BLISTER) Ή ΣΤΙΣ ΤΑΙΝΙΕΣ (STRIPS)**

**ΚΥΨΕΛΗ ΓΙΑ ΤΑ ΔΙΑΣΠΕΙΡΟΜΕΝΑ ΣΤΟ ΣΤΟΜΑ ΔΙΣΚΙΑ ΖΑΛΑΣΤΑ 15 mg**

**1. ΟΝΟΜΑΣΙΑ ΤΟΥ ΦΑΡΜΑΚΕΥΤΙΚΟΥ ΠΡΟΪΟΝΤΟΣ**

Zalasta 15 mg δισκία διασπειρόμενα στο στόμα  
ολανζαπίνη

**2. ΟΝΟΜΑ ΚΑΤΟΧΟΥ ΤΗΣ ΑΔΕΙΑΣ ΚΥΚΛΟΦΟΡΙΑΣ**

KRKA

**3. ΗΜΕΡΟΜΗΝΙΑ ΛΗΞΗΣ**

EXP

**4. ΑΡΙΘΜΟΣ ΠΑΡΤΙΔΑΣ**

Lot

**5. ΑΛΛΑ ΣΤΟΙΧΕΙΑ**

1. Σκίστε.
2. Ανοίξτε.

**ΕΝΔΕΙΞΕΙΣ ΠΟΥ ΠΡΕΠΕΙ ΝΑ ΑΝΑΓΡΑΦΟΝΤΑΙ ΣΤΗΝ ΕΞΩΤΕΡΙΚΗ ΣΥΣΚΕΥΑΣΙΑ  
ΚΟΥΤΙ ΤΩΝ ΔΙΑΣΠΕΙΡΟΜΕΝΩΝ ΣΤΟ ΣΤΟΜΑ ΔΙΣΚΙΩΝ ZALASTA 20 mg**

**1. ΟΝΟΜΑΣΙΑ ΤΟΥ ΦΑΡΜΑΚΕΥΤΙΚΟΥ ΠΡΟΪΟΝΤΟΣ**

Zalasta 20 mg δισκία διασπειρόμενα στο στόμα  
ολανζαπίνη

**2. ΣΥΝΘΕΣΗ ΣΕ ΔΡΑΣΤΙΚΗ(ΕΣ) ΟΥΣΙΑ(ΕΣ)**

Κάθε δισκίο διασπειρόμενο στο στόμα περιέχει 20 mg ολανζαπίνης.

**3. ΚΑΤΑΛΟΓΟΣ ΕΚΔΟΧΩΝ**

Περιέχει ασπαρτάμη. Βλέπε το φύλλο οδηγιών χρήσης για περισσότερες πληροφορίες.

**4. ΦΑΡΜΑΚΟΤΕΧΝΙΚΗ ΜΟΡΦΗ ΚΑΙ ΠΕΡΙΕΧΟΜΕΝΟ**

δισκίο διασπειρόμενο στο στόμα

14 δισκία διασπειρόμενα στο στόμα  
28 δισκία διασπειρόμενα στο στόμα  
35 δισκία διασπειρόμενα στο στόμα  
56 δισκία διασπειρόμενα στο στόμα  
70 δισκία διασπειρόμενα στο στόμα

**5. ΤΡΟΠΟΣ ΚΑΙ ΟΔΟΣ(ΟΙ) ΧΟΡΗΓΗΣΗΣ**

Διαβάστε το φύλλο οδηγιών πριν από τη χρήση.  
Από στόματος χρήση.

Μην πιάνετε τα δισκία με βρεγμένα χέρια καθώς τα δισκία μπορεί να σπάσουν.

1. Κρατήστε την κυψέλη από τα άκρα και διαχωρίστε μία μονάδα κυψέλης από τις υπόλοιπες σκίζοντας απαλά κατά μήκος των διάτρητων σημείων γύρω από αυτή.
2. Τραβήξτε προς τα πάνω την άκρη του φύλλου αλουμινίου και αφαιρέστε το τελείως.
3. Με την άκρη του δακτύλου βάλτε το δισκίο στο χέρι σας.
4. Τοποθετήστε το δισκίο πάνω στη γλώσσα σας αμέσως μόλις το αφαιρέσετε από τη συσκευασία του.

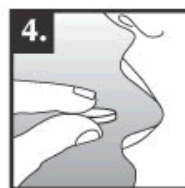
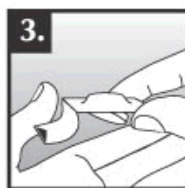
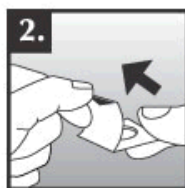

Καταπιείτε το δισκίο με ή χωρίς νερό.

Μπορείτε επίσης να βάλετε το δισκίο μέσα σε ένα ποτήρι ή φλιτζάνι γεμάτο νερό και να το πιείτε αμέσως.

**6. ΕΙΔΙΚΗ ΠΡΟΕΙΔΟΠΟΙΗΣΗ ΣΥΜΦΩΝΑ ΜΕ ΤΗΝ ΟΠΟΙΑ ΤΟ ΦΑΡΜΑΚΕΥΤΙΚΟ ΠΡΟΪΟΝ ΠΡΕΠΕΙ ΝΑ ΦΥΛΑΣΣΕΤΑΙ ΣΕ ΘΕΣΗ, ΤΗΝ ΟΠΟΙΑ ΔΕΝ ΒΛΕΠΟΥΝ ΚΑΙ ΔΕΝ ΠΡΟΣΕΓΓΙΖΟΥΝ ΤΑ ΠΑΙΔΙΑ**

Να φυλάσσεται σε θέση, την οποία δεν βλέπουν και δεν προσεγγίζουν τα παιδιά.

**7. ΑΛΛΗ(ΕΣ) ΕΙΔΙΚΗ(ΕΣ) ΠΡΟΕΙΔΟΠΟΙΗΣΗ(ΕΙΣ), ΕΑΝ ΕΙΝΑΙ ΑΠΑΡΑΙΤΗΤΗ(ΕΣ)**

**8. ΗΜΕΡΟΜΗΝΙΑ ΛΗΞΗΣ**

EXP

**9. ΕΙΔΙΚΕΣ ΣΥΝΘΗΚΕΣ ΦΥΛΑΞΗΣ**

Φυλάσσετε στην αρχική συσκευασία για να προστατεύεται από το φως και την υγρασία.

**10. ΙΔΙΑΙΤΕΡΕΣ ΠΡΟΦΥΛΑΞΕΙΣ ΓΙΑ ΤΗΝ ΑΠΟΡΡΙΨΗ ΤΩΝ ΜΗ ΧΡΗΣΙΜΟΠΟΙΗΘΕΝΤΩΝ ΦΑΡΜΑΚΕΥΤΙΚΩΝ ΠΡΟΪΟΝΤΩΝ Ή ΤΩΝ ΥΠΟΛΕΙΜΜΑΤΩΝ ΠΟΥ ΠΡΟΕΡΧΟΝΤΑΙ ΑΠΟ ΑΥΤΑ, ΕΦΟΣΟΝ ΑΠΑΙΤΕΙΤΑΙ.**

**11. ΟΝΟΜΑ ΚΑΙ ΔΙΕΥΘΥΝΣΗ ΤΟΥ ΚΑΤΟΧΟΥ ΤΗΣ ΑΔΕΙΑΣ ΚΥΚΛΟΦΟΡΙΑΣ**

KRKA, d.d., Novo mesto, Šmarješka cesta 6, 8501 Novo mesto, Σλοβενία

**12. ΑΡΙΘΜΟΣ(ΟΙ) ΑΔΕΙΑΣ ΚΥΚΛΟΦΟΡΙΑΣ**

EU/1/07/415/052 (14 δισκία διασπειρόμενα στο στόμα)  
EU/1/07/415/053 (28 δισκία διασπειρόμενα στο στόμα)  
EU/1/07/415/054 (35 δισκία διασπειρόμενα στο στόμα)  
EU/1/07/415/055 (56 δισκία διασπειρόμενα στο στόμα)  
EU/1/07/415/056 (70 δισκία διασπειρόμενα στο στόμα)

**13. ΑΡΙΘΜΟΣ ΠΑΡΤΙΔΑΣ**

Lot

**14. ΓΕΝΙΚΗ ΚΑΤΑΤΑΞΗ ΓΙΑ ΤΗ ΔΙΑΘΕΣΗ**

**15. ΟΔΗΓΙΕΣ ΧΡΗΣΗΣ**



**16. ΠΛΗΡΟΦΟΡΙΕΣ ΣΕ BRAILLE**

Zalasta 20 mg δισκία διασπειρόμενα στο στόμα

**17. ΜΟΝΑΔΙΚΟΣ ΑΝΑΓΝΩΡΙΣΤΙΚΟΣ ΚΩΔΙΚΟΣ – ΔΙΣΔΙΑΣΤΑΤΟΣ ΓΡΑΜΜΩΤΟΣ ΚΩΔΙΚΑΣ 2D**

Δισδιάστατος γραμμωτός κώδικας (2D) που φέρει τον περιληφθέντα μοναδικό αναγνωριστικό κωδικό.

**18. ΜΟΝΑΔΙΚΟΣ ΑΝΑΓΝΩΡΙΣΤΙΚΟΣ ΚΩΔΙΚΟΣ – ΔΕΔΟΜΕΝΑ ΑΝΑΓΝΩΣΙΜΑ ΑΠΟ ΤΟΝ ΑΝΘΡΩΠΟ**

PC  
SN  
NN

**ΕΛΑΧΙΣΤΕΣ ΕΝΔΕΙΞΕΙΣ ΠΟΥ ΠΡΕΠΕΙ ΝΑ ΑΝΑΓΡΑΦΟΝΤΑΙ ΣΤΙΣ ΣΥΣΚΕΥΑΣΙΕΣ ΚΥΨΕΛΗΣ (BLISTER) Ή ΣΤΙΣ ΤΑΙΝΙΕΣ (STRIPS)**

**ΚΥΨΕΛΗ ΓΙΑ ΤΑ ΔΙΑΣΠΕΙΡΟΜΕΝΑ ΣΤΟ ΣΤΟΜΑ ΔΙΣΚΙΑ ΖΑΛΑΣΤΑ 20 mg**

**1. ΟΝΟΜΑΣΙΑ ΤΟΥ ΦΑΡΜΑΚΕΥΤΙΚΟΥ ΠΡΟΪΟΝΤΟΣ**

Zalasta 20 mg δισκία διασπειρόμενα στο στόμα  
ολανζαπίνη

**2. ΟΝΟΜΑ ΚΑΤΟΧΟΥ ΤΗΣ ΑΔΕΙΑΣ ΚΥΚΛΟΦΟΡΙΑΣ**

KRKA

**3. ΗΜΕΡΟΜΗΝΙΑ ΛΗΞΗΣ**

EXP

**4. ΑΡΙΘΜΟΣ ΠΑΡΤΙΔΑΣ**

Lot

**5. ΑΛΛΑ ΣΤΟΙΧΕΙΑ**

1. Σκίστε.
2. Ανοίξτε.

## **B. ΦΥΛΛΟ ΟΔΗΓΙΩΝ ΧΡΗΣΗΣ**

## Φύλλο οδηγιών χρήσης: Πληροφορίες για τον χρήστη

**Zalasta 2,5 mg δισκία**  
**Zalasta 5 mg δισκία**  
**Zalasta 7,5 mg δισκία**  
**Zalasta 10 mg δισκία**  
**Zalasta 15 mg δισκία**  
**Zalasta 20 mg δισκία**  
ολανζαπίνη

**Διαβάστε προσεκτικά ολόκληρο το φύλλο οδηγιών χρήσης πριν αρχίσετε να παίρνετε αυτό το φάρμακο, διότι περιλαμβάνει σημαντικές πληροφορίες για σας.**

- Φυλάξτε αυτό το φύλλο οδηγιών χρήσης. Ίσως χρειαστεί να το διαβάσετε ξανά.
- Εάν έχετε περαιτέρω απορίες, ρωτήστε τον γιατρό ή τον φαρμακοποιό σας.
- Η συνταγή για αυτό το φάρμακο χορηγήθηκε αποκλειστικά για σας. Δεν πρέπει να δώσετε το φάρμακο σε άλλους. Μπορεί να τους προκαλέσει βλάβη, ακόμα και όταν τα συμπτώματα της ασθένειάς τους είναι ίδια με τα δικά σας.
- Εάν παρατηρήσετε κάποια ανεπιθύμητη ενέργεια, ενημερώστε τον γιατρό ή τον φαρμακοποιό σας. Αυτό ισχύει και για κάθε πιθανή ανεπιθύμητη ενέργεια που δεν αναφέρεται στο παρόν φύλλο οδηγιών χρήσης. Βλέπε παράγραφο 4.

**Τι περιέχει το παρόν φύλλο οδηγιών:**

1. Τι είναι το Zalasta και ποια είναι η χρήση του
2. Τι πρέπει να γνωρίζετε πριν πάρετε το Zalasta
3. Πώς να πάρετε το Zalasta
4. Πιθανές ανεπιθύμητες ενέργειες
5. Πώς να φυλάσσετε το Zalasta
6. Περιεχόμενα της συσκευασίας και λοιπές πληροφορίες

### **1. Τι είναι το Zalasta και ποια είναι η χρήση του**

Το Zalasta περιέχει τη δραστική ουσία ολανζαπίνη. Το Zalasta ανήκει σε μια ομάδα φαρμάκων που ονομάζονται αντιψυχωσικά και χρησιμοποιείται για τη θεραπεία των παρακάτω καταστάσεων:

- Σχιζοφρένεια, μια ασθένεια με συμπτώματα όπως το να ακούς, βλέπεις ή αισθάνεσαι πράγματα που δεν υπάρχουν, εσφαλμένες πεποιθήσεις, ασυνήθιστη καχυποψία και κοινωνική απόσυρση. Οι ασθενείς με την πάθηση αυτή μπορεί επίσης να αισθάνονται κατάθλιψη, άγχος ή ένταση.
- Μέτρια έως σοβαρά μανιακά επεισόδια, μια κατάσταση με συμπτώματα διέγερσης ή ευφορίας.

Το Zalasta έχει αποδειχθεί ότι εμποδίζει την επανεμφάνιση αυτών των συμπτωμάτων σε ασθενείς με διπολική διαταραχή των οποίων το μανιακό επεισόδιο ανταποκρίθηκε στη θεραπεία με ολανζαπίνη.

### **2. Τι πρέπει να γνωρίζετε πριν πάρετε το Zalasta**

**Μην πάρετε το Zalasta**

- Σε περίπτωση αλλεργίας (υπερευαισθησίας) στην ολανζαπίνη, ή σε οποιοδήποτε άλλο από τα συστατικά αυτού του φαρμάκου (αναφέρονται στην ενότητα 6). Μια αλλεργική αντίδραση μπορεί να αναγνωρισθεί ως εμφάνιση εξανθήματος, κνησμού, πρηξίματος στο πρόσωπο, πρηξίματος στα χείλη ή δύσπνοιας. Εάν αυτό συμβεί σε εσάς, ενημερώστε τον γιατρό σας.
- Εάν έχετε διαγνωσθεί στο παρελθόν με οφθαλμολογικά προβλήματα όπως συγκεκριμένα είδη γλαυκώματος (αυξημένη πίεση στο μάτι).

**Προειδοποιήσεις και προφυλάξεις**

Απευθυνθείτε στον γιατρό ή τον φαρμακοποιό σας πριν πάρετε το Zalasta.

- Η χρήση του Zalasta σε ηλικιωμένους ασθενείς με άνοια δεν συνιστάται καθώς ενδέχεται να εμφανιστούν σοβαρές ανεπιθύμητες ενέργειες.

- Τα φάρμακα αυτής της κατηγορίας ενδέχεται να προκαλέσουν αφύσικες κινήσεις κυρίως του προσώπου ή της γλώσσας. Σε περίπτωση εμφάνισης τέτοιων συμπτωμάτων μετά την λήψη Zalasta ενημερώστε τον γιατρό σας.
- Πολύ σπάνια, τα φάρμακα αυτής της κατηγορίας προκαλούν ένα συνδυασμό συμπτωμάτων που περιλαμβάνουν πυρετό, ταχύτερη αναπνοή, εφίδρωση, δυσκαμψία μυών και καταστολή ή υπνηλία. Εάν αυτό συμβεί σε σας, επικοινωνήστε αμέσως με τον γιατρό σας.
- Έχει παρατηρηθεί αύξηση βάρους στους ασθενείς που λαμβάνουν Zalasta. Εσείς και ο γιατρός σας θα πρέπει να ελέγχετε το βάρος σας τακτικά. Εξετάστε το ενδεχόμενο να συμβουλευτείτε διαιτολόγο ή να ακολουθήσετε ένα πρόγραμμα διατροφής εάν είναι απαραίτητο.
- Υψηλές τιμές σακχάρου στο αίμα και υψηλά επίπεδα λιπιδίων (τριγλυκερίδια και χοληστερόλη) έχουν παρατηρηθεί σε ασθενείς που λαμβάνουν Zalasta. Ο γιατρός σας θα σας υποβάλλει σε αιματολογικές εξετάσεις για να ελέγξει τα επίπεδα σακχάρου στο αίμα σας καθώς και τα επίπεδα κάποιων λιπιδίων πριν ξεκινήσετε να λαμβάνετε Zalasta και σε τακτά διαστήματα κατά τη διάρκεια της θεραπείας.
- Ενημερώστε τον γιατρό σας εάν εσείς ή κάποιος άλλος στην οικογένειά σας έχει ιστορικό θρόμβων στο αίμα, καθώς τα φάρμακα αυτά έχουν συσχετιστεί με το σχηματισμό θρόμβων στο αίμα.

Εάν πάσχετε από οποιαδήποτε από τα παρακάτω νοσήματα, ενημερώστε αμέσως τον γιατρό σας:

- Αγγειακό εγκεφαλικό επεισόδιο ή “παροδικό” αγγειακό εγκεφαλικό επεισόδιο (προσωρινά συμπτώματα εγκεφαλικού επεισοδίου)
- Νόσο Parkinson
- Παθήσεις προστάτη
- Προβλήματα απόφραξης εντέρου (παραλυτικός ειλός)
- Ηπατική ή νεφρική πάθηση
- Αιματολογικές διαταραχές
- Καρδιακή νόσο
- Διαβήτη
- Επιληψία
- Πιθανή διαταραχή ηλεκτρολυτών λόγω παρατεταμένης σοβαρής διάρροιας και εμέτου (περιλαμβάνει την τάση για έμετο) ή χρήσης διουρητικών (δισκία διούρησης)

Εάν πάσχετε από άνοια, εσείς ή ο φροντιστής/συγγενής σας θα πρέπει να ενημερώσει τον γιατρό σας, εάν είχατε εμφανίσει στο παρελθόν, αγγειακό εγκεφαλικό επεισόδιο ή “παροδικό” αγγειακό εγκεφαλικό επεισόδιο.

Ως συνήθης προφύλαξη, αν είστε μεγαλύτερος/η των 65 ετών η αρτηριακή σας πίεση θα πρέπει να παρακολουθείται από τον γιατρό σας.

### **Παιδιά και έφηβοι**

Το Zalasta δεν συνιστάται για ασθενείς ηλικίας κάτω των 18 ετών.

### **Άλλα φάρμακα και Zalasta**

Κατά τη διάρκεια της θεραπείας σας με Zalasta μπορείτε να λαμβάνετε άλλα φάρμακα, μόνο εάν ο γιατρός σας το επιτρέψει. Ενδέχεται να αισθανθείτε υπνηλία εάν λαμβάνετε Zalasta σε συνδυασμό με αντικαταθλιπτικά φάρμακα ή φάρμακα που λαμβάνονται για την αντιμετώπιση του άγχους ή για να σας βοηθήσουν να κοιμηθείτε (ηρεμιστικά).

Ενημερώστε τον γιατρό σας εάν παίρνετε, έχετε πρόσφατα πάρει ή μπορεί να πάρετε άλλα φάρμακα.

Πιο συγκεκριμένα, ενημερώστε τον γιατρό σας εάν παίρνετε

- φάρμακα για τη νόσο του Parkinson,
- καρβαμαζεπίνη (ένα αντιεπιληπτικό και σταθεροποιητής διάθεσης), φλουβοξαμίνη (ένα αντικαταθλιπτικό), ή σιπροφλοξασίνη (ένα αντιβιοτικό), - ενδέχεται να χρειαστεί να αλλάξετε τη δόση του Zalasta που λαμβάνετε.

### **Το Zalasta με οιοπνευματώδη**

Μην καταναλώνετε οποιοδήποτε αλκοολούχο ποτό, ενώ λαμβάνετε Zalasta καθώς η ταυτόχρονη λήψη του Zalasta με οιοπνευματώδη μπορεί να σας προκαλέσει υπνηλία.

### **Κύηση και θηλασμός**

Εάν είστε έγκυος ή θηλάζετε, νομίζετε ότι μπορεί να είστε έγκυος ή σχεδιάζετε να αποκτήσετε παιδί, ζητήστε τη συμβουλή του γιατρού σας πριν πάρετε αυτό το φάρμακο. Δεν πρέπει να λαμβάνετε το φάρμακο αυτό κατά την περίοδο του θηλασμού καθώς μικρές ποσότητες του Zalasta μπορεί να απεκκρίνονται στο μητρικό γάλα.

Τα ακόλουθα συμπτώματα μπορεί να εμφανισθούν σε νεογνά, οι μητέρες των οποίων είχαν λάβει Zalasta το τελευταίο τρίμηνο (στους τελευταίους τρεις μήνες της εγκυμοσύνης τους): τρόμος, μυϊκή δυσκαμψία και/ή αδυναμία, υπνηλία, διέγερση, αναπνευστικά προβλήματα και δυσκολία στη σίτιση. Εάν το μωρό σας εμφανίσει οποιοδήποτε από αυτά τα συμπτώματα μπορεί να χρειαστεί να επικοινωνήσετε με τον γιατρό σας.

### **Οδήγηση και χειρισμός μηχανημάτων**

Υπάρχει κίνδυνος εμφάνισης υπνηλίας όταν λαμβάνετε το Zalasta. Σε περίπτωση εμφάνισης υπνηλίας μη οδηγείτε ούτε να χειρίζεστε εργαλεία ή μηχανήματα. Ενημερώστε τον γιατρό σας.

### **Το Zalasta περιέχει λακτόζη**

Εάν έχετε ενημερωθεί από τον γιατρό σας ότι έχετε δυσανεξία σε ορισμένα σάκχαρα, συμβουλευθείτε τον γιατρό σας πριν πάρετε αυτό το φαρμακευτικό προϊόν.

## **3. Πώς να πάρετε το Zalasta**

Πάντοτε να παίρνετε το φάρμακο αυτό αυστηρά σύμφωνα με τις οδηγίες του γιατρού σας. Εάν έχετε αμφιβολίες, ρωτήστε τον γιατρό ή τον φαρμακοποιό σας.

Ο γιατρός σας θα σας ενημερώσει πόσα δισκία Zalasta πρέπει να λαμβάνετε και για πόσο χρονικό διάστημα θα πρέπει να συνεχίσετε τη θεραπεία. Η ημερήσια δόση του Zalasta είναι μεταξύ 5 mg έως 20 mg. Ενημερώστε τον γιατρό σας σε περίπτωση που τα συμπτώματα επανεμφανιστούν αλλά μη διακόψετε τη λήψη του Zalasta παρά μόνο εάν το πει ο γιατρός σας.

Τα δισκία Zalasta πρέπει να λαμβάνονται μία φορά ημερησίως σύμφωνα με την υπόδειξη του γιατρού σας. Προσπαθήστε να παίρνετε τα δισκία σας την ίδια ώρα κάθε μέρα. Δεν έχει καμία σημασία εάν λαμβάνετε τα δισκία με ή χωρίς φαγητό. Πρέπει να καταπίνετε τα δισκία ολόκληρα με νερό.

### **Εάν πάρετε μεγαλύτερη δόση Zalasta από την κανονική**

Ασθενείς που έλαβαν μεγαλύτερη δόση Zalasta από την κανονική παρουσίασαν τα ακόλουθα συμπτώματα: γρήγορο καρδιακό ρυθμό, διέγερση/επιθετικότητα, διαταραχές στο λόγο, αφύσικες κινήσεις (ιδιαίτερα του προσώπου ή της γλώσσας) και μειωμένο επίπεδο συνείδησης. Άλλα συμπτώματα ενδέχεται να είναι: έντονη σύγχυση, επιληπτικές κρίσεις, κώμα, ένας συνδυασμός από πυρετό, ταχύτερη αναπνοή, εφίδρωση, μυϊκή δυσκαμψία και ζάλη ή υπνηλία, αργός ρυθμός αναπνοής, εισρόφηση, αυξημένη ή μειωμένη αρτηριακή πίεση, μη φυσιολογικός καρδιακός ρυθμός. Επικοινωνήστε αμέσως με τον γιατρό σας ή το νοσοκομείο εάν εμφανίσετε οποιοδήποτε από τα παραπάνω συμπτώματα. Δείξτε στον γιατρό σας το κουτί με τα δισκία.

### **Εάν ξεχάσετε να πάρετε το Zalasta**

Πάρτε τα δισκία σας αμέσως μόλις το θυμηθείτε. Μην πάρετε διπλή δόση μέσα σε μια ημέρα.

### **Εάν σταματήσετε να παίρνετε το Zalasta**

Μη διακόπτετε τη θεραπευτική αγωγή σας απλά επειδή αισθάνεστε καλύτερα. Είναι σημαντικό να συνεχίσετε την αγωγή με Zalasta για όσο χρονικό διάστημα σας έχει καθορίσει ο γιατρός σας.

Εάν σταματήσετε απότομα να παίρνετε το Zalasta, μπορεί να σας παρουσιαστούν συμπτώματα όπως εφίδρωση, δυσκολία στον ύπνο, τρόμος, άγχος ή ναυτία και έμετος. Ο γιατρός σας μπορεί να σας προτείνει να μειώσετε τη δόση σας σταδιακά πριν τη διακοπή της θεραπείας σας.

Εάν έχετε περισσότερες ερωτήσεις σχετικά με τη χρήση αυτού του φαρμάκου ρωτήστε τον γιατρό ή τον φαρμακοποιό σας.

#### 4. Πιθανές ανεπιθύμητες ενέργειες

Όπως όλα τα φάρμακα, έτσι και αυτό το φάρμακο μπορεί να προκαλέσει ανεπιθύμητες ενέργειες αν και δεν παρουσιάζονται σε όλους τους ανθρώπους.

Ενημερώστε τον γιατρό σας αμέσως εάν εμφανίσετε:

- ασυνήθιστες κινήσεις (μία συχνή ανεπιθύμητη ενέργεια που μπορεί να επηρεάσει έως 1 στους 10 ανθρώπους) κυρίως του προσώπου ή της γλώσσας,
- θρόμβους αίματος στις φλέβες (μία όχι συχνή ανεπιθύμητη ενέργεια που μπορεί να επηρεάσει έως 1 στους 100 ανθρώπους) ιδιαίτερα στα πόδια (τα συμπτώματα περιλαμβάνουν πρήξιμο, πόνο και ερυθρότητα στα πόδια), που μπορούν να μεταφερθούν μέσω των αγγείων στους πνεύμονες προκαλώντας πόνο στο στήθος και δύσπνοια. Εάν παρατηρήσετε τέτοια συμπτώματα, ζητήστε αμέσως ιατρική συμβουλή,
- συνδυασμό πυρετού, ταχύτερης αναπνοής, εφίδρωσης, μυϊκής δυσκαμψίας και αισθήματος νύστας ή υπνηλίας (η συχνότητα αυτής της ανεπιθύμητης ενέργειας δεν μπορεί να εκτιμηθεί με βάση τα διαθέσιμα δεδομένα).

Πολύ συχνές ανεπιθύμητες ενέργειες (μπορεί να επηρεάσουν περισσότερο από 1 στους 10 ανθρώπους) περιλαμβάνουν αύξηση σωματικού βάρους, υπνηλία και αυξημένα επίπεδα προλακτίνης του αίματος. Στα αρχικά στάδια της θεραπείας, ορισμένοι ασθενείς ενδέχεται να αισθανθούν ζάλη ή λιποθυμική τάση (με επιβράδυνση του καρδιακού ρυθμού), ιδιαίτερα όταν σηκώνονται από το κρεβάτι ή το κάθισμα. Το σύμπτωμα αυτό συνήθως υποχωρεί μόνο του, αν όμως αυτό δεν συμβεί ενημερώστε τον γιατρό σας.

Συχνές ανεπιθύμητες ενέργειες (μπορεί να επηρεάσουν έως 1 στους 10 ανθρώπους) περιλαμβάνουν μεταβολές στα επίπεδα ορισμένων κυττάρων αίματος, λιπιδίων αίματος και στην αρχή της θεραπείας, προσωρινές αυξήσεις των ηπατικών ενζύμων, αύξηση στα επίπεδα σακχάρου του αίματος και των ούρων, αύξηση στα επίπεδα ουρικού οξέος και κρεατινικής φωσφοκινάσης του αίματος, αυξημένο αίσθημα πείνας, ζάλη, ανησυχία, τρόμο, ασυνήθιστες κινήσεις (δυσκινησίες), δυσκοιλιότητα, ξηροστομία, εξάνθημα, απώλεια δύναμης, υπερβολική κόπωση, κατακράτηση υγρών που οδηγεί σε πρήξιμο των χεριών, των αστραγάλων ή των ποδιών, πυρετό, πόνο στις αρθρώσεις και σεξουαλικές δυσλειτουργίες όπως μειωμένη γενετήσια ορμή στους άνδρες και στις γυναίκες ή στυτική δυσλειτουργία στους άνδρες.

Όχι συχνές ανεπιθύμητες ενέργειες (μπορεί να επηρεάσουν έως 1 στους 100 ανθρώπους) περιλαμβάνουν υπερευαισθησία (π.χ. πρήξιμο στο στόμα και στο λαιμό, κνησμό και ερύθημα), διαβήτη ή επιδείνωση του διαβήτη, που περιστασιακά έχει συσχετιστεί με κετοξέωση (εμφάνιση κετονών στο αίμα και στα ούρα) ή κώμα, σπασμούς που συνήθως σχετίζονται με ιστορικό επιληπτικών κρίσεων (επιληψία), μυϊκή δυσκαμψία ή σπασμούς (περιλαμβανομένων των κινήσεων του ματιού), σύνδρομο ανήσυχων ποδιών, προβλήματα στην ομιλία, τραύλισμα, επιβράδυνση στον καρδιακό ρυθμό, ευαισθησία στο ηλιακό φως, αιμορραγία από τη μύτη, διάταση κοιλίας, ακούσια εκροή σιέλου από το στόμα, απώλεια μνήμης ή διαταραχές μνήμης, ακράτεια ούρων, δυσκολία στην ούρηση, απώλεια μαλλιών, απουσία ή μείωση των περιόδων της εμμηνορρυσίας και αλλαγές στο στήθος των ανδρών και των γυναικών όπως μη φυσιολογική παραγωγή γάλακτος από τους μαστούς ή μη φυσιολογική αύξηση των μαστών.

Σπάνιες ανεπιθύμητες ενέργειες (μπορεί να επηρεάσουν έως 1 στους 1.000 ανθρώπους) περιλαμβάνουν μείωση της φυσιολογικής θερμοκρασίας σώματος, μη φυσιολογικό καρδιακό ρυθμό, αιφνίδιο ανεξήγητο θάνατο, φλεγμονή του παγκρέατος, η οποία προκαλεί έντονο στομαχικό πόνο,

πυρετό και αδιαθεσία, ηπατική νόσο που εμφανίζεται ως κιτρίνισμα του δέρματος και εμφάνιση άσπρων κηλίδων στο μάτι, μυϊκή νόσο που εμφανίζεται με ανεξήγητο άλγος και πόνους και παρατεταμένη και/ή επώδυνη στύση.

Στις πολύ σπάνιες ανεπιθύμητες ενέργειες περιλαμβάνονται σοβαρές αλλεργικές αντιδράσεις, όπως αντίδραση στο φάρμακο με συμπτώματα ηωσινοφιλίας και συστημικού συνδρόμου (DRESS). Το σύνδρομο DRESS εμφανίζεται αρχικά με συμπτώματα όπως της γρίπης, με εξάνθημα στο πρόσωπο το οποίο στη συνέχεια επεκτείνεται, υψηλό πυρετό, διογκωμένους λεμφαδένες, αυξημένα επίπεδα ηπατικών ενζύμων που παρατηρούνται στις αιματολογικές εξετάσεις, καθώς και αύξηση των λευκοκυττάρων (ηωσινοφιλία).

Οι ηλικιωμένοι ασθενείς με άνοια που λαμβάνουν ολανζαπίνη ενδέχεται να εμφανίσουν αγγειακό εγκεφαλικό επεισόδιο, πνευμονία, ακράτεια ούρων, πτώσεις, υπερβολική κόπωση, οπτικές ψευδαισθήσεις, αύξηση της θερμοκρασίας σώματος, ερυθρότητα δέρματος, και να έχουν προβλήματα με τη βιάδισή τους. Έχουν αναφερθεί ορισμένες θανατηφόρες περιπτώσεις στην ιδιαίτερη αυτή ομάδα ασθενών.

Σε ασθενείς με νόσο Parkinson, το Zalasta ενδέχεται να επιδεινώσει τα συμπτώματά τους.

#### **Αναφορά ανεπιθύμητων ενεργειών**

Εάν παρατηρήσετε κάποια ανεπιθύμητη ενέργεια, ενημερώστε τον γιατρό ή τον νοσοκόμο σας. Αυτό ισχύει και για κάθε πιθανή ανεπιθύμητη ενέργεια που δεν αναφέρεται στο παρόν φύλλο οδηγιών χρήσης. Μπορείτε επίσης να αναφέρετε ανεπιθύμητες ενέργειες απευθείας, μέσω του εθνικού συστήματος αναφοράς που αναγράφεται στο [Παράρτημα V](#).

Μέσω της αναφοράς ανεπιθύμητων ενεργειών μπορείτε να βοηθήσετε στη συλλογή περισσότερων πληροφοριών σχετικά με την ασφάλεια του παρόντος φαρμάκου.

### **5. Πώς να φυλάσσετε το Zalasta**

Το φάρμακο αυτό πρέπει να φυλάσσεται σε μέρη που δεν το βλέπουν και δεν το φθάνουν τα παιδιά.

Να μη χρησιμοποιείτε αυτό το φάρμακο μετά την ημερομηνία λήξης που αναφέρεται στη συσκευασία. Η ημερομηνία λήξης είναι η τελευταία ημέρα του μήνα που αναφέρεται εκεί.

Φυλάσσετε στην αρχική συσκευασία για να προστατεύεται από το φως και την υγρασία. Το φάρμακο αυτό δεν απαιτεί ιδιαίτερες συνθήκες θερμοκρασίας για την φύλαξή του.

Μην πετάτε φάρμακα στο νερό της αποχέτευσης ή στα οικιακά απορρίμματα. Ρωτήστε τον φαρμακοποιό σας για το πώς να πετάξετε τα φάρμακα που δεν χρησιμοποιείτε πια. Αυτά τα μέτρα θα βοηθήσουν στην προστασία του περιβάλλοντος.

### **6. Περιεχόμενα της συσκευασίας και λοιπές πληροφορίες**

#### **Τι περιέχει το Zalasta**

- Η δραστική ουσία είναι η ολανζαπίνη. Κάθε δισκίο περιέχει 2,5 mg, 5 mg, 7,5 mg, 10 mg, 15 mg ή 20 mg ολανζαπίνης.
- Τα άλλα συστατικά είναι μονοϋδρική λακτόζη, κονιοποιημένη κυτταρίνη, προζελατινοποιημένο άμυλο αραβοσίτου, άμυλο αραβοσίτου, κολλοειδές άνυδρο οξείδιο του πυριτίου, στεατικό μαγνήσιο.  
Βλ. παράγραφο 2 “Το Zalasta περιέχει λακτόζη”.

#### **Εμφάνιση του Zalasta και περιεχόμενα της συσκευασίας**

Τα δισκία Zalasta 2,5 mg είναι: στρογγυλά, ελαφρώς αμφίκυρτα, ελαφρώς κίτρινα δισκία με πιθανά



μεμονωμένα κίτρινα στίγματα.

Τα δισκία Zalasta 5 mg είναι: στρογγυλά, ελαφρώς αμφίκυρτα, ελαφρώς κίτρινα δισκία με πιθανά μεμονωμένα κίτρινα στίγματα και χαραγμένο τον αριθμό "5".

Τα δισκία Zalasta 7,5 mg είναι: στρογγυλά, ελαφρώς αμφίκυρτα, ελαφρώς κίτρινα δισκία με πιθανά μεμονωμένα κίτρινα στίγματα και χαραγμένο τον αριθμό "7.5".

Τα δισκία Zalasta 10 mg είναι: στρογγυλά, ελαφρώς αμφίκυρτα, ελαφρώς κίτρινα δισκία με πιθανά μεμονωμένα κίτρινα στίγματα και χαραγμένο τον αριθμό "10".

Τα δισκία Zalasta 15 mg είναι: στρογγυλά, ελαφρώς αμφίκυρτα, ελαφρώς κίτρινα δισκία με πιθανά μεμονωμένα κίτρινα στίγματα και χαραγμένο τον αριθμό "15".

Τα δισκία Zalasta 20 mg είναι: στρογγυλά, ελαφρώς αμφίκυρτα, ελαφρώς κίτρινα δισκία με πιθανά μεμονωμένα κίτρινα στίγματα και χαραγμένο τον αριθμό "20".

Τα δισκία Zalasta 2,5 mg: διατίθενται σε κουτιά που περιέχουν 14, 28, 35, 56, 70 και 98 δισκία σε κυψέλες.

Τα δισκία Zalasta 5 mg: διατίθενται σε κουτιά που περιέχουν 14, 28, 35, 56, 70 και 98 δισκία σε κυψέλες.

Τα δισκία Zalasta 7,5 mg: διατίθενται σε κουτιά που περιέχουν 14, 28, 35, 56 και 70 δισκία σε κυψέλες.

Τα δισκία Zalasta 10 mg: διατίθενται σε κουτιά που περιέχουν 7, 14, 28, 35, 56, 70 και 98 δισκία σε κυψέλες.

Τα δισκία Zalasta 15 mg: διατίθενται σε κουτιά που περιέχουν 14, 28, 35, 56 και 70 δισκία σε κυψέλες.

Τα δισκία Zalasta 20 mg: διατίθενται σε κουτιά που περιέχουν 14, 28, 35, 56 και 70 δισκία σε κυψέλες.

#### **Κάτοχος Άδειας Κυκλοφορίας**

KRKA, d.d., Novo mesto, Šmarješka cesta 6, 8501 Novo mesto, Σλοβενία

#### **Παρασκευαστής**

KRKA, d.d., Novo mesto, Šmarješka cesta 6, 8501 Novo mesto, Σλοβενία

KRKA-POLSKA Sp. z o.o., ul. Równoległa 5, 02-235 Warszawa, Πολωνία

TAD Pharma GmbH, Heinz-Lohmann-Straße 5, 27472 Cuxhaven, Γερμανία

Για οποιαδήποτε πληροφορία σχετικά με το παρόν φαρμακευτικό προϊόν, παρακαλείστε να απευθυνθείτε στον τοπικό αντιπρόσωπο του Κατόχου της Άδειας Κυκλοφορίας:

#### **België/Belgique/Belgien**

KRKA Belgium, SA.

Tél/Tel: + 32 (0) 487 50 73 62

#### **Lietuva**

UAB KRKA Lietuva

Tel: + 370 5 236 27 40

#### **България**

КРКА България ЕООД

Тел.: + 359 (02) 962 34 50

#### **Luxembourg/Luxemburg**

KRKA Belgium, SA.

Tél/Tel: + 32 (0) 487 50 73 62 (BE)

#### **Česká republika**

KRKA ČR, s.r.o.

Tel: + 420 (0) 221 115 150

#### **Magyarország**

KRKA Magyarország Kereskedelmi Kft.

Tel.: + 36 (1) 355 8490

#### **Danmark**

KRKA Sverige AB

Tlf: + 46 (0)8 643 67 66 (SE)

#### **Malta**

E. J. Busuttil Ltd.

Tel: + 356 21 445 885

#### **Deutschland**

TAD Pharma GmbH

Tel: + 49 (0) 4721 606-0

#### **Nederland**

KRKA Belgium, SA.

Tel: + 32 (0) 487 50 73 62 (BE)

**Eesti**

KRKA, d.d., Novo mesto Eesti filiaal  
Tel: + 372 (0) 6 671 658

**Ελλάδα**

KRKA ΕΛΛΑΣ ΕΠΕ  
Τηλ: + 30 2100101613

**España**

KRKA Farmacéutica, S.L.  
Tel: + 34 911 61 03 80

**France**

KRKA France Eurl  
Tél: + 33 (0)1 57 40 82 25

**Hrvatska**

KRKA - FARMA d.o.o.  
Tel: + 385 1 6312 100

**Ireland**

KRKA Pharma Dublin, Ltd.  
Tel: + 353 1 413 3710

**Ísland**

LYFIS ehf.  
Sími: + 354 534 3500

**Italia**

KRKA Farmaceutici Milano S.r.l.  
Tel: + 39 02 3300 8841

**Κύπρος**

KI.PA. (PHARMACAL) LIMITED  
Τηλ: + 357 24 651 882

**Latvija**

KRKA Latvija SIA  
Tel: + 371 6 733 86 10

**Norge**

KRKA Sverige AB  
Tlf: + 46 (0)8 643 67 66 (SE)

**Österreich**

KRKA Pharma GmbH, Wien  
Tel: + 43 (0)1 66 24 300

**Polska**

KRKA-POLSKA Sp. z o.o.  
Tel.: + 48 (0)22 573 7500

**Portugal**

KRKA Farmacêutica, Sociedade Unipessoal Lda.  
Tel: + 351 (0)21 46 43 650

**România**

KRKA Romania S.R.L., Bucharest  
Tel: + 4 021 310 66 05

**Slovenija**

KRKA, d.d., Novo mesto  
Tel: + 386 (0) 1 47 51 100

**Slovenská republika**

KRKA Slovensko, s.r.o.  
Tel: + 421 (0) 2 571 04 501

**Suomi/Finland**

KRKA Finland Oy  
Puh/Tel: + 358 20 754 5330

**Sverige**

KRKA Sverige AB  
Tel: + 46 (0)8 643 67 66 (SE)

**United Kingdom (Northern Ireland)**

KRKA Pharma Dublin, Ltd.  
Tel: + 353 1 413 3710

**Το παρόν φύλλο οδηγιών χρήσης αναθεωρήθηκε για τελευταία φορά στις**

Λεπτομερείς πληροφορίες για το φάρμακο αυτό είναι διαθέσιμες στο δικτυακό τόπο του Ευρωπαϊκού Οργανισμού Φαρμάκων: <http://www.ema.europa.eu>.

## Φύλλο οδηγιών χρήσης: Πληροφορίες για τον χρήστη

**Zalasta 5 mg δισκία διασπειρόμενα στο στόμα**  
**Zalasta 7,5 mg δισκία διασπειρόμενα στο στόμα**  
**Zalasta 10 mg δισκία διασπειρόμενα στο στόμα**  
**Zalasta 15 mg δισκία διασπειρόμενα στο στόμα**  
**Zalasta 20 mg δισκία διασπειρόμενα στο στόμα**  
ολανζαπίνη

**Διαβάστε προσεκτικά ολόκληρο το φύλλο οδηγιών χρήσης πριν αρχίσετε να παίρνετε αυτό το φάρμακο, διότι περιλαμβάνει σημαντικές πληροφορίες για σας.**

- Φυλάξτε αυτό το φύλλο οδηγιών χρήσης. Ίσως χρειαστεί να το διαβάσετε ξανά.
- Εάν έχετε περαιτέρω απορίες, ρωτήστε τον γιατρό ή τον φαρμακοποιό σας.
- Η συνταγή για αυτό το φάρμακο χορηγήθηκε αποκλειστικά για σας. Δεν πρέπει να δώσετε το φάρμακο σε άλλους. Μπορεί να τους προκαλέσει βλάβη, ακόμα και όταν τα συμπτώματα της ασθένειάς τους είναι ίδια με τα δικά σας.
- Εάν παρατηρήσετε κάποια ανεπιθύμητη ενέργεια, ενημερώστε τον γιατρό ή τον φαρμακοποιό σας. Αυτό ισχύει και για κάθε πιθανή ανεπιθύμητη ενέργεια που δεν αναφέρεται στο παρόν φύλλο οδηγιών χρήσης. Βλέπε παράγραφο 4.

**Τι περιέχει το παρόν φύλλο οδηγιών:**

1. Τι είναι το Zalasta και ποια είναι η χρήση του
2. Τι πρέπει να γνωρίζετε πριν πάρετε το Zalasta
3. Πώς να πάρετε το Zalasta
4. Πιθανές ανεπιθύμητες ενέργειες
5. Πώς να φυλάσσετε το Zalasta
6. Περιεχόμενα της συσκευασίας και λοιπές πληροφορίες

### **1. Τι είναι το Zalasta και ποια είναι η χρήση του**

Το Zalasta περιέχει τη δραστική ουσία ολανζαπίνη. Το Zalasta ανήκει σε μια ομάδα φαρμάκων που ονομάζονται αντιψυχωσικά και χρησιμοποιείται για τη θεραπεία των παρακάτω καταστάσεων:

- Σχιζοφρένεια, μια ασθένεια με συμπτώματα όπως το να ακούς, βλέπεις ή αισθάνεσαι πράγματα που δεν υπάρχουν, εσφαλμένες πεποιθήσεις, ασυνήθιστη καχυποψία και κοινωνική απόσυρση. Οι ασθενείς με την πάθηση αυτή μπορεί επίσης να αισθάνονται κατάθλιψη, άγχος ή ένταση.
- Μέτρια έως σοβαρά μανιακά επεισόδια, μια κατάσταση με συμπτώματα διέγερσης ή ευφορίας.

Το Zalasta έχει αποδειχθεί ότι εμποδίζει την επανεμφάνιση αυτών των συμπτωμάτων σε ασθενείς με διπολική διαταραχή των οποίων το μανιακό επεισόδιο ανταποκρίθηκε στη θεραπεία με ολανζαπίνη.

### **2. Τι πρέπει να γνωρίζετε πριν πάρετε το Zalasta**

#### **Μην πάρετε το Zalasta**

- Σε περίπτωση αλλεργίας (υπερευαισθησίας) στην ολανζαπίνη, ή σε οποιοδήποτε άλλο από τα συστατικά αυτού του φαρμάκου (αναφέρονται στην ενότητα 6). Μια αλλεργική αντίδραση μπορεί να αναγνωρισθεί ως εμφάνιση εξανθήματος, κνησμού, πρηξίματος στο πρόσωπο, πρηξίματος στα χείλη ή δύσπνοιας. Εάν αυτό συμβεί σε εσάς, ενημερώστε τον γιατρό σας.
- Εάν έχετε διαγνωσθεί στο παρελθόν με οφθαλμολογικά προβλήματα όπως συγκεκριμένα είδη γλαυκώματος (αυξημένη πίεση στο μάτι).

#### **Προειδοποιήσεις και προφυλάξεις**

Απευθυνθείτε στον γιατρό ή στον φαρμακοποιό σας πριν πάρετε το Zalasta.

- Η χρήση του Zalasta σε ηλικιωμένους ασθενείς με άνοια δεν συνιστάται καθώς ενδέχεται να εμφανιστούν σοβαρές ανεπιθύμητες ενέργειες

- Τα φάρμακα αυτής της κατηγορίας ενδέχεται να προκαλέσουν αφύσικες κινήσεις κυρίως του προσώπου ή της γλώσσας. Σε περίπτωση εμφάνισης τέτοιων συμπτωμάτων μετά την λήψη Zalasta ενημερώστε τον γιατρό σας.
- Πολύ σπάνια, τα φάρμακα αυτής της κατηγορίας προκαλούν ένα συνδυασμό συμπτωμάτων που περιλαμβάνουν πυρετό, ταχύτερη αναπνοή, εφίδρωση, δυσκαμψία μυών και καταστολή ή υπνηλία. Εάν αυτό συμβεί σε σας, επικοινωνήστε αμέσως με τον γιατρό σας.
- Έχει παρατηρηθεί αύξηση βάρους στους ασθενείς που λαμβάνουν Zalasta. Εσείς και ο γιατρός σας θα πρέπει να ελέγχετε το βάρος σας τακτικά. Εξετάστε το ενδεχόμενο να συμβουλευτείτε διαιτολόγο ή να ακολουθήσετε ένα πρόγραμμα διατροφής εάν είναι απαραίτητο.
- Υψηλές τιμές σακχάρου στο αίμα και υψηλά επίπεδα λιπιδίων (τριγλυκερίδια και χοληστερόλη) έχουν παρατηρηθεί σε ασθενείς που λαμβάνουν Zalasta. Ο γιατρός σας θα σας υποβάλλει σε αιματολογικές εξετάσεις για να ελέγξει τα επίπεδα σακχάρου στο αίμα σας καθώς και τα επίπεδα κάποιων λιπιδίων πριν ξεκινήσετε να λαμβάνετε Zalasta και σε τακτά διαστήματα κατά τη διάρκεια της θεραπείας.
- Ενημερώστε τον γιατρό σας εάν εσείς ή κάποιος άλλος στην οικογένειά σας έχει ιστορικό θρόμβων στο αίμα, καθώς τα φάρμακα αυτά έχουν συσχετιστεί με το σχηματισμό θρόμβων στο αίμα.

Εάν πάσχετε από οποιαδήποτε από τα παρακάτω νοσήματα, ενημερώστε αμέσως τον γιατρό σας:

- Αγγειακό εγκεφαλικό επεισόδιο ή “παροδικό” αγγειακό εγκεφαλικό επεισόδιο (προσωρινά συμπτώματα εγκεφαλικού επεισοδίου)
- Νόσο Parkinson
- Παθήσεις προστάτη
- Προβλήματα απόφραξης εντέρου (παραλυτικός ειλός)
- Ηπατική ή νεφρική πάθηση
- Αιματολογικές διαταραχές
- Καρδιακή νόσο
- Διαβήτη
- Επιληψία
- Πιθανή διαταραχή ηλεκτρολυτών λόγω παρατεταμένης σοβαρής διάρροιας και εμέτου (περιλαμβάνει την τάση για έμετο) ή χρήσης διουρητικών (δισκία διούρησης)

Εάν πάσχετε από άνοια, εσείς ή ο φροντιστής/συγγενής σας θα πρέπει να ενημερώσει τον γιατρό σας, εάν είχατε εμφανίσει στο παρελθόν, αγγειακό εγκεφαλικό επεισόδιο ή “παροδικό” αγγειακό εγκεφαλικό επεισόδιο.

Ως συνήθης προφύλαξη, αν είστε μεγαλύτερος/η των 65 ετών η αρτηριακή σας πίεση θα πρέπει να παρακολουθείται από τον γιατρό σας.

### **Παιδιά και έφηβοι**

Το Zalasta δεν συνιστάται για ασθενείς ηλικίας κάτω των 18 ετών.

### **Άλλα φάρμακα και το Zalasta**

Κατά τη διάρκεια της θεραπείας σας με Zalasta μπορείτε να λαμβάνετε άλλα φάρμακα, μόνο εάν ο γιατρός σας το επιτρέψει. Ενδέχεται να αισθανθείτε υπνηλία εάν λαμβάνετε Zalasta σε συνδυασμό με αντικαταθλιπτικά φάρμακα, φάρμακα που λαμβάνονται για την αντιμετώπιση του άγχους ή για να σας βοηθήσουν να κοιμηθείτε (ηρεμιστικά).

Ενημερώστε τον γιατρό σας εάν παίρνετε, έχετε πρόσφατα πάρει ή μπορεί να πάρετε άλλα φάρμακα.

Πιο συγκεκριμένα, ενημερώστε τον γιατρό σας εάν παίρνετε:

- φάρμακα για τη νόσο του Parkinson
- καρβαμαζεπίνη (ένα αντιεπιληπτικό και σταθεροποιητής διάθεσης), φλουβοξαμίνη (ένα αντικαταθλιπτικό), ή σιπροφλοξασίνη (ένα αντιβιοτικό), - ενδέχεται να χρειαστεί να αλλάξετε τη δόση του Zalasta που λαμβάνετε.

### **Το Zalasta με οιοπνευματώδη**

Μην καταναλώνετε οποιοδήποτε αλκοολούχο ποτό, ενώ λαμβάνετε Zalasta καθώς η ταυτόχρονη λήψη του Zalasta με οιοπνευματώδη μπορεί να σας προκαλέσει υπνηλία.

### **Κύηση και θηλασμός**

Εάν είστε έγκυος ή θηλάζετε, νομίζετε ότι μπορεί να είστε έγκυος ή σχεδιάζετε να αποκτήσετε παιδί, ζητήστε τη συμβουλή του γιατρού σας πριν πάρετε αυτό το φάρμακο. Δεν πρέπει να λαμβάνετε το φάρμακο αυτό κατά την περίοδο του θηλασμού καθώς μικρές ποσότητες του Zalasta μπορεί να απεκκρίνονται στο μητρικό γάλα.

Τα ακόλουθα συμπτώματα μπορεί να εμφανισθούν σε νεογνά, οι μητέρες των οποίων είχαν λάβει Zalasta το τελευταίο τρίμηνο (στους τελευταίους τρεις μήνες της εγκυμοσύνης τους): τρόμος, μυϊκή δυσκαμψία και/ή αδυναμία, υπνηλία, διέγερση, αναπνευστικά προβλήματα και δυσκολία στη σίτιση. Εάν το μωρό σας εμφανίσει οποιοδήποτε από αυτά τα συμπτώματα μπορεί να χρειαστεί να επικοινωνήσετε με τον γιατρό σας.

### **Οδήγηση και χειρισμός μηχανημάτων**

Υπάρχει κίνδυνος εμφάνισης υπνηλίας όταν λαμβάνετε το Zalasta. Σε περίπτωση εμφάνισης υπνηλίας μην οδηγείτε ούτε να χειρίζεστε εργαλεία ή μηχανήματα. Ενημερώστε τον γιατρό σας.

### **Το Zalasta περιέχει ασπάρταμη (πηγή φαινυλαλανίνης)**

Αυτό το φάρμακο περιέχει 0,50 mg ασπάρταμης σε κάθε δισκίο διασπειρόμενο στο στόμα των 5 mg. Αυτό το φάρμακο περιέχει 0,75 mg ασπάρταμης σε κάθε δισκίο διασπειρόμενο στο στόμα των 7,5 mg.

Αυτό το φάρμακο περιέχει 1,00 mg ασπάρταμης σε κάθε δισκίο διασπειρόμενο στο στόμα των 10 mg.

Αυτό το φάρμακο περιέχει 1,50 mg ασπάρταμης σε κάθε δισκίο διασπειρόμενο στο στόμα των 15 mg.

Αυτό το φάρμακο περιέχει 2,00 mg ασπάρταμης σε κάθε δισκίο διασπειρόμενο στο στόμα των 20 mg.

Η ασπάρταμη είναι πηγή φαινυλαλανίνης. Μπορεί να είναι επιβλαβής εάν κάποιος έχει φαινυλκετονουρία (PKU), μία σπάνια γενετική διαταραχή στην οποία η φαινυλαλανίνη συσσωρεύεται επειδή ο οργανισμός δεν μπορεί να την αποβάλλει φυσιολογικά.

## **3. Πώς να πάρετε το Zalasta**

Πάντοτε να παίρνετε το φάρμακο αυτό αυστηρά σύμφωνα με τις οδηγίες του γιατρού σας. Εάν έχετε αμφιβολίες, ρωτήστε τον γιατρό ή τον φαρμακοποιό σας.

Ο γιατρός σας θα σας ενημερώσει πόσα δισκία Zalasta πρέπει να λαμβάνετε και για πόσο χρονικό διάστημα θα πρέπει να συνεχίσετε τη θεραπεία. Η ημερήσια δόση του Zalasta είναι μεταξύ 5 mg έως 20 mg. Ενημερώστε τον γιατρό σας σε περίπτωση που τα συμπτώματα επανεμφανιστούν αλλά μη διακόψετε τη λήψη του Zalasta παρά μόνο εάν το πει ο γιατρός σας.

Τα δισκία Zalasta πρέπει να λαμβάνονται μία φορά ημερησίως σύμφωνα με την υπόδειξη του γιατρού σας. Προσπαθήστε να παίρνετε τα δισκία σας την ίδια ώρα κάθε μέρα. Δεν έχει καμία σημασία εάν λαμβάνετε τα δισκία με ή χωρίς φαγητό.

### **Πώς να πάρετε το Zalasta**

Τα δισκία Zalasta σπάνε εύκολα και επομένως θα πρέπει να χειρίζεστε τα δισκία με προσοχή. Μην πιάνετε τα δισκία με βρεγμένα χέρια καθώς τα δισκία μπορεί να σπάσουν. Για να βγάλετε ένα δισκίο από τη συσκευασία:

1. Κρατήστε την κυψέλη από τα άκρα και διαχωρίστε μία μονάδα κυψέλης από τις υπόλοιπες σκίζοντας απαλά κατά μήκος των διάτρητων σημείων γύρω από αυτή.
2. Τραβήξτε προς τα πάνω την άκρη του φύλλου αλουμινίου και αφαιρέστε το τελείως.
3. Με την άκρη του δακτύλου σας τοποθετήστε το δισκίο στο χέρι σας.
4. Τοποθετείστε το δισκίο πάνω στη γλώσσα σας αμέσως μόλις το αφαιρέσετε από τη συσκευασία

του.

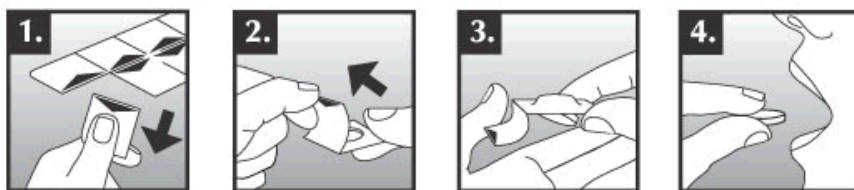

Το δισκίο αρχίζει να διαλύεται εντός του στόματος μέσα σε δευτερόλεπτα και μπορεί εν συνεχεία να καταποθεί με ή χωρίς νερό. Το στόμα σας θα πρέπει να είναι άδειο όταν τοποθετείτε το δισκίο πάνω στη γλώσσα.

Μπορείτε επίσης να βάλετε το δισκίο μέσα σε ένα ποτήρι ή φλιτζάνι γεμάτο νερό και να το πιείτε αμέσως.

#### **Εάν πάρετε μεγαλύτερη δόση Zalasta από την κανονική**

Ασθενείς που έλαβαν μεγαλύτερη δόση Zalasta από την κανονική παρουσίασαν τα ακόλουθα συμπτώματα: γρήγορο καρδιακό ρυθμό, διέγερση/επιθετικότητα, διαταραχές στο λόγο, αφύσικες κινήσεις (ιδιαίτερα του προσώπου ή της γλώσσας) και μειωμένο επίπεδο συνείδησης. Άλλα συμπτώματα ενδέχεται να είναι: έντονη σύγχυση, επιληπτικές κρίσεις, κόμα, ένας συνδυασμός από πυρετό, ταχύτερη αναπνοή, εφίδρωση, μυϊκή δυσκαμψία και ζάλη ή υπνηλία, αργός ρυθμός αναπνοής, εισρόφηση, αυξημένη ή μειωμένη αρτηριακή πίεση, μη φυσιολογικός καρδιακός ρυθμός. Επικοινωνήστε αμέσως με τον γιατρό σας ή το νοσοκομείο εάν εμφανίσετε οποιοδήποτε από τα παραπάνω συμπτώματα. Δείξτε στον γιατρό σας το κουτί με τα δισκία.

#### **Εάν ξεχάσετε να πάρετε το Zalasta**

Πάρτε τα δισκία σας αμέσως μόλις το θυμηθείτε. Μην πάρετε δυο δόσεις μέσα σε μια ημέρα.

#### **Εάν σταματήσετε να παίρνετε το Zalasta**

Μη διακόπτετε τη θεραπευτική αγωγή σας απλά επειδή αισθάνεστε καλύτερα. Είναι σημαντικό να συνεχίσετε την αγωγή με Zalasta για όσο χρονικό διάστημα σας έχει καθορίσει ο γιατρός σας.

Εάν σταματήσετε απότομα να παίρνετε το Zalasta, μπορεί να σας παρουσιαστούν συμπτώματα όπως εφίδρωση, δυσκολία στον ύπνο, τρόμος, άγχος ή ναυτία και έμετος. Ο γιατρός σας μπορεί να σας προτείνει να μειώσετε τη δόση σας σταδιακά πριν τη διακοπή της θεραπείας σας.

Εάν έχετε περισσότερες ερωτήσεις σχετικά με τη χρήση αυτού του φαρμάκου ρωτήστε τον γιατρό ή τον φαρμακοποιό σας.

#### **4. Πιθανές ανεπιθύμητες ενέργειες**

Όπως όλα τα φάρμακα, έτσι και αυτό το φάρμακο μπορεί να προκαλέσει ανεπιθύμητες ενέργειες αν και δεν παρουσιάζονται σε όλους τους ανθρώπους.

Ενημερώστε τον γιατρό σας αμέσως εάν εμφανίσετε:

- ασυνήθιστες κινήσεις (μία συχνή ανεπιθύμητη ενέργεια που μπορεί να επηρεάσει έως 1 στους 10 ανθρώπους) κυρίως του προσώπου ή της γλώσσας,
- θρόμβους αίματος στις φλέβες (μία όχι συχνή ανεπιθύμητη ενέργεια που μπορεί να επηρεάσει έως 1 στους 100 ανθρώπους) ιδιαίτερα στα πόδια (τα συμπτώματα περιλαμβάνουν πρήξιμο, πόνο και ερυθρότητα στα πόδια), που μπορούν να μεταφερθούν μέσω των αγγείων στους πνεύμονες προκαλώντας πόνο στο στήθος και δύσπνοια. Εάν παρατηρήσετε τέτοια συμπτώματα, ζητήστε αμέσως ιατρική συμβουλή,
- συνδυασμό πυρετού, ταχύτερης αναπνοής, εφίδρωσης, μυϊκής δυσκαμψίας και αισθήματος νύστας ή υπνηλία (η συχνότητα αυτής της ανεπιθύμητης ενέργειας δεν μπορεί να εκτιμηθεί με

βάση τα διαθέσιμα δεδομένα).

Πολύ συχνές ανεπιθύμητες ενέργειες (μπορεί να επηρεάσουν περισσότερο από 1 στους 10 ανθρώπους) περιλαμβάνουν αύξηση σωματικού βάρους, υπνηλία και αυξημένα επίπεδα προλακτίνης του αίματος. Στα αρχικά στάδια της θεραπείας, ορισμένοι ασθενείς ενδέχεται να αισθανθούν ζάλη ή λιποθυμική τάση (με επιβράδυνση του καρδιακού ρυθμού), ιδιαίτερα όταν σηκώνονται από το κρεβάτι ή το κάθισμα. Το σύμπτωμα αυτό συνήθως υποχωρεί μόνο του, αν όμως αυτό δεν συμβεί ενημερώστε τον γιατρό σας.

Συχνές ανεπιθύμητες ενέργειες (μπορεί να επηρεάσουν έως 1 στους 10 ανθρώπους) περιλαμβάνουν μεταβολές στα επίπεδα ορισμένων κυττάρων αίματος, λιπιδίων αίματος και στην αρχή της θεραπείας, προσωρινές αυξήσεις των ηπατικών ενζύμων, αύξηση στα επίπεδα σακχάρου του αίματος και των ούρων, αύξηση στα επίπεδα ουρικού οξέος και κρεατινικής φωσφοκινάσης του αίματος, αυξημένο αίσθημα πείνας, ζάλη, ανησυχία, τρόμο, ασυνήθιστες κινήσεις (δυσκινησίες), δυσκοιλιότητα, ξηροστομία, εξάνθημα, απώλεια δύναμης, υπερβολική κόπωση, κατακράτηση υγρών που οδηγεί σε πρήξιμο των χεριών, των αστραγάλων ή των ποδιών, πυρετό, πόνο στις αρθρώσεις και σεξουαλικές δυσλειτουργίες όπως μειωμένη γενετήσια ορμή στους άνδρες και στις γυναίκες ή στυτική δυσλειτουργία στους άνδρες.

Όχι συχνές ανεπιθύμητες ενέργειες (μπορεί να επηρεάσουν έως 1 στους 100 ανθρώπους) περιλαμβάνουν υπερευαισθησία (π.χ. πρήξιμο στο στόμα και στο λαιμό, κνησμό και ερύθημα), διαβήτη ή επιδείνωση του διαβήτη, που περιστασιακά έχει συσχετιστεί με κετοξέωση (εμφάνιση κετονών στο αίμα και στα ούρα) ή κώμα, σπασμούς που συνήθως σχετίζονται με ιστορικό επιληπτικών κρίσεων (επιληψία), μυϊκή δυσκαμψία ή σπασμούς (περιλαμβανομένων των κινήσεων του ματιού), σύνδρομο ανήσυχων ποδιών, προβλήματα στην ομιλία, τραύλισμα, επιβράδυνση στον καρδιακό ρυθμό, ευαισθησία στο ηλιακό φως, αιμορραγία από τη μύτη, διάταση κοιλίας, ακούσια εκροή σιέλου από το στόμα, απώλεια μνήμης ή διαταραχές μνήμης, ακράτεια ούρων, δυσκολία στην ούρηση, απώλεια μαλλιών, απουσία ή μείωση των περιόδων της εμμηνορρυσίας και αλλαγές στο στήθος των ανδρών και των γυναικών όπως μη φυσιολογική παραγωγή γάλακτος από τους μαστούς ή μη φυσιολογική αύξηση των μαστών.

Σπάνιες ανεπιθύμητες ενέργειες (μπορεί να επηρεάσουν έως 1 στους 1.000 ανθρώπους) περιλαμβάνουν μείωση της φυσιολογικής θερμοκρασίας σώματος, μη φυσιολογικό καρδιακό ρυθμό, αιφνίδιο ανεξήγητο θάνατο, φλεγμονή του παγκρέατος, η οποία προκαλεί έντονο στομαχικό πόνο, πυρετό και αδιαθεσία, ηπατική νόσο που εμφανίζεται ως κιτρίνισμα του δέρματος και εμφάνιση άσπρων κηλίδων στο μάτι, μυϊκή νόσο που εμφανίζεται με ανεξήγητο άλγος και πόνους και παρατεταμένη και/ή επώδυνη στύση.

Στις πολύ σπάνιες ανεπιθύμητες ενέργειες περιλαμβάνονται σοβαρές αλλεργικές αντιδράσεις, όπως αντίδραση στο φάρμακο με συμπτώματα ηωσινοφιλίας και συστημικού συνδρόμου (DRESS). Το σύνδρομο DRESS εμφανίζεται αρχικά με συμπτώματα όπως της γρίπης, με εξάνθημα στο πρόσωπο το οποίο στη συνέχεια επεκτείνεται, υψηλό πυρετό, διογκωμένους λεμφαδένες, αυξημένα επίπεδα ηπατικών ενζύμων που παρατηρούνται στις αιματολογικές εξετάσεις, καθώς και αύξηση των λευκοκυττάρων (ηωσινοφιλία).

Οι ηλικιωμένοι ασθενείς με άνοια που λαμβάνουν ολανζαπίνη ενδέχεται να εμφανίσουν αγγειακό εγκεφαλικό επεισόδιο, πνευμονία, ακράτεια ούρων, πτώσεις, υπερβολική κόπωση, οπτικές ψευδαισθήσεις, αύξηση της θερμοκρασίας σώματος, ερυθρότητα δέρματος, και να έχουν προβλήματα με τη βιάδισή τους. Έχουν αναφερθεί ορισμένες θανατηφόρες περιπτώσεις στην ιδιαίτερη αυτή ομάδα ασθενών.

Σε ασθενείς με νόσο Parkinson, το Zalasta ενδέχεται να επιδεινώσει τα συμπτώματά τους.

#### **Αναφορά ανεπιθύμητων ενεργειών**

Εάν παρατηρήσετε κάποια ανεπιθύμητη ενέργεια, ενημερώστε τον γιατρό ή τον νοσοκόμο σας. Αυτό ισχύει και για κάθε πιθανή ανεπιθύμητη ενέργεια που δεν αναφέρεται στο παρόν φύλλο οδηγιών χρήσης. Μπορείτε επίσης να αναφέρετε ανεπιθύμητες ενέργειες απευθείας, μέσω του εθνικού

συστήματος αναφοράς που αναγράφεται στο [Παράρτημα V](#).

Μέσω της αναφοράς ανεπιθύμητων ενεργειών μπορείτε να βοηθήσετε στη συλλογή περισσότερων πληροφοριών σχετικά με την ασφάλεια του παρόντος φαρμάκου.

## 5. Πώς να φυλάσσετε το Zalasta

Το φάρμακο αυτό πρέπει να φυλάσσεται σε μέρη που δεν το βλέπουν και δεν το φθάνουν τα παιδιά.

Να μη χρησιμοποιείτε αυτό το φάρμακο μετά την ημερομηνία λήξης που αναφέρεται στη συσκευασία. Η ημερομηνία λήξης είναι η τελευταία ημέρα του μήνα που αναφέρεται εκεί.

Φυλάσσετε στην αρχική συσκευασία για να προστατεύεται από το φως και την υγρασία. Το φάρμακο αυτό δεν απαιτεί ιδιαίτερες συνθήκες θερμοκρασίας για την φύλαξή του.

Μην πετάτε φάρμακα στο νερό της αποχέτευσης ή στα οικιακά απορρίμματα. Ρωτήστε τον φαρμακοποιό σας για το πώς να πετάξετε τα φάρμακα που δε χρησιμοποιείτε πια. Αυτά τα μέτρα θα βοηθήσουν στην προστασία του περιβάλλοντος.

## 6. Περιεχόμενα της συσκευασίας και λοιπές πληροφορίες

### Τι περιέχει το Zalasta

- Η δραστική ουσία είναι η ολανζαπίνη. Κάθε δισκίο διασπειρόμενο στο στόμα περιέχει 5 mg, 7,5 mg, 10 mg, 15 mg ή 20 mg ολανζαπίνης.
- Τα άλλα συστατικά είναι μαννιτόλη, μικροκρυσταλλική κυτταρίνη, κροσποβιδόνη, υδροξυπροπυλοκυτταρίνη χαμηλής υποκατάστασης, ασπαρτάμη, πυριτικό ασβέστιο, στεατικό μαγνήσιο.  
Βλ. παράγραφο 2 “Το Zalasta περιέχει ασπαρτάμη”.

### Εμφάνιση του Zalasta και περιεχόμενα της συσκευασίας

Τα διασπειρόμενα στο στόμα δισκία Zalasta 5 mg, 7,5 mg, 10 mg, 15 mg και 20 mg είναι: στρογγυλά, ελαφρώς αμφίκυρτα, κίτρινα διάστικτα δισκία με πιθανά μεμονωμένα στίγματα.

Τα διασπειρόμενα στο στόμα δισκία Zalasta 5 mg, 7,5 mg, 10 mg, 15 mg και 20 mg: διατίθενται σε κουτιά που περιέχουν 14, 28, 35, 56 και 70 δισκία σε κυψέλες.

### Κάτοχος Άδειας Κυκλοφορίας

KRKA, d.d., Novo mesto, Šmarješka cesta 6, 8501 Novo mesto, Σλοβενία

### Παρασκευαστής

KRKA, d.d., Novo mesto, Šmarješka cesta 6, 8501 Novo mesto, Σλοβενία  
KRKA-POLSKA Sp. z o.o., ul. Równoległa 5, 02-235 Warszawa, Πολωνία  
TAD Pharma GmbH, Heinz-Lohmann-Straße 5, 27472 Cuxhaven, Γερμανία

Για οποιαδήποτε πληροφορία σχετικά με το παρόν φαρμακευτικό προϊόν, παρακαλείστε να απευθυνθείτε στον τοπικό αντιπρόσωπο του Κατόχου της Άδειας Κυκλοφορίας:

#### België/Belgique/Belgien

KRKA Belgium, SA.  
Tél/Tel: + 32 (0) 487 50 73 62

#### Lietuva

UAB KRKA Lietuva  
Tel: + 370 5 236 27 40

#### България

КРКА България ЕООД  
Тел.: + 359 (02) 962 34 50

#### Luxembourg/Luxemburg

KRKA Belgium, SA.  
Tél/Tel: + 32 (0) 487 50 73 62 (BE)



**Česká republika**

KRKA ČR, s.r.o.

Tel: + 420 (0) 221 115 150

**Danmark**

KRKA Sverige AB

Tlf: + 46 (0)8 643 67 66 (SE)

**Deutschland**

TAD Pharma GmbH

Tel: + 49 (0) 4721 606-0

**Eesti**

KRKA, d.d., Novo mesto Eesti filiaal

Tel: + 372 (0) 6 671 658

**Ελλάδα**

KRKA ΕΛΛΑΣ ΕΠΕ

Τηλ: + 30 2100101613

**España**

KRKA Farmacéutica, S.L.

Tel: + 34 911 61 03 80

**France**

KRKA France Eurl

Tél: + 33 (0)1 57 40 82 25

**Hrvatska**

KRKA - FARMA d.o.o.

Tel: + 385 1 6312 100

**Ireland**

KRKA Pharma Dublin, Ltd.

Tel: + 353 1 413 3710

**Ísland**

LYFIS ehf.

Sími: + 354 534 3500

**Italia**

KRKA Farmaceutici Milano S.r.l.

Tel: + 39 02 3300 8841

**Κύπρος**

K.I.P.A. (PHARMACAL) LIMITED

Τηλ: + 357 24 651 882

**Latvija**

KRKA Latvija SIA

Tel: + 371 6 733 86 10

**Magyarország**

KRKA Magyarország Kereskedelmi Kft.

Tel.: + 36 (1) 355 8490

**Malta**

E. J. Busuttil Ltd.

Tel: + 356 21 445 885

**Nederland**

KRKA Belgium, SA.

Tel: + 32 (0) 487 50 73 62 (BE)

**Norge**

KRKA Sverige AB

Tlf: + 46 (0)8 643 67 66 (SE)

**Österreich**

KRKA Pharma GmbH, Wien

Tel: + 43 (0)1 66 24 300

**Polska**

KRKA-POLSKA Sp. z o.o.

Tel.: + 48 (0)22 573 7500

**Portugal**

KRKA Farmacéutica, Sociedade Unipessoal Lda.

Tel: + 351 (0)21 46 43 650

**România**

KRKA Romania S.R.L., Bucharest

Tel: + 4 021 310 66 05

**Slovenija**

KRKA, d.d., Novo mesto

Tel: + 386 (0) 1 47 51 100

**Slovenská republika**

KRKA Slovensko, s.r.o.

Tel: + 421 (0) 2 571 04 501

**Suomi/Finland**

KRKA Finland Oy

Puh/Tel: + 358 20 754 5330

**Sverige**

KRKA Sverige AB

Tel: + 46 (0)8 643 67 66 (SE)

**United Kingdom (Northern Ireland)**

KRKA Pharma Dublin, Ltd.

Tel: + 353 1 413 3710

**Το παρόν φύλλο οδηγιών χρήσης αναθεωρήθηκε για τελευταία φορά στις**

Λεπτομερείς πληροφορίες για το φάρμακο αυτό είναι διαθέσιμες στο δικτυακό τόπο του Ευρωπαϊκού Οργανισμού Φαρμάκων: <http://www.ema.europa.eu>.