

LIITE I
VALMISTEYHTEENVETO

1. LÄÄKEVALMISTEEN NIMI

IBRANCE 75 mg kovat kapselit
IBRANCE 100 mg kovat kapselit
IBRANCE 125 mg kovat kapselit

2. VAIKUTTAVAT AINEET JA NIIDEN MÄÄRÄT

IBRANCE 75 mg kovat kapselit

Yksi kova kapseli sisältää 75 mg palbosiklibia.

Apuaine, jonka vaikutus tunnetaan

Yksi kova kapseli sisältää 56 mg laktoosimonohydraattia.

IBRANCE 100 mg kovat kapselit

Yksi kova kapseli sisältää 100 mg palbosiklibia.

Apuaine, jonka vaikutus tunnetaan

Yksi kova kapseli sisältää 74 mg laktoosimonohydraattia.

IBRANCE 125 mg kovat kapselit

Yksi kova kapseli sisältää 125 mg palbosiklibia.

Apuaine, jonka vaikutus tunnetaan

Yksi kova kapseli sisältää 93 mg laktoosimonohydraattia.

Täydellinen apuaineluettelo, ks. kohta 6.1.

3. LÄÄKEMUOTO

Kova kapseli.

IBRANCE 75 mg kovat kapselit

Läpinäkymätön kova kapseli, jonka runko-osa on vaaleanoranssi (valkoisella merkintä ”PBC 75”) ja kansiosa vaaleanoranssi (valkoisella merkintä ”Pfizer”). Kapselin pituus on $18,0 \pm 0,3$ mm.

IBRANCE 100 mg kovat kapselit

Läpinäkymätön kova kapseli, jonka runko-osa on vaaleanoranssi (valkoisella merkintä ”PBC 100”) ja kansiosa keltaruskea (valkoisella merkintä ”Pfizer”). Kapselin pituus on $19,4 \pm 0,3$ mm.

IBRANCE 125 mg kovat kapselit

Läpinäkymätön kova kapseli, jonka runko-osa on keltaruskea (valkoisella merkintä ”PBC 125”) ja kansiosa keltaruskea (valkoisella merkintä ”Pfizer”). Kapselin pituus on $21,7 \pm 0,3$ mm.

4. KLIINiset TIEDOT

4.1 Käyttöaiheet

IBRANCE on tarkoitettu hormonireseptoriposiitiivisen ja HER2-negatiivisen paikallisesti edenneen tai metastasoituneen rintasyövän hoitoon

- yhdessä aromataasinstäjän kanssa
- tai yhdessä fulvestrantin kanssa, jos potilas on saanut aiemmin hormonaalista hoitoa (ks. kohta 5.1).

Pre- tai perimenopausaalisilla potilailla hormonaalinen hoito on yhdistettävä LHRH (luteinisoivaa hormonia vapauttava hormoni) -agonistin kanssa.

4.2 Annostus ja antotapa

IBRANCE-hoidon aloittavan ja hoitoa seuraavan lääkärin tulee olla perehtynyt syöpälääkkeiden käyttöön.

Annostus

Suosittelun annostus on 125 mg palbosiklibia kerran vuorokaudessa 21 perättäisenä päivänä, minkä jälkeen palbosiklibihoidossa on 7 päivän tauko (hoito-ohjelma 3/1). Yksi hoitosykli on siten 28 vuorokautta. IBRANCE-hoitoa tulee jatkaa niin kauan kuin potilas hyötyy hoidosta kliinisesti tai kunnes ilmenee toksisuutta, joka ei ole hyväksyttävää.

Palbosiklibin kanssa yhdessä annettava aromataasinestäjä tulee antaa valmisteyhteenvedossa esitetyn suosituksen mukaisesti. Pre- tai perimenopausaalisten potilaiden hoidossa palbosiklibin ja aromataasinestäjän yhdistelmään tulee aina liittää LHRH-agonisti (ks. kohta 4.4).

Palbosiklibin kanssa yhdessä annettavan fulvestrantin suositusannos on 500 mg lihakseen ensimmäisen hoitosyklin päivinä 1 ja 15, toisen hoitosyklin päivinä 1 ja tämän jälkeen kerran kuukaudessa kunkin syklin päivinä 1. Tutustu fulvestrantivalmisteen valmisteyhteenvedon. Pre- tai perimenopausaaliselle potilaalle tulee antaa LHRH-agonistia paikallisen hoitokäytännön mukaan jo ennen palbosiklibin ja fulvestrantin yhdistelmähoidon aloittamista, ja LHRH-agonistihoidon tulee jatkua yhdistelmähoidon keston ajan.

Potilasta on kehoitettava ottamaan annos suurin piirtein samaan kellonaikaan joka päivä. Jos potilas oksentaa tai unohtaa annoksen, kyseisenä päivänä ei tule ottaa ylimääräistä tai unohtunutta annosta. Seuraava lääkemääräyksen mukainen annos tulee ottaa tavanomaiseen aikaan.

Annosmuutokset

IBRANCE-valmisteen annosmuutosten suositellaan perustuvan potilaan yksilölliseen turvallisuuteen ja sietokykyyn.

Joidenkin haittavaikutusten hallinta saattaa edellyttää annostelun tilapäistä keskeyttämistä, seuraavan hoitosyklin aloituksen viivästyttämistä ja/tai annoksen pienentämistä tai hoidon pysyvää lopettamista taulukoiden 1, 2 ja 3 annoksen pienentämistä koskevien ohjeiden mukaisesti (ks. kohdat 4.4 ja 4.8).

Taulukko 1. Suositellut IBRANCE-annosmuutokset haittavaikutusten vuoksi

Annostaso	Annos
Suositusannos	125 mg/vrk
Ensimmäinen alennettu annostaso	100 mg/vrk
Toinen alennettu annostaso	75 mg/vrk*

*Jos annosta olisi tarpeen pienentää edelleen alle 75 mg:aan/vrk, hoito tulee lopettaa.

Täydellinen verenkuvasta tulee määrittää ennen IBRANCE-hoidon aloittamista, jokaisen hoitosyklin alussa ja kahden ensimmäisen hoitosyklin aikana myös päivinä 15 sekä kliinisen tarpeen mukaan.

Jos kuuden ensimmäisen hoitosyklin aikana ilmenee vaikeusasteen ≤ 2 neutropeniaa, täydellinen verenkuvasta tulee määrittää 3 kuukauden välein ennen kunkin seuraavan hoitosyklin aloittamista sekä kliinisen tarpeen mukaan.

On suositeltavaa, että neutrofiilien absoluuttinen määrä (B-Neut) on $\geq 1,0 \times 10^9/l$ ja verihiutalemäärä $\geq 50 \times 10^9/l$ ennen IBRANCE-valmisteen antoa.

Taulukko 2. IBRANCE-annosmuutokset ja hoidon hallinta – hematologinen toksisuus

CTCAE-vaikeusaste	Annosmuutokset
Vaikeusaste 1 tai 2	Annosta ei tarvitse muuttaa.
Vaikeusaste 3 ^a	<p><u>Hoitosyklin päivä 1:</u> Keskeytä IBRANCE-hoito, kunnes haittavaikutus lievittyy vaikeusasteelle ≤ 2, ja määritä täydellinen verenkuvauudestaan 1 viikon kuluessa. Kun haittavaikutus lievittyy vaikeusasteelle ≤ 2, aloita seuraava hoitosykli <i>samalla annoksella</i>.</p> <p><u>Kahden ensimmäisen hoitosyklin päivä 15:</u> Jos vaikeusasteen 3 haittavaikutus todetaan päivänä 15, jatka IBRANCE-hoitoa <i>senhetkisellä annoksella</i> hoitosyklin loppuun saakka ja määritä täydellinen verenkuvauudestaan päivänä 22. Jos päivänä 22 todetaan vaikeusasteen 4 haittavaikutus, ks. jäljempänä oleva annosmuutosohje koskien vaikeusasteen 4 toksisuutta.</p> <p>Harkitse annoksen pienentämistä, jos toipuminen vaikeusasteen 3 neutropeniasta pitkittyy (> 1 viikko) tai jos vaikeusasteen 3 neutropenia uusiutuu seuraavien hoitosyklien päivänä 1.</p>
Vaikeusasteen 3 B-Neut ^b ($\geq 0,5 - < 1,0 \times 10^9/l$) ja $\geq 38,5$ °C kuume ja/tai infektio	<p><u>Milloin tahansa:</u> Keskeytä IBRANCE-hoito, kunnes haittavaikutus lievittyy vaikeusasteelle ≤ 2. Aloita hoito uudestaan yhtä tasoa pienemmällä annoksella.</p>
Vaikeusaste 4 ^a	<p><u>Milloin tahansa:</u> Keskeytä IBRANCE-hoito, kunnes haittavaikutus lievittyy vaikeusasteelle ≤ 2. Aloita hoito uudestaan yhtä tasoa pienemmällä annoksella.</p>

Toksisuuden vaikeusasteet CTCAE (Common Terminology Criteria for Adverse Events) v4.0 -luokituksen mukaan.

B-Neut = neutrofiilien absoluuttinen määrä, LLN (lower limit of normal) = viitevälin alaraja

^a Taulukko koskee kaikkia muita hematologisia haittavaikutuksia lukuun ottamatta lymfopeniaa (ellei tähän liity klinisiä tapahtumia esim. opportunisti-infektioita).

^b B-Neut: vaikeusaste 1: $\geq 1,5 \times 10^9/l - < LLN$; vaikeusaste 2: $\geq 1,0 - < 1,5 \times 10^9/l$; vaikeusaste 3: $\geq 0,5 - < 1,0 \times 10^9/l$; vaikeusaste 4: $< 0,5 \times 10^9/l$.

Taulukko 3. IBRANCE-annosmuutokset ja hoidon hallinta – muu kuin hematologinen toksisuus

CTCAE-vaikeusaste	Annosmuutokset
Vaikeusaste 1 tai 2	Annosta ei tarvitse muuttaa.
Vaikeusasteen ≥ 3 muu kuin hematologinen toksisuus (jos toksisuus jatkuu huolimatta siihen annetusta hoidosta)	<p>Keskeytä hoito, kunnes oireet lievittyvät</p> <ul style="list-style-type: none"> Vaikeusasteelle ≤ 1 tai Vaikeusasteelle ≤ 2, jos potilaalle ei katsota aiheutuvan turvallisuusriskiä <p>Aloita hoito uudestaan yhtä tasoa pienemmällä annoksella.</p>

Toksisuuden vaikeusasteet CTCAE (Common Terminology Criteria for Adverse Events) v4.0 -luokituksen mukaan.

IBRANCE-hoito tulee lopettaa pysyvästi, jos potilaalla todetaan vaikea interstitiaalinen keuhkosairaus (ILD)/pneumoniitti (ks. kohta 4.4).

Erityisryhmät

Iäkkäät potilaat

IBRANCE-annoksen muuttaminen ei ole tarpeen ≥ 65 -vuotiaiden potilaiden hoidossa (ks. kohta 5.2).

Maksan vajaatoiminta

IBRANCE-annoksen muuttaminen ei ole tarpeen, jos potilaalla on lievä tai keskivaikea maksan vajaatoiminta (Child-Pugh A ja B). Jos potilaalla on vaikea maksan vajaatoiminta (Child-Pugh C), IBRANCE-hoidon suositusannos on 75 mg kerran vuorokaudessa hoito-ohjelmalla 3/1 (ks. kohdat 4.4 ja 5.2).

Munuaisten vajaatoiminta

IBRANCE-annoksen muuttaminen ei ole tarpeen, jos potilaalla on lievä, keskivaikea tai vaikea munuaisten vajaatoiminta (laskennallinen glomerulussuodosnopeus, eGFR \geq 15 ml/min). Saatavilla olevat tiedot hemodialyysia tarvitsevien potilaiden hoidosta ovat riittämättömiä annossuosittelun antamiseksi (ks. kohdat 4.4 ja 5.2).

Pediatriset potilaat

IBRANCE-valmisteen turvallisuutta ja tehoa lasten ja nuorten (< 18-vuotiaiden) hoidossa ei ole varmistettu. Tietoja ei ole saatavilla.

Antotapa

IBRANCE-kapselit otetaan suun kautta. Kapselit tulee ottaa ruoan, mieluiten aterian, kanssa tasaisen palbosiklibialtistuksen varmistamiseksi (ks. kohta 5.2). Palbosiklibia ei tule ottaa yhdessä greippihedelmän tai greippimehun kanssa (ks. kohta 4.5).

IBRANCE-kapselit on nieltävä kokonaisena (niitä ei saa pureskella, murskata eikä avata ennen nielemistä). Kapselia ei saa ottaa, jos se on rikkoutunut, murtunut tai se ei muutoin ole ehjä.

4.3 Vasta-aiheet

Yliherkkyyys vaikuttavalle aineelle tai kohdassa 6.1 mainituille apuaineille.

Mäkikuismaa sisältävien valmisteiden käyttö (ks. kohta 4.5).

4.4 Varoitukset ja käyttöön liittyvät varotoimet

Pre-/perimenopausaaliset potilaat

Aromataasinestäjien vaikutusmekanismista johtuen munasarjat tulee poistaa tai niiden toiminta tulee estää LHRH-agonistilla, kun IBRANCE-valmistetta annetaan yhdessä aromataasinestäjän kanssa pre-/perimenopausaalisille potilaille. Palbosiklibin ja fulvestrantin yhdistelmähoitoa on tutkittu pre-/perimenopausaalisten potilaiden hoidossa vain LHRH-agonistiin yhdistettynä.

Henkeä uhkaava viskeraalinen metastasointi

Palbosiklibin tehoa ja turvallisuutta ei ole tutkittu potilailla, joilla on henkeä uhkaava viskeraalinen metastasointi (ks. kohta 5.1).

Hematologiset häiriöt

Jos potilaalle kehittyy vaikeusasteen 3 tai 4 neutropenia, annostelun tilapäistä keskeyttämistä, annoksen pienentämistä tai seuraavan hoitosyklin aloituksen viivästyttämistä suositellaan. Potilasta tulee seurata asianmukaisesti (ks. kohdat 4.2 ja 4.8).

Interstitiaalinen keuhkosairaus/pneumoniitti

Potilailla, joita hoidetaan IBRANCE-valmisteella hormonaaliseen hoitoon yhdistettynä, voi ilmetä vaikea, henkeä uhkaava tai kuolemaan johtava interstitiaalinen keuhkosairaus (ILD)/pneumoniitti.

Kliinisissä tutkimuksissa (PALOMA-1, PALOMA-2, PALOMA-3) 1,4 %:lla IBRANCE-hoitoa saaneista potilaista raportoitiin jonkin vaikeusasteen ILD/pneumoniitti. Vaikeusasteen 3 ILD/pneumoniitti todettiin 0,1 %:lla potilaista. Yhtään vaikeusasteen 4 tai kuolemaan johtanutta tapausta ei raportoitu. Valmisteen markkinoille tulon jälkeen on raportoitu ILD-/pneumoniittitapauksia, mukaan lukien kuolemaan johtaneita tapauksia (ks. kohta 4.8).

Potilasta tulee tarkkailla ILD:hen/pneumoniittiin viittaavien keuhko-oireiden (esim. hypoksia, yskä, hengenahdistus) varalta. Jos potilaalla ilmenee uusia tai pahenevia hengitysoireita ja hänelle epäillään kehittyneen ILD/pneumoniitti, IBRANCE-hoito tulee keskeyttää välittömästi ja potilaan tila tulee arvioida. IBRANCE-hoito tulee lopettaa pysyvästi, jos potilaalla todetaan vaikea ILD tai pneumoniitti (ks. kohta 4.2).

Infektiot

IBRANCE-valmisteella on myelosuppressiivisia ominaisuuksia, joten se saattaa altistaa potilaan infektioille.

Infektioita on raportoitu satunnaistetuissa tutkimuksissa enemmän IBRANCE-hoitoa saaneilla potilailla kuin vertailuhoitoa saaneilla potilailla. Vaikeusasteen 3 infektioita todettiin 5,6 %:lla ja vaikeusasteen 4 infektioita 0,9 %:lla potilaista, jotka saivat IBRANCE-valmistetta osana eri yhdistelmähoitoja (ks. kohta 4.8).

Potilaita tulee seurata infektion merkkien ja oireiden varalta ja hoitaa asianmukaisesti (ks. kohta 4.2).

Lääkärin on kehotettava potilasta ilmoittamaan heti, jos kuumetta ilmenee.

Maksan vajaatoiminta

IBRANCE-hoitoa tulee antaa varoen potilaille, joilla on keskivaikea tai vaikea maksan vajaatoiminta. Toksisuuden merkkejä tulee seurata tarkoin (ks. kohdat 4.2 ja 5.2).

Munuaisten vajaatoiminta

IBRANCE-hoitoa tulee antaa varoen potilaille, joilla on keskivaikea tai vaikea munuaisten vajaatoiminta. Toksisuuden merkkejä tulee seurata tarkoin (ks. kohdat 4.2 ja 5.2).

Samanaikainen hoito CYP3A4:n estäjillä tai induktoreilla

Voimakkaat CYP3A4:n estäjät voivat lisätä haittavaikutuksia (ks. kohta 4.5). Voimakkaiden CYP3A:n estäjien samanaikaista käyttöä palbosiklibin kanssa tulee välttää. Samanaikaista käyttöä tulee harkita vasta sen jälkeen, kun mahdolliset hyödyt ja riskit on huolellisesti arvioitu. Jos samanaikaista käyttöä voimakkaan CYP3A:n estäjän kanssa ei voida välttää, IBRANCE-annos tulee pienentää 75 mg:aan kerran vuorokaudessa. Kun voimakkaan CYP3A:n estäjän käyttö lopetetaan, IBRANCE-annos tulee suurentaa (estäjän 3–5 puoliintumisajan jälkeen) takaisin määrään, jota potilas sai ennen kuin CYP3A:n estäjän käyttö aloitettiin (ks. kohta 4.5).

CYP3A:n induktorien samanaikainen anto voi pienentää palbosiklibialtistusta ja siten lisätä riskiä tehon puutteesta. Siksi palbosiklibin käyttöä samanaikaisesti voimakkaiden CYP3A4:n induktorien kanssa tulee välttää. Käytettäessä samanaikaisesti palbosiklibia ja kohtalaisia CYP3A:n induktoreja annosten muuttaminen ei ole tarpeen (ks. kohta 4.5).

Naiset, jotka voivat tulla raskaaksi, ja heidän partnerinsa

Naisten, jotka voivat tulla raskaaksi, ja heidän miespuolisten kumppaniensa on käytettävä luotettavaa raskauden ehkäisymenetelmää IBRANCE-hoidon aikana (ks. kohta 4.6).

Laktoosi

Tämä lääkevalmiste sisältää laktoosia. Potilaiden, joilla on harvinainen perinnöllinen galaktoosi-intoleranssi, täydellinen laktaasin puutos tai glukoosi-galaktoosi-imeytymishäiriö, ei tule käyttää tätä lääkevalmistetta.

Natrium

Tämä lääkevalmiste sisältää alle 1 mmol natriumia (23 mg) per kapseli eli sen voidaan sanoa olevan ”natriumiton”.

4.5 Yhteisvaikutukset muiden lääkevalmisteiden kanssa sekä muut yhteisvaikutukset

Palbosiklibi metaboloituu ensisijaisesti CYP3A:n ja sulfotransferaasi 2A1 (SULT2A1) -entsyymien välityksellä. Palbosiklibi on CYP3A:n heikko ajasta riippuvainen estäjä *in vivo*.

Muiden lääkeaineiden vaikutukset palbosiklibin farmakokinetiikkaan

CYP3A:n estäjien vaikutus

Itrakonatsolin anto toistuvina 200 mg:n annoksina yhdessä palbosiklibin 125 mg:n kerta-annoksen kanssa suurensi palbosiklibin kokonaisaltistusta (AUC_{inf}) noin 87 % ja huippupitoisuutta (C_{max}) noin 34 % verrattuna pelkän palbosiklibin antoon 125 mg:n kerta-annoksena.

Muun muassa seuraavien voimakkaiden CYP3A:n estäjien samanaikaista käyttöä on vältettävä: klaritromysiini, indinaviiri, itrakonatsoli, ketokonatsoli, lopinaviiri/ritonaviiri, nefatsodoni, nelfinaviiri, posakonatsoli, sakinaviiri, telapreviiri, telitromysiini, vorikonatsoli sekä greippihedelmä ja greippimehu (ks. kohdat 4.2 ja 4.4).

Annosten muuttaminen ei ole tarpeen, kun palbosiklibihoitoa annetaan samanaikaisesti heikkojen ja kohtalaisten CYP3A:n estäjien kanssa.

CYP3A:n induktorien vaikutus

Rifampisiinin anto toistuvina 600 mg:n annoksina yhdessä palbosiklibin 125 mg:n kerta-annoksen kanssa pienensi palbosiklibin AUC_{inf} -arvoa 85 % ja C_{max} -arvoa 70 % verrattuna pelkän palbosiklibin antoon 125 mg:n kerta-annoksena.

Muun muassa seuraavien voimakkaiden CYP3A:n induktorien samanaikaista käyttöä on vältettävä: karbamatsepiini, entsalutamidi, fenytoiini, rifampisiini ja mäkikuisma (ks. kohdat 4.3 ja 4.4).

Kohtalaisen CYP3A:n induktorin modafiniilin anto toistuvina 400 mg:n päivittäisinä annoksina yhdessä IBRANCE 125 mg:n kerta-annoksen kanssa pienensi palbosiklibin AUC_{inf} -arvoa 32 % ja C_{max} -arvoa 11 % verrattuna pelkän IBRANCE-valmisteen antoon 125 mg:n kerta-annoksena. Annosten muuttaminen ei ole tarpeen, kun palbosiklibihoitoa annetaan samanaikaisesti kohtalaisten CYP3A:n induktorien kanssa (ks. kohta 4.4).

Mahahapon eritystä vähentävien aineiden vaikutus

Protonipumpun estäjä rabepratsolin anto toistuvina annoksina yhdessä IBRANCE 125 mg:n kerta-annoksen kanssa ruokailun (kohtalaisen rasvaisen aterian) yhteydessä pienensi palbosiklibin C_{max} -arvoa 41 % verrattuna pelkän IBRANCE 125 mg:n antoon kerta-annoksena. AUC_{inf} -arvo ei juurikaan muuttunut (pieneni 13 % yhteiskäytössä).

Protonipumpun estäjä rabepratsolin anto toistuvina annoksina yhdessä IBRANCE 125 mg:n kerta-annoksen kanssa paasto-olosuhteissa pienensi palbosiklibin AUC_{inf} -arvoa 62 % ja C_{max} -arvoa 80 %. Siksi IBRANCE-kapselit tulee ottaa ruoan kanssa, mieluiten aterian yhteydessä (ks. kohdat 4.2 ja 5.2).

Koska H₂-reseptorin salpaajat ja paikallisesti vaikuttavat antasidit laskevat mahanesteen pH:ta vähemmän kuin protonipumpun estäjät, H₂-reseptorin salpaajilla ja antasideilla ei odoteta olevan kliinisesti merkittävää vaikutusta palbosiklibialtistukseen, kun palbosiklibi otetaan ruoan kanssa.

Palbosiklibin vaikutukset muiden lääkeaineiden farmakokinetiikkaan

Palbosiklibi on CYP3A:n heikko ajasta riippuvainen estäjä päivittäisillä 125 mg:n annoksilla, kun vakaa tila (steady state) on saavutettu. Palbosiklibin anto toistuvina annoksina yhdessä midatsolaamin kanssa suurensi midatsolaamin AUC_{inf}-arvoa 61 % ja C_{max}-arvoa 37 % verrattuna midatsolaamin antoon yksinään.

Herkkien CYP3A:n substraattien, joilla on kapea terapeutinen indeksi (esim. alfentaniili, siklosporiini, dihydroergotamiini, ergotamiini, everolimuusi, fentanyyli, pimotsidi, kinidiini, sirolimuusi ja takrolimuusi), annosta voidaan joutua pienentämään annettaessa niitä samanaikaisesti IBRANCE-valmisteen kanssa, koska IBRANCE saattaa suurentaa niiden altistusta.

Yhteisvaikutus palbosiklibin ja letrotsolin välillä

Tiedot rintasyöpäpotilaiden kliinisen tutkimuksen yhteisvaikutuksia arvioivasta osiosta osoittivat, että palbosiklibin ja letrotsolin välillä ei ollut yhteisvaikutuksia annettaessa näitä sisältäviä lääkevalmisteita samanaikaisesti.

Tamoksifeenin vaikutus palbosiklibialtistukseen

Tiedot yhteisvaikutustutkimuksesta, johon otettiin terveitä miespuolisia tutkittavia, osoittivat palbosiklibialtistusten olevan toisiinsa verrattavissa, kun palbosiklibia annettiin kerta-annoksena joko yksinään tai toistuvien tamoksifeeniannosten kanssa.

Yhteisvaikutus palbosiklibin ja fulvestrantin välillä

Tiedot rintasyöpäpotilaiden kliinisestä tutkimuksesta osoittivat, että palbosiklibin ja fulvestrantin välillä ei ollut kliinisesti merkittäviä yhteisvaikutuksia annettaessa näitä sisältäviä lääkevalmisteita samanaikaisesti.

Yhteisvaikutus palbosiklibin ja suun kautta otettavien ehkäisyvalmisteiden välillä

Palbosiklibin ja suun kautta otettavien ehkäisyvalmisteiden välillä ei ole tehty yhteisvaikutustutkimuksia (ks. kohta 4.6).

In vitro -tutkimukset kuljettajaproteiinien kanssa

In vitro -tutkimuksista saadut tiedot viittaavat siihen, että palbosiklibi estää suoliston P-glykoproteiinin (P-gp) ja rintasyövän resistenssiproteiinin (breast cancer resistance protein, BCRP) välittämää kuljetusta. Siksi palbosiklibin anto yhdessä sellaisten lääkeaineiden kanssa, jotka ovat joko P-gp:n substraatteja (esim. digoksiini, dabigatraani, kolkisiini) tai BCRP:n substraatteja (esim. pravastatiini, rosuvastatiini, sulfasalatsiini), saattaa lisätä näiden terapeutista vaikutusta ja haittavaikutuksia.

In vitro -tietojen perusteella palbosiklibi saattaa estää orgaanisen kationin kuljettaja 1:n (organic cationic transporter 1, OCT1) soluunottoa ja siten lisätä altistusta lääkevalmisteille, jotka ovat tämän kuljettajaproteiinin substraatteja (esim. metformiini).

4.6 Hedelmällisyys, raskaus ja imetys

Naiset, jotka voivat tulla raskaaksi / Ehkäisy miehillä ja naisilla

Tätä lääkevalmistetta saavien naisten, jotka voivat tulla raskaaksi, ja heidän miespuolisten kumppaniensa on käytettävä asianmukaisia raskauden ehkäisymenetelmiä (esim. kahta erilaista

estemenetelmää) hoidon aikana ja vähintään 3 viikon (naiset) tai 14 viikon (miehet) ajan hoidon päättymisen jälkeen (ks. kohta 4.5).

Raskaus

Ei ole olemassa tietoja tai on vain vähän tietoja palbosiklibin käytöstä raskaana oleville naisille. Eläinkokeissa on havaittu lisääntymistoksisuutta (ks. kohta 5.3). IBRANCE-valmisteen käyttöä ei suositella raskauden aikana eikä sellaisten naisten hoitoon, jotka voivat tulla raskaaksi ja jotka eivät käytä ehkäisyä.

Imetys

Palbosiklibin vaikutusta maidontuotantoon, sen erittymistä rintamaitoon tai vaikutuksia imeväiseen ei ole tutkittu kliinisesti tai eläinkokeissa. Ei tiedetä, erittyykö palbosiklibi ihmisen rintamaitoon. Palbosiklibihoidon aikana ei saa imettää.

Hedelmällisyys

Prekliinisissä lisääntymistutkimuksissa ei ilmennyt vaikutuksia naarasrottien kiimakiertoon eikä uros- ja naarasrottien paritteluun ja hedelmällisyyteen. Ihmisen hedelmällisyyteen liittyviä kliinisiä tietoja ei ole kuitenkaan saatu. Prekliinisissä turvallisuustutkimuksissa todettujen urosten lisääntymiselimiin liittyvien löydösten (kivesten siementiehyiden rappeutuminen, lisäkivesten hypospermia [siemennesteen liian vähäinen määrä], siittiöiden liikkuvuuden ja siittiötiheyden väheneminen sekä eturauhasen erityksen väheneminen) perusteella palbosiklibihoito saattaa vaarantaa miehen hedelmällisyyden (ks. kohta 5.3). Siten miesten kannattaa harkita siemennesteen talteenottoa ennen IBRANCE-hoidon aloittamista.

4.7 Vaikutus ajokykyyn ja koneidenkäyttökykyyn

IBRANCE-valmisteella on vähäinen vaikutus ajokykyyn ja koneidenkäyttökykyyn. IBRANCE voi kuitenkin aiheuttaa väsymystä, joten autoa ajettaessa ja koneita käytettäessä on noudatettava varovaisuutta.

4.8 Haittavaikutukset

Turvallisuusprofiilin yhteenveto

IBRANCE-hoidon yleinen turvallisuusprofiili perustuu yhdistettyihin tietoihin satunnaistetuista kliinisistä tutkimuksista, joissa oli 872 potilasta. Potilailla oli hormonireseptoripositiivinen ja HER2-negatiivinen edennyt tai metastasoitunut rintasyöpä, ja he saivat palbosiklibin ja hormonaalisen hoidon yhdistelmähoitoa (527 potilasta sai letrotsolia ja 345 potilasta sai fulvestranttia).

Satunnaistetuissa kliinisissä tutkimuksissa palbosiklibia saaneilla potilailla ilmoitetut yleisimmät ($\geq 20\%$) minkä tahansa vaikeusasteen haittavaikutukset olivat neutropenia, infektiot, leukopenia, väsymys, pahoinvointi, suutulehdus, anemia, ripuli, hiustenlähtö ja trombosytopenia. Yleisimmät ($\geq 2\%$) palbosiklibiin liittyneet vaikeusasteen ≥ 3 haittavaikutukset olivat neutropenia, leukopenia, infektiot, anemia, kohonnut ASAT (aspartaattiaminotransferaasi) -arvo, väsymys ja kohonnut ALAT (alaniiniaminotransferaasi) -arvo.

Annosta pienennettiin tai muutettiin jonkin haittavaikutuksen vuoksi 38,4 %:lla potilaista, jotka saivat IBRANCE-hoitoa satunnaistetuissa kliinisissä tutkimuksissa osana jotain yhdistelmähoitoa.

Hoito lopetettiin pysyvästi jonkin haittavaikutuksen vuoksi 5,2 %:lla potilaista, jotka saivat IBRANCE-hoitoa satunnaistetuissa kliinisissä tutkimuksissa osana jotain yhdistelmähoitoa.

Haittavaikutustaulukko

Taulukossa 4 luetellut haittavaikutukset ovat peräisin 3 satunnaistetun tutkimuksen yhdistetyistä tiedoista. Yhdistettyjen tietojen perusteella palbosiklibihoidon mediaanikesto lopullisen kokonaiselinaika-analyysin ajankohtana oli 14,8 kuukautta.

Taulukossa 5 luetellut laboratorioarvojen poikkeamat ovat peräisin 3 satunnaistetun tutkimuksen yhdistetyistä tiedoista.

Haittavaikutukset on lueteltu elinjärjestelmien ja esiintymistiheyksien mukaan. Esiintymistiheysluokat on määritelty seuraavasti: hyvin yleiset ($\geq 1/10$), yleiset ($\geq 1/100$, $< 1/10$) ja melko harvinaiset ($\geq 1/1\ 000$, $< 1/100$). Haittavaikutukset on esitetty kussakin yleisyysluokassa haittavaikutuksen vakavuuden mukaan alenevassa järjestyksessä.

Taulukko 4. Haittavaikutukset perustuen 3 satunnaistetun tutkimuksen yhdistettyihin tietoihin (n = 872)

Elinjärjestelmäluokka Esiintymistiheys Suosittelutermi^a	Kaikki vaikeusasteet n (%)	Vaikeusaste 3 n (%)	Vaikeusaste 4 n (%)
Infektiot <i>Hyvin yleiset</i> Infektiot ^b	516 (59,2)	49 (5,6)	8 (0,9)
Veri ja imukudos <i>Hyvin yleiset</i> Neutropenia ^c Leukopenia ^d Anemia ^e Trombosytopenia ^f <i>Yleiset</i> Kuumeinen neutropenia	716 (82,1) 424 (48,6) 258 (29,6) 194 (22,2) 12 (1,4)	500 (57,3) 254 (29,1) 45 (5,2) 16 (1,8) 10 (1,1)	97 (11,1) 7 (0,8) 2 (0,2) 4 (0,5) 2 (0,2)
Aineenvaihdunta ja ravitsemus <i>Hyvin yleiset</i> Ruokahalun heikkeneminen	152 (17,4)	8 (0,9)	0 (0,0)
Hermosto <i>Yleiset</i> Makuhäiriö	79 (9,1)	0 (0,0)	0 (0,0)
Silmät <i>Yleiset</i> Näön hämärtyminen Kyynelerityksen lisääntyminen Silmien kuivuminen	48 (5,5) 59 (6,8) 36 (4,1)	1 (0,1) 0 (0,0) 0 (0,0)	0 (0,0) 0 (0,0) 0 (0,0)
Hengityselimet, rintakehä ja välikarsina <i>Yleiset</i> Nenäverenvuoto ILD/pneumoniitti ^{*,i}	77 (8,8) 12 (1,4)	0 (0,0) 1 (0,1)	0 (0,0) 0 (0,0)
Ruoansulatuselimistö <i>Hyvin yleiset</i> Suutulehdus ^g Pahoinvointi Ripuli Oksentelu	264 (30,3) 314 (36,0) 238 (27,3) 165 (18,9)	8 (0,9) 5 (0,6) 9 (1,0) 6 (0,7)	0 (0,0) 0 (0,0) 0 (0,0) 0 (0,0)
Iho ja ihonalainen kudos <i>Hyvin yleiset</i> Ihottuma ^h Hiustenlähtö Ihon kuivuminen	158 (18,1) 234 (26,8) 93 (10,7)	7 (0,8) N/A 0 (0,0)	0 (0,0) N/A 0 (0,0)
<i>Melko harvinaiset</i> Ihon lupus erythematosus (Cutaneous Lupus Erythematosus, CLE) [*]	1 (0,1)	0 (0,0)	0 (0,0)

Taulukko 4. Haittavaikutukset perustuen 3 satunnaistetun tutkimuksen yhdistettyihin tietoihin (n = 872)

Elinjärjestelmäluokka Esiintymistiheys Suositeltu termi ^a	Kaikki vaikeusasteet n (%)	Vaikeusaste 3 n (%)	Vaikeusaste 4 n (%)
Yleisoireet ja antopaikassa todettavat haitat			
<i>Hyvin yleiset</i>			
Väsymys	362 (41,5)	23 (2,6)	2 (0,2)
Voimattomuus	118 (13,5)	14 (1,6)	1 (0,1)
Kuume	115 (13,2)	1 (0,1)	0 (0,0)
Tutkimukset			
<i>Hyvin yleiset</i>			
Kohonnut ALAT-arvo	92 (10,6)	18 (2,1)	1 (0,1)
Kohonnut ASAT-arvo	99 (11,4)	25 (2,9)	0 (0,0)

ALAT = alaniiniaminotransferaasi, ASAT = aspartaattiaminotransferaasi, ILD = interstitiaalinen keuhkosairaus, n = potilaiden lukumäärä, N/A (not applicable) = ei sovellu

* Valmisteen markkinoille tulon jälkeen tunnistettu haittavaikutus.

^a Suositellut termit MedDRA 17.1 -version mukaan.

^b Infektiot sisältää kaikki suositellut termit, jotka kuuluvat elinjärjestelmäluokkaan ”Infektiot”.

^c Neutropenia sisältää seuraavat suositellut termit: neutropenia, neutrofilimäärän väheneminen.

^d Leukopenia sisältää seuraavat suositellut termit: leukopenia, valkosolun määrän väheneminen.

^e Anemia sisältää seuraavat suositellut termit: anemia, hemoglobiinin lasku, hematokriitin lasku.

^f Trombosytopenia sisältää seuraavat suositellut termit: trombosytopenia, verihiutalemäärän väheneminen.

^g Suutulehdus sisältää seuraavat suositellut termit: aftainen suutulehdus, huulitulehdus, kielitulehdus, kielikipu, suun haavautuminen, limakalvotulehdus, suukipu, suunielun oireet, suunielun kipu, suutulehdus.

^h Ihottuma sisältää seuraavat suositellut termit: ihottuma, makulopapulaarinen ihottuma, kutiava ihottuma, erytematoottinen ihottuma, papulaarinen ihottuma, ihotulehdus, aknea muistuttava ihottuma, äkillinen toksinen ihottuma.

ⁱ ILD/pneumoniitti sisältää kaikki ilmoitetut suositellut termit, jotka kuuluvat interstitiaalista keuhkosairausta (tarkasti) kuvaaviin standardoituihin MedDRA-termeihin.

Taulukko 5. Laboratorioarvojen poikkeamat perustuen 3 satunnaistetun tutkimuksen yhdistettyihin tietoihin (n = 872)

Laboratorioarvojen poikkeamat	IBRANCE + letrotsoli tai IBRANCE + fulvestrantti			Vertailuhoito (pelkkä letrotsoli tai fulvestrantti)		
	Kaikki vaikeus- asteet %	Vaikeus- aste 3 %	Vaikeus- aste 4 %	Kaikki vaikeus- asteet %	Vaikeus- aste 3 %	Vaikeus- aste 4 %
Valkosolun määrän väheneminen	97,4	41,8	1,0	26,2	0,2	0,2
Neutrofilimäärän väheneminen	95,6	57,5	11,7	17,0	0,9	0,6
Anemia	80,1	5,6	N/A	42,1	2,3	N/A
Verihiutalemäärän väheneminen	65,2	1,8	0,5	13,2	0,2	0,0
Kohonnut ASAT-arvo	55,5	3,9	0,0	43,3	2,1	0,0
Kohonnut ALAT-arvo	46,1	2,5	0,1	33,2	0,4	0,0

ASAT = aspartaattiaminotransferaasi, ALAT = alaniiniaminotransferaasi, n = potilaiden lukumäärä, N/A = ei sovellu

Huom.: Laboratoriotulokset on luokiteltu NCI CTCAE (National Cancer Institute, Common Terminology Criteria for Adverse Events) -vaikeusasteluokituksen v4.0 mukaan.

Valikoitujen haittavaikutusten kuvaus

Minkä tahansa vaikeusasteen neutropeniaa raportoitiin 716 potilaalla (82,1 %), jotka saivat IBRANCE-hoitoa osana jotain yhdistelmähoitoa. Vaikeusasteen 3 neutropeniaa raportoitiin 500 potilaalla (57,3 %) ja vaikeusasteen 4 neutropeniaa 97 potilaalla (11,1 %) (ks. taulukko 4).

Kolmessa satunnaistetussa kliinisessä tutkimuksessa mediaaniaika ensimmäisen minkä tahansa vaikeusasteen neutropenian ilmaantumiseen oli 15 päivää (12–700 päivää). Vaikeusasteen ≥ 3 neutropenian mediaanikesto oli 7 päivää.

Kuumeista neutropeniaa on raportoitu 0,9 %:lla potilaista, jotka saivat IBRANCE-valmisteen ja fulvestrantin yhdistelmähoitoa, ja 1,7 %:lla potilaista, jotka saivat palbosiklibin ja letrotsolin yhdistelmähoitoa.

IBRANCE-hoitoa kliinisessä ohjelmassa saaneista noin 2 %:lla on raportoitu kuumeista neutropeniaa.

Epäillyistä haittavaikutuksista ilmoittaminen

On tärkeää ilmoittaa myyntiluvan myöntämisen jälkeisistä lääkevalmisteen epäillyistä haittavaikutuksista. Se mahdollistaa lääkevalmisteen hyöty-haittatasapainon jatkuvan arvioinnin. Terveystieteiden ammattilaisia pyydetään ilmoittamaan kaikista epäillyistä haittavaikutuksista [liitteessä V](#) luetellun kansallisen ilmoitusjärjestelmän kautta.

4.9 Yliannostus

Palbosiklibin yliannostuksessa saattaa ilmetä sekä maha-suolikanavan (esim. pahoinvointi, oksentelu) että hematologista (esim. neutropenia) toksisuutta. Potilaalle tulee antaa yleistä elintoimintoja tukevaa hoitoa.

5. FARMAKOLOGISET OMINAISUUDET

5.1 Farmakodynamiikka

Farmakoterapeuttinen ryhmä: Muut syöpälääkkeet, proteiinikinaasin estäjät, ATC-koodi: L01EF01

Vaikutusmekanismi

Palbosiklibi on hyvin selektiivinen syklinistä riippuvaisten kinaasien (cyclin-dependent kinases, CDK) 4 ja 6 reversiibeli estäjä. Sykliini D1 ja CDK4/6 ovat useiden soluproliferaatioon johtavien viestintäreittien alavirrassa.

Farmakodynaamiset vaikutukset

Palbosiklibi vähentää soluproliferaatiota estämällä CDK4/6:n toimintaa ja siten solusyklin etenemistä G1-faasista S-faasiin. Kun palbosiklibia testattiin molekyyllitasolla tyypitetystä rintasyövän solulinjasarjassa, sillä todettiin merkittävää aktiivisuutta luminaalisissa rintasyövissä, etenkin estrogeenireseptori (ER) -positiivisissa rintasyövissä. Tutkituissa solulinjoissa retinoblastoomaproteiinin (RB) puute liittyi palbosiklibin heikentyneeseen aktiivisuuteen. Tuoreilla kasvainnäytteillä tehdyssä jatkotutkimuksessa ei kuitenkaan todettu yhteyttä RB1:n ilmentymisen ja kasvainvasteen välillä. Yhteyttä ei myöskään todettu, kun vastetta palbosiklibille tutkittiin *in vivo* potilasperäisissä siirremalleissa. Saatavilla olevat kliiniset tiedot on raportoitu kliinistä tehoa ja turvallisuutta koskevassa osiossa (ks. kohta 5.1).

Sydämen elektrofysiologia

Palbosiklibin vaikutusta sykkeen mukaan korjattuun QT-aikaan (QT_c) arvioitiin 77 edennyttä rintasyöpää sairastavan potilaan farmakokineettisista tiedoista käyttäen ajan suhteen kaltaistettua EKG-muutosta lähtötilanteesta. Palbosiklibi ei pidentänyt QT_c-aikaa kliinisesti merkittävässä määrin suositusannoksella 125 mg kerran vuorokaudessa (hoito-ohjelma 3/1).

Kliininen teho ja turvallisuus

Satunnaistettu vaiheen 3 PALOMA-2-tutkimus: IBRANCE yhdistettynä letrotsoliin

Palbosiklibin ja letrotsolin yhdistelmähoidon tehoa verrattiin lumelääkkeen ja letrotsolin yhdistelmään kansainvälisessä, satunnaistetussa monikeskustutkimuksessa, joka oli kaksoissokkoutettu ja lumekontrolloitu. Tutkimus toteutettiin rinnakkaisryhmien asetelmalla (potilaiden siirtymistä tutkimushaarasta toiseen ei sallittu). Tutkimukseen osallistuneilla naisilla oli leikkaus- tai sädehoitoon soveltumaton paikallisesti edennyt ER-positiivinen ja HER2-negatiivinen rintasyöpä, jota ei voitu hoitaa kuratiivisesti, tai metastasoitunut ER-positiivinen ja HER2-negatiivinen rintasyöpä. Potilaat eivät olleet saaneet aikaisempaa systeemistä hoitoa edenneeseen rintasyöpään.

Yhteensä 666 postmenopausaalista potilasta satunnaistettiin suhteessa 2:1 saamaan joko palbosiklibin ja letrotsolin yhdistelmähoidon tai lumelääkkeen ja letrotsolin yhdistelmää. Tutkimuspotilaat ositettiin seuraavien tekijöiden mukaan: kasvaimen sijainti (viskeraalinen vs muu kuin viskeraalinen), taudista vapaa aika (disease free interval, DFI) (neo)adjuvanttihoiton päättymisestä sairauden uusiutumiseen (*de novo* metastasoitunut vs DFI \leq 12 kuukautta vs DFI $>$ 12 kuukautta) ja syövän aiemmat (neo)adjuvanttihoitot (aiempi hormonaalinen hoito vs ei aiempaa hormonaalista hoitoa). Potilaat, joilla oli oireita aiheuttavia viskeraalisia metastaaseja ja riski henkeä uhkaaviin komplikaatioihin lyhyellä aikavälillä (mukaan lukien potilaat, joilla keuhko- tai sydänpussin tai vatsakalvon nestekertymä oli hyvin runsasta eikä hallittavissa, sekä potilaat, joilla oli keuhkojen lymfangiitti tai tuumorimassaa yli 50 % maksan tilavuudesta), eivät täyttäneet tutkimuksen sisäänottokriteerejä.

Määrättyä tutkimushoitoa jatkettiin, kunnes ensimmäisen kerran ilmeni jokin seuraavista: tauti eteni objektiivisesti arvioiden, oireet pahenivat, toksisuus ei ollut hyväksyttävissä, potilas kuoli tai perui osallistumissuostumuksensa. Potilaiden siirtymistä tutkimushaarasta toiseen (cross-over) ei sallittu.

Potilaiden lähtötilanteen demografiset ominaisuudet ja ennusteeseen liittyvät tekijät olivat keskenään tasapainossa palbosiklibin ja letrotsolin yhdistelmää tai lumelääkkeen ja letrotsolin yhdistelmää saaneiden tutkimusryhmien välillä. Tutkimuspotilaiden mediaani ikä oli 62 vuotta (vaihteluväli 28–89 vuotta). Ennen edenneen rintasyövän diagnoosia 48,3 % potilaista oli saanut solunsalpaajahoitoa ja 56,3 % hormonaalista hoitoa (neo)adjuvanttihoitona, kun taas 37,2 % potilaista ei ollut saanut aiempaa systeemistä hoitoa (neo)adjuvanttiasetelmassa. Valtaosalla potilaista (97,4 %) syöpä oli lähtötilanteessa metastasoitunut; 49,2 %:lla potilaista oli viskeraalisia metastaaseja ja 23,6 %:lla potilaista pelkästään luustometastaaseja.

Tutkimuksen ensisijainen päätetapahtuma oli tutkijoiden RECIST (Response Evaluation Criteria in Solid Tumours) -kriteereiden mukaisesti (v. 1.1) arvioima taudin etenemisestä vapaa elinaika (progression-free survival, PFS). Tehon toissijaisia päätetapahtumia olivat objektiivinen vaste (objective response, OR), kliinisen hyödyn saaneiden osuus (clinical benefit rate, CBR), turvallisuus ja muutokset elämänlaadussa.

Kun tiedonkeruu katkaistiin 26.2.2016, tutkimuksessa saavutettiin taudin etenemisestä vapaan elinajan piteneminen, mikä oli tutkimuksen ensisijainen tavoite. Riskitiheyksien suhde (hazard ratio, HR) oli 0,576 (95 %:n luottamusväli 0,46–0,72) palbosiklibin ja letrotsolin yhdistelmähoidon eduksi; ositetun log-rank-testin yksisuuntainen p-arvo oli $<$ 0,000001. Ensisijaisen ja toissijaisten päätetapahtumien päivitetty analyysi tehtiin, kun seuranta oli jatkettu vielä 15 kuukautta (tiedonkeruu katkaistiin 31.5.2017). Taudin etenemisestä vapaata elinaikaa koskevia tapahtumia todettiin yhteensä 405: 245 tapahtumaa palbosiklibin ja letrotsolin yhdistelmää saaneilla (55,2 %:lla potilaista) ja 160 tapahtumaa vertailuhoitoa saaneilla potilailla (72,1 %:lla potilaista).

Taulukossa 6 on esitetty PALOMA-2-tutkimuksen tehoa koskevat tulokset tiedonkeruun kahdesta eri ajankohdasta (ensimmäinen ja päivitetty analyysi) sekä tutkijoiden arvioimana että riippumattomasti arvioituna.

Taulukko 6. PALOMA-2-tutkimuksen tehoa koskevat tulokset ensimmäisen ja päivitetyn analyysin perusteella (koko tutkimuspopulaatio [intent-to-treat, ITT])

	Ensimmäinen analyysi (tiedonkeruu katkaistu 26.2.2016)		Päivitetty analyysi (tiedonkeruu katkaistu 31.5.2017)	
	IBRANCE + letrotsoli (n = 444)	lumelääke + letrotsoli (n = 222)	IBRANCE + letrotsoli (n = 444)	lumelääke + letrotsoli (n = 222)
Taudin etenemisestä vapaa elinaika (PFS) tutkijoiden arvioimana				
Tapahtumien lukumäärä (%)	194 (43,7)	137 (61,7)	245 (55,2)	160 (72,1)
Mediaani PFS [kk (95 %:n luottamusväli)]	24,8 (22,1–NE)	14,5 (12,9–17,1)	27,6 (22,4–30,3)	14,5 (12,3–17,1)
Riskitiheyksien suhde (95 %:n luottamusväli) ja p-arvo	0,576 (0,463–0,718), p < 0,000001		0,563 (0,461–0,687), p < 0,000001	
Taudin etenemisestä vapaa elinaika (PFS) riippumattomasti arvioituna				
Tapahtumien lukumäärä (%)	152 (34,2)	96 (43,2)	193 (43,5)	118 (53,2)
Mediaani PFS [kk (95 %:n luottamusväli)]	30,5 (27,4–NE)	19,3 (16,4–30,6)	35,7 (27,7–38,9)	19,5 (16,6–26,6)
Riskitiheyksien suhde (95 %:n luottamusväli) ja yksisuuntainen p-arvo	0,653 (0,505–0,844), p = 0,000532		0,611 (0,485–0,769), p = 0,000012	
Objektiivisen vasteen saaneiden osuus, ORR* [% (95 %:n luottamusväli)]	46,4 (41,7–51,2)	38,3 (31,9–45,0)	47,5 (42,8–52,3)	38,7 (32,3–45,5)
Objektiivisen vasteen saaneiden osuus, ORR* (mitattavissa oleva tauti) [% (95 %:n luottamusväli)]	60,7 (55,2–65,9)	49,1 (41,4–56,9)	62,4 (57,0–67,6)	49,7 (42,0–57,4)
Kliinisen hyödyn saaneiden osuus, CBR* [% (95 %:n luottamusväli)]	85,8 (82,2–88,9)	71,2 (64,7–77,0)	85,6 (82,0–88,7)	71,2 (64,7–77,0)

n = potilaiden lukumäärä, NE (not estimable) = ei arvioitavissa

*Toissijaisten päätapahtumien tulokset perustuvat RECIST 1.1 -kriteerien mukaan vahvistettuihin ja vahvistamattomiin vasteisiin.

Kuvassa 1 on esitetty taudin etenemisestä vapaata elinaikaa (PFS) kuvaavat Kaplan-Meierin käyrät päivitetystä analyysistä (tiedonkeruu katkaistu 31.5.2017).

Kuva 1. Taudin etenemisestä vapaata elinaikaa kuvaavat Kaplan-Meierin käyrät PALOMA-2-tutkimuksessa, 31.5.2017 (tutkijoiden arvio, koko tutkimuspopulaatio [ITT])

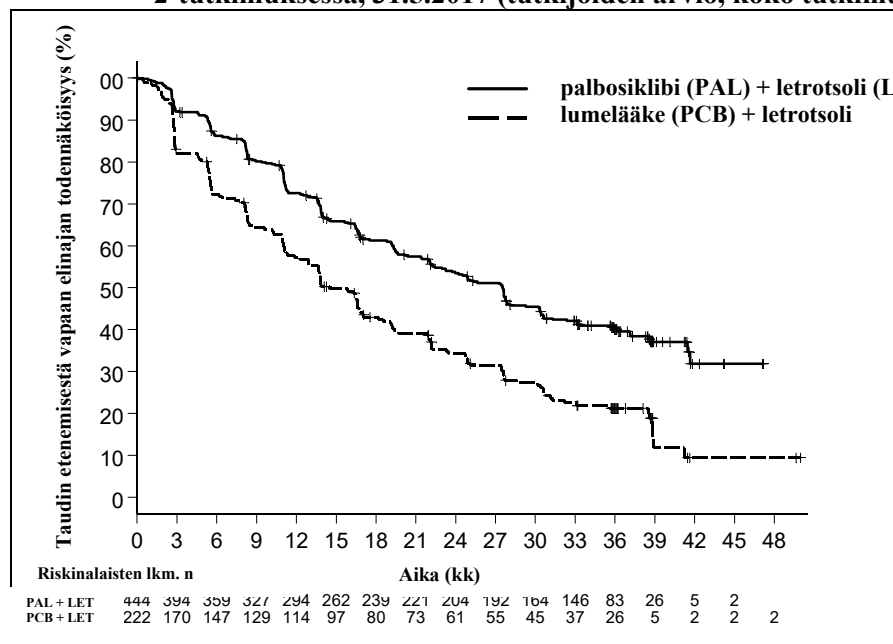

Taudin etenemisestä vapaata elinaikaa koskevan hoitovaikutuksen johdonmukaisuutta koko potilasjoukossa tutkittiin ennalta määritellyin alaryhmäanalyysien, jotka perustuivat ennusteeseen liittyviin tekijöihin ja lähtötilanteen ominaisuuksiin. Sekä ensimmäisessä että päivitetystä analyysistä todettiin, että palbosiklibin ja letrotsolin yhdistelmähoito pienensi taudin etenemisen tai kuoleman riskiä kaikissa ositustekijöiden ja lähtötilanteen ominaisuuksien mukaan määritellyissä potilasalaryhmissä.

Myös päivitetystä analyysistä (tiedonkeruu katkaistu 31.5.2017) todettiin pienempi riski seuraavissa alaryhmissä: (1) potilaat, joilla oli viskeraalisia metastaaseja (HR = 0,62; 95 %:n luottamusväli 0,47–0,81; taudin etenemisestä vapaan elinaikan mediaani [mPFS] 19,3 kk vs 12,3 kk), ja potilaat, joilla ei ollut viskeraalisia metastaaseja (HR = 0,50; 95 %:n luottamusväli 0,37–0,67; mPFS 35,9 kk vs 17,0 kk) sekä (2) potilaat, joilla oli vain luustometastaaseja (HR = 0,41; 95 %:n luottamusväli 0,26–0,63; mPFS 36,2 kk vs 11,2 kk) ja potilaat, joilla metastasointi ei ollut rajoittunut luustoon (HR = 0,62; 95 %:n luottamusväli 0,50–0,78; mPFS 24,2 kk vs 14,5 kk). Palbosiklibin ja letrotsolin yhdistelmähoidon havaittiin myös pienentävän taudin etenemisen tai kuoleman riskiä 512 potilaan alaryhmässä, jossa kasvaimet oli todettu immunohistokemiallisessa (IHC) määrittelyssä RB (retinoblastoomaproteiini) -positiivisiksi (HR = 0,543; 95 %:n luottamusväli 0,433–0,681; mPFS 27,4 kk vs 13,7 kk). Kun palbosiklibin ja letrotsolin yhdistelmähoitoa verrattiin lumelääkkeen ja letrotsolin yhdistelmään 51 potilaan alaryhmässä, jossa kasvaimet oli todettu IHC-määrittelyssä RB-negatiivisiksi, tilastollisesti merkitsevää eroa ei todettu (HR = 0,868; 95 %:n luottamusväli 0,424–1,777; mPFS 23,2 kk vs 18,5 kk).

Taulukossa 7 on esitetty päivitetyn analyysin (tiedonkeruu katkaistu 31.5.2017) tehoa koskevia tuloksia (ORR ja vasteeseen kulunut aika, TTR [time to response]) kahdessa potilasalaryhmässä (viskeraalisia metastaaseja vs ei viskeraalisia metastaaseja).

Taulukko 7. PALOMA-2-tutkimuksen tehoa koskevia tuloksia potilailla, joilla tautiin liittyi vs ei liittynyt viskeraalisia metastaaseja (ITT-populaatio, tiedonkeruu katkaistu 31.5.2017)

	Viskeraalisia metastaaseja		Ei viskeraalisia metastaaseja	
	IBRANCE + letrotsoli (n = 214)	lumelääke + letrotsoli (n = 110)	IBRANCE + letrotsoli (n = 230)	lumelääke + letrotsoli (n = 112)
Objektiivisen vasteen saaneiden osuus, ORR [% (95 %:n luottamusväli)]	59,8 (52,9–66,4)	46,4 (36,8–56,1)	36,1 (29,9–42,7)	31,3 (22,8–40,7)
Vasteeseen kulunut aika, TTR mediaani [kk (vaihteluväli)]	5,4 (2,0–30,4)	5,3 (2,6–27,9)	3,0 (2,1–27,8)	5,5 (2,6–22,2)

n = potilaiden lukumäärä

Objektiivisten vasteiden osuus perustuu RECIST 1.1 -kriteerien mukaan vahvistettuihin ja vahvistamattomiin vasteisiin.

Päivitetyn analyysin ajankohtana mediaaniaika satunnaistamisesta toisen tutkimushoidon jälkeisen hoidon aloittamiseen oli 38,8 kuukautta palbosiklibin ja letrotsolin yhdistelmähoitoa saaneilla ja 28,8 kuukautta lumelääkettä ja letrotsolia saaneilla (HR = 0,73; 95 %:n luottamusväli 0,58–0,91).

Satunnaistettu vaiheen 3 PALOMA-3-tutkimus: IBRANCE yhdistettynä fulvestranttiin

Palbosiklibin ja fulvestrantin yhdistelmähoitoa verrattiin lumelääkkeen ja fulvestrantin yhdistelmään kansainvälisessä, satunnaistetussa ja kaksoissokkoutetussa monikeskustutkimuksessa. Tutkimus toteutettiin rinnakkaisryhmien asetelmalla (potilaiden siirtymistä tutkimushaarasta toiseen ei sallittu). Tutkimukseen osallistuneilla naisilla oli leikkaus- tai sädehoitoon soveltumaton paikallisesti edennyt hormonireseptoripositivinen ja HER2-negatiivinen rintasyöpä, jota ei voitu hoitaa kuratiivisesti, tai metastasoitunut hormonireseptoripositivinen ja HER2-negatiivinen rintasyöpä. Potilas voitiin ottaa tutkimukseen menopaussistatuksesta riippumatta. Rintasyövän tuli olla edennyt aiemman, joko (neo)adjuvanttiasetelmassa tai metastasoituneeseen tautiin annetun, hormonaalisen hoidon aikana tai jälkeen.

Tutkimukseen osallistui yhteensä 521 pre-, peri- tai postmenopausaalista naista, joiden rintasyöpä oli edennyt joko hormonaalisen adjuvanttihoidon aikana tai 12 kuukauden kuluessa sen päättymisestä tai edenneeseen rintasyöpään aiemmin annetun hormonaalisen hoidon aikana tai 1 kuukauden kuluessa sen päättymisestä. Potilaat satunnaistettiin suhteessa 2:1 saamaan joko palbosiklibin ja fulvestrantin yhdistelmähoitoa tai lumelääkkeen ja fulvestrantin yhdistelmää. Tutkimuspotilaat ositettiin seuraavien tekijöiden mukaan: dokumentoitu herkkyys aiemmalle hormonaaliselle hoidolle, menopaussistatus (pre-/peri- vs postmenopausaalinen) tutkimukseen ottohetkellä ja viskeraalisten metastaasien esiintyminen. Pre- ja perimenopausaalille naisille annettiin LHRH-agonisti gosereliinia. Potilaat, joilla oli oireita aiheuttavia viskeraalisia metastaaseja ja riski henkeä uhkaaviin komplikaatioihin lyhyellä aikavälillä (mukaan lukien potilaat, joilla keuhko- tai sydänpussin tai vatsakalvon nestekertymä oli hyvin runsasta eikä hallittavissa, sekä potilaat, joilla oli keuhkojen lymfangiitti tai tuumorimassaa yli 50 % maksan tilavuudesta), eivät täyttäneet tutkimuksen sisäänottokriteerejä.

Määrättyä tutkimushoitoa jatkettiin, kunnes ensimmäisen kerran ilmeni jokin seuraavista: tauti eteni objektiivisesti arvioiden, oireet pahenivat, toksisuus ei ollut enää hyväksyttävissä, potilas kuoli tai perui osallistumissuostumuksensa. Potilaiden siirtymistä hoitoryhmästä toiseen (cross-over) ei sallittu.

Potilaiden lähtötilanteen demografiset ominaisuudet ja ennusteeseen liittyvät tekijät olivat keskenään tasapainossa palbosiklibin ja fulvestrantin yhdistelmähoitoa sekä lumelääkkeen ja fulvestrantin yhdistelmää saaneiden tutkimusryhmien välillä. Tutkimuspotilaiden mediaani ikä oli 57 vuotta (vaihteluväli 29–88 vuotta). Kummassakin tutkimushaarassa suurin osa potilaista oli valkoihoisia, dokumentoidusti herkkiä aiemmalle hormonaaliselle hoidolle ja postmenopausaalisia. Noin 20 % potilaista oli pre-/perimenopausaalisia. Kaikki potilaat olivat saaneet aiempaa systeemistä hoitoa, ja useimmat potilaat kummassakin tutkimushaarassa olivat saaneet aiemmin solunsalpaajahoitoa ensimmäiseen diagnoosiin. Yli puolella (62 %) potilaista ECOG (Eastern Cooperative Oncology

Group) -suorituskykyluokka oli 0, 60 %:lla oli viskeraalisia metastaaseja, ja 60 % oli saanut useampaa kuin yhtä aiempaa hormonaalista hoitoa ensimmäiseen diagnoosiin.

Tutkimuksen ensisijainen päätetapahtuma oli tutkijoiden RECIST v1.1 -kriteereiden mukaisesti arvioima taudin etenemisestä vapaa elinaika (PFS). Taudin etenemisestä vapaan elinajan arviointia tukevat lisäanalyysit perustuivat keskitetysti tehtyyn riippumattomaan radiologiseen arvioon. Toissijaisia päätetapahtumia olivat objektiivinen vaste (OR), kliinisen hyödyn saaneiden osuus (CBR), kokonaiselinaika (OS), turvallisuus ja aika oireiden pahenemiseen (time to deterioration, TTD) kivun osalta.

Tutkimuksen ensisijainen päätetapahtuma, taudin etenemisestä vapaan elinajan piteneminen tutkijoiden arvioimana, saavutettiin välianalyysissa, joka tehtiin kun 82 % tutkimussuunnitelman mukaisista PFS-tapahtumista oli todettu. Tulokset ylittivät ennalta määritellyn tehoa mittaavan Haybittle-Peto-menetelmän rajan ($\alpha = 0,00135$), mikä osoittaa tilastollisesti merkitsevää taudin etenemisestä vapaan elinajan pitenemistä ja kliinisesti merkittävää hoitotehoa.

Taulukossa 8 on esitetty tehoa koskevien tietojen viimeisin päivitys.

Kun seuranta-ajan mediaani oli 45 kuukautta, tehtiin lopullinen kokonaiselinaika-analyysi, joka perustui 310 tapahtumaan (60 % tutkimukseen satunnaistetuista potilaista). Kokonaiselinajan mediaaneissa todettiin 6,9 kuukauden ero palbosiklibin ja fulvestrantin yhdistelmähoitoa saaneiden ja lumelääkkeen ja fulvestrantin yhdistelmää saaneiden välillä. Tulos ei ollut tilastollisesti merkitsevä ennalta määritellyllä merkitsevyystasolla 0,0235 (yksisuuntainen). Lumelääkkeen ja fulvestrantin yhdistelmää saaneista satunnaistetuista potilaista 15,5 % sai taudin etenemisen jälkeen palbosiklibiä ja muita CDK-estäjiä.

Taulukossa 8 on esitetty PALOMA-3-tutkimuksen taudin etenemisestä vapaata elinaikaa (PFS, tutkijoiden arvio) ja lopullista kokonaiselinaikaa (OS) koskevat tiedot. Vastaavat Kaplan-Meierin käyrät esitetään kuvissa 2 (PFS) ja 3 (OS).

Taulukko 8. PALOMA-3-tutkimuksen tehoa koskevat tulokset (tutkijoiden arvio, koko tutkimuspopulaatio [intent-to-treat, ITT])

	Päivitetty analyysi (tietojen kerääminen katkaistu 23.10.2015)	
	IBRANCE + fulvestrantti (n = 347)	lumelääke + fulvestrantti (n = 174)
Taudin etenemisestä vapaa elinaika, PFS		
Tapahtumien lukumäärä (%)	200 (57,6)	133 (76,4)
Mediaani [kk (95 %:n luottamusväli)]	11,2 (9,5–12,9)	4,6 (3,5–5,6)
Riskitiheyksien suhde (95 %:n luottamusväli) ja p-arvo	0,497 (0,398–0,620), p < 0,000001	
Toissijaiset tehon päätetapahtumat		
Objektiivisen vasteen saaneiden osuus, ORR [% (95 %:n luottamusväli)]	26,2 (21,7–31,2)	13,8 (9,0–19,8)
Objektiivisen vasteen saaneiden osuus, ORR (mitattavissa oleva tauti), [% (95 %:n luottamusväli)]	33,7 (28,1–39,7)	17,4 (11,5–24,8)
Kliinisen hyödyn saaneiden osuus, CBR [% (95 %:n luottamusväli)]	68,0 (62,8–72,9)	39,7 (32,3–47,3)

	Päivitetty analyysi (tietojen kerääminen katkaistu 23.10.2015)	
	IBRANCE + fulvestrantti (n = 347)	lumelääke + fulvestrantti (n = 174)
Kokonaiselinaika, OS (lopullinen analyysi, tiedonkeruu katkaistu 13.4.2018)		
Tapahtumien lukumäärä (%)	201 (57,9)	109 (62,6)
Mediaani [kk (95 %:n luottamusväli)]	34,9 (28,8–40,0)	28,0 (23,6–34,6)
Riskitiheyksien suhde (95 %:n luottamusväli) ja p-arvo [†]	0,814 (0,644–1,029) p = 0,0429 ^{†*}	

n = potilaiden lukumäärä

Toissijaisen päätetapahtuman tulokset perustuvat RECIST 1.1 -kriteerien mukaan vahvistettuihin ja vahvistamattomiin vasteisiin.

* Ei tilastollisesti merkitsevä.

[†] Log-rank-testin yhdensuuntainen p-arvo, joka on ositettu satunnaistamisajankohtaan perustuvaan tietoon viskeraalimetastaasi esiintymisestä ja herkkydestä aiemmalle hormonaaliselle hoidolle.

Kuva 2. Taudin etenemisestä vapaata elinaikaa kuvaavat Kaplan-Meierin käyrät PALOMA-3-tutkimuksessa (tutkijoiden radiologinen arvio, koko tutkimuspopulaatio [ITT]) (tiedonkeruu katkaistu 23.10.2015)

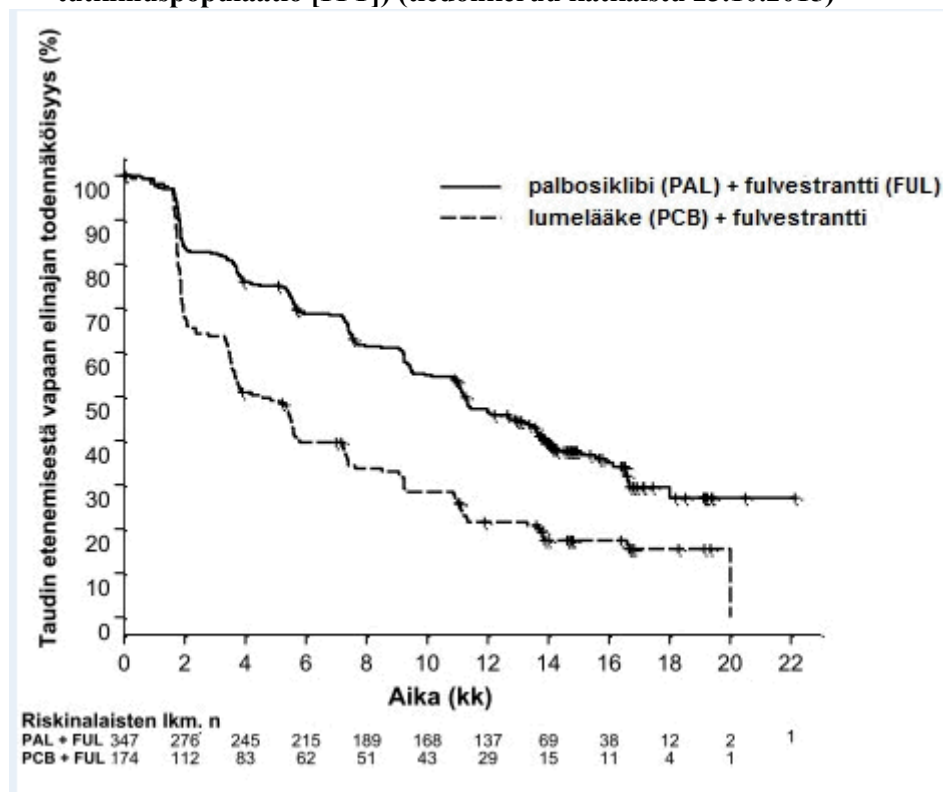

Palbosiklibin ja fulvestrantin yhdistelmähoidon havaittiin pienentävän taudin etenemisen tai kuoleman riskiä kaikissa ositustekijöiden ja lähtötilanteen ominaisuuksien mukaan määritellyissä potilasalaryhmissä. Tämä todettiin selvästi pre-/perimenopausaalisilla (HR = 0,46; 95 %:n luottamusväli 0,28–0,75) ja postmenopausaalisilla (HR = 0,52; 95 %:n luottamusväli 0,40–0,66) potilailla sekä potilailla, joilla oli viskeraalisia metastaaseja (HR = 0,50; 95 %:n luottamusväli 0,38–0,65) ja joilla ei ollut viskeraalisia metastaaseja (HR = 0,48; 95 %:n luottamusväli 0,33–0,71). Hyöty havaittiin myös riippumatta siitä, kuinka monta aiempaa hoitoa potilas oli saanut metastasoituneeseen tautiin: 0 (HR = 0,59; 95 %:n luottamusväli 0,37–0,93), 1 (HR = 0,46; 95 %:n luottamusväli 0,32–0,64), 2 (HR = 0,48; 95 %:n luottamusväli 0,30–0,76) tai ≥ 3 (HR = 0,59; 95 %:n luottamusväli 0,28–1,22).

Kuva 3. Kokonaiselinajaa kuvaavat Kaplan-Meierin käyrät PALOMA-3-tutkimuksessa (koko tutkimuspopulaatio, ITT) (tiedonkeruu katkaistu 13.4.2018)

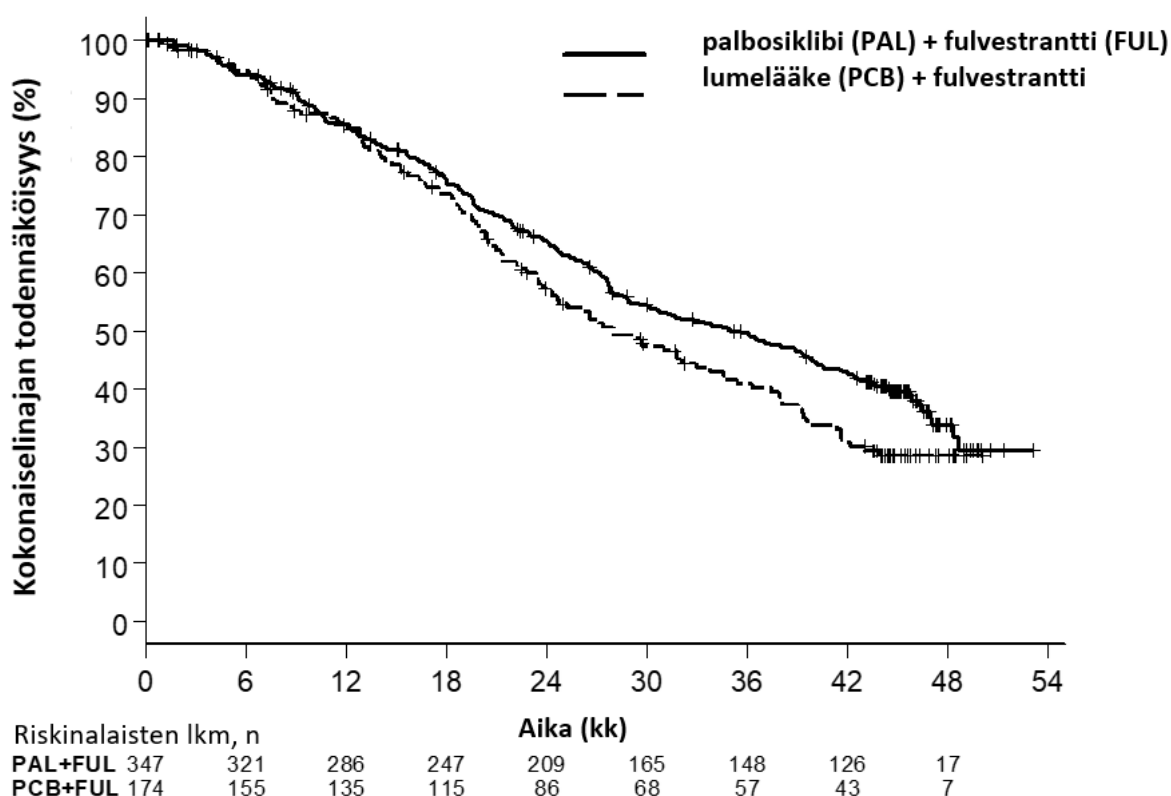

Taulukossa 9 on esitetty tehoa koskevia tuloksia (ORR ja TTR) kahdesta potilasalaryhmästä (viskeraalisia metastaaseja vs ei viskeraalisia metastaaseja).

Taulukko 9. PALOMA-3-tutkimuksen tehoa koskevia tuloksia, kun tautiin liittyi vs ei liittynyt viskeraalisia metastaaseja (ITT-populaatio)

	Viskeraalisia metastaaseja		Ei viskeraalisia metastaaseja	
	IBRANCE + fulvestrantti (n = 206)	lumelääke + fulvestrantti (n = 105)	IBRANCE + fulvestrantti (n = 141)	lumelääke + fulvestrantti (n = 69)
Objektiivisen vasteen saaneiden osuus, ORR [% (95 %:n luottamusväli)]	35,0 (28,5–41,9)	13,3 (7,5–21,4)	13,5 (8,3–20,2)	14,5 (7,2–25,0)
Vasteeseen kulunut aika, TTR mediaani [kk (vaihteluväli)]	3,8 (3,5–16,7)	5,4 (3,5–16,7)	3,7 (1,9–13,7)	3,6 (3,4–3,7)

n = potilaiden lukumäärä

Objektiivisten vasteiden osuus perustuu RECIST 1.1 -kriteerien mukaan vahvistettuihin ja vahvistamattomiin vasteisiin.

Potilaiden raportoimia oireita arvioitiin elämän laatua selvittävällä EORTC (European Organisation for Research and Treatment of Cancer) QLQ-C30-kyselylomakkeella ja sen rintasyöpää koskevalla osiolla EORTC QLQ-BR23. Palbosiklibin ja fulvestrantin yhdistelmähoitoa saaneista 335 potilasta ja lumelääkkeen ja fulvestrantin yhdistelmää saaneista 166 potilasta vastasi kyselylomakkeeseen lähtötilanteessa ja ainakin yhdellä vastaanottokäynnillä sen jälkeen.

Aika oireiden pahenemiseen (TTD) oli ennalta määritelty ajankohdaksi, jolloin kipuoireen muutosta kuvaavat pisteet ensimmäisen kerran nousisivat lähtötilanteesta ≥ 10 pisteellä. Palbosiklibin lisääminen fulvestranttihoitoon johti hyötyihin oireiden hallinnassa pidentämällä merkittävästi aikaa kipuoireen pahenemiseen verrattuna lumelääkkeen ja fulvestrantin yhdistelmään (mediaani 8,0 kk vs 2,8 kk; HR = 0,64; 95 %:n luottamusväli 0,49–0,85; $p < 0,001$).

Euroopan lääkevirasto on myöntänyt vapautuksen velvoitteesta toimittaa tutkimustulokset IBRANCE-valmisteen käytöstä rintasyövän hoidossa kaikissa pediatriisissa potilasryhmissä (ks. kohdasta 4.2 ohjeet käytöstä pediatristen potilaiden hoidossa).

5.2 Farmakokinetiikka

Palbosiklibin farmakokinetiikkaa karakterisoitiin terveillä vapaaehtoisilla ja potilailla, joilla oli kiinteitä kasvaimia, mukaan lukien edennynt rintasyöpä.

Imeytyminen

Keskimääräinen plasman huippupitoisuus (C_{max}) havaitaan yleensä 6–12 tunnin kuluttua palbosiklibin annostelusta suun kautta. Suun kautta otetun 125 mg:n palbosiklibiannoksen absoluuttinen biologinen hyötöosuus on keskimäärin 46 %. Systeeminen altistus (pitoisuus/aika-kuvaajan pinta-ala, AUC) ja C_{max} suurenevät yleisesti suhteessa annokseen annosvälillä 25–225 mg. Vakaa tila (steady-state) saavutettiin 8 päivän kuluessa palbosiklibin toistuvalla kerran vuorokaudessa annostelulla. Toistuvasti kerran vuorokaudessa annosteltuna palbosiklibi kertyy elimistöön kertymissuhteen mediaanin ollessa 2,4 (vaihteluväli 1,5–4,2).

Ruoan vaikutus

Palbosiklibin imeytyminen ja altistus paastotilassa olivat hyvin vähäisiä noin 13 %:lla tutkittavista. Ruokailu suurensi tämän pienen ryhmän palbosiklibialtistusta, mutta ei muuttanut muiden tutkittavien altistusta kliinisesti merkittävässä määrin. Verrattuna palbosiklibin annosteluun yön yli paastoamisen jälkeen, AUC_{inf} suureni 21 % ja C_{max} 38 %, kun palbosiklibia otettiin runsasrasvaisen ruoan kanssa ja vastaavasti 12 % ja 27 %, kun palbosiklibia otettiin vähärasvaisen ruoan kanssa. Kun tutkittavat saivat kohtalaisen rasvaista ruokaa tunti ennen palbosiklibin annostelua ja kaksi tuntia sen jälkeen, AUC_{inf} suureni 13 % ja C_{max} 24 %. Lisäksi ruokailu vähensi merkittävästi palbosiklibialtistuksen vaihtelua tutkittavien välillä ja myös yksittäisellä tutkittavalla. Tulosten perusteella palbosiklibi tulee ottaa ruoan kanssa (ks. kohta 4.2).

Jakautuminen

Palbosiklibi sitoutui ihmisen plasman proteiineihin *in vitro* ~85-prosenttisesti pitoisuudesta riippumatta. Sitoutumattoman palbosiklibin osuus (f_u ; keskiarvo) ihmisen plasmassa *in vivo* oli sitä suurempi, mitä heikompi potilaan maksan toimintakyky oli. Vastaavaa selvää muutostrendiä sitoutumattoman palbosiklibin osuudessa (f_u ; keskiarvo) ei todettu verrattaessa eri vaikeusasteen munuaisten vajaatoiminta sairastavia potilaita. Palbosiklibin sisäänotto ihmisen maksasoluihin *in vitro* tapahtui pääasiassa passiivisen diffuusion kautta. Palbosiklibi ei ole OATP1B1:n eikä OATP1B3:n substraatti.

Biotransformaatio

In vitro- ja *in vivo* -tutkimukset viittaavat siihen, että palbosiklibi metaboloituu ihmisillä suuressa määrin maksassa. Kun ihmisille annettiin 125 mg:n kerta-annos [^{14}C]-palbosiklibia suun kautta, palbosiklibin tärkeimmät ensisijaiset metaboliareitit olivat oksidaatio ja sulfonaatio sekä vähäisempinä myötävaikuttavina metaboliareitteinä asylaatio ja glukuronidaatio. Lääkkeen pääkomponentti plasmassa oli palbosiklibi.

Suurin osa lääkeaineesta erittyi metaboliitteina. Lääkkeen pääkomponentti ulosteessa oli palbosiklibin sulfamiinihappokonjugaatti, joka vastasi 25,8 %:a annetusta annoksesta. Ihmisen maksasoluilla, maksan sytosolisella ja S9:n fraktioilla sekä rekombinantti-sulfotransferaasientsyymeillä (SULT) tehdyt *in vitro* -tutkimukset viittaavat siihen, että palbosiklibi metaboloituu pääasiassa CYP3A:n ja SULT2A1:n välityksellä.

Eliminaatio

Edennyttä rintasyöpää sairastavilla potilailla suun kautta otetun palbosiklibin näennäisen puhdistuman (CL/F) geometrinen keskiarvo oli 63 l/h ja eliminaation puoliintumisaika plasmassa keskimäärin 28,8 tuntia. Kun kuudelle terveelle miespuoliselle tutkittavalle annettiin suun kautta kerta-annos [¹⁴C]-palbosiklibia, 92 % (mediaani) radioaktiivisesti leimatusta annoksesta oli poistunut elimistöstä 15 päivässä; suurin osa (74 %) annoksesta erittyi ulosteisiin ja 17 % virtsaan. [¹⁴C]-palbosiklibista erittyi 2 % muuttumattomana ulosteisiin ja 7 % virtsaan.

Palbosiklibi ei estä CYP1A2-, 2A6-, 2B6-, 2C8-, 2C9-, 2C19- ja 2D6-entsyymejä *in vitro*. Se ei myöskään kliinisesti merkityksellisinä pitoisuuksina indusoi CYP1A2-, 2B6-, 2C8- ja 3A4-entsyymejä.

In vitro -tutkimukset viittaavat siihen, ettei palbosiklibi kliinisesti merkityksellisinä pitoisuuksina juurikaan estä orgaanisia anionin kuljettajia (organic anion transporters) OAT1:tä ja OAT3:a, orgaanista kationin kuljettajaa (organic cation transporter) OCT2:ta, orgaanisia anionia kuljettavia polypeptidejä OATP1B1:tä ja OATP1B3:a eikä sappisuolapumppua (bile salt export pump, BSEP).

Erityisryhmät

Ikä, sukupuoli ja paino

Sukupuoli ei vaikuttanut palbosiklibialtistukseen 183 syöpäpotilaan (50 miestä ja 133 naista, joiden ikä oli 22–89 vuotta ja paino 38–123 kg) populaatiofarmakokineettisessä analyysissä. Myöskään ikä tai paino ei vaikuttanut altistukseen kliinisesti merkittävässä määrin.

Pediatriset potilaat

Palbosiklibin farmakokineetiikkaa ei ole arvioitu < 18-vuotiailla potilailla.

Maksan vajaatoiminta

Palbosiklibin farmakokineettiseen tutkimukseen otettiin henkilöitä, joilla oli normaali maksan toimintakyky tai eri vaikeusasteen maksan vajaatoiminta. Tulokset osoittavat, että sitoutumattoman palbosiklibin altistus (AUC_{inf}) pieneni 17 % lievää maksan vajaatoimintaa (Child-Pugh A) sairastavilla ja suureni 34 % keskivaikeaa (Child-Pugh B) ja 77 % vaikeaa (Child-Pugh C) maksan vajaatoimintaa sairastavilla verrattuna henkilöihin, joiden maksan toiminta oli normaali. Sitoutumattoman palbosiklibin huippupitoisuus (C_{max}) suureni 7 % lievää, 38 % keskivaikeaa ja 72 % vaikeaa maksan vajaatoimintaa sairastavilla verrattuna henkilöihin, joiden maksan toiminta oli normaali. Lievä maksan vajaatoiminta ei myöskään vaikuttanut palbosiklibin farmakokineetiikkaan populaatiofarmakokineettisessä analyysissä, jossa mukana olleista edennyttä syöpää sairastavasta 183 potilaasta 40 potilaalla oli lievä maksan vajaatoiminta perustuen NCI (National Cancer Institute) -luokitukseen (bilirubiini enintään yhtä suuri kuin viitevälin yläraja-arvo [Upper Limit of Normal, ULN] ja aspartaattiaminotransferaasi [ASAT] > ULN tai bilirubiini > 1–1,5 kertaa ULN ja mikä tahansa ASAT-arvo).

Munuaisten vajaatoiminta

Palbosiklibin farmakokineettiseen tutkimukseen otettiin henkilöitä, joilla oli normaali munuaisten toimintakyky tai eri vaikeusasteen munuaisten vajaatoiminta. Tulokset osoittavat, että palbosiklibin kokonaisaltistus (AUC_{inf}) suureni 39 % lievää munuaisten vajaatoimintaa (eGFR 60–89 ml/min) sairastavilla ja 42 % keskivaikeaa (eGFR 30–59 ml/min) ja 31 % vaikeaa (eGFR < 30 ml/min) munuaisten vajaatoimintaa sairastavilla verrattuna henkilöihin, joiden munuaisten toiminta oli normaali (eGFR ≥ 90 ml/min). Palbosiklibin huippupitoisuus (C_{max}) suureni 17 % lievää, 12 % keskivaikeaa ja 15 % vaikeaa munuaisten vajaatoimintaa sairastavilla verrattuna henkilöihin, joiden munuaisten toiminta oli normaali. Lievä tai keskivaikea munuaisten vajaatoiminta ei myöskään vaikuttanut palbosiklibin farmakokineetiikkaan populaatiofarmakokineettisessä analyysissä, jossa mukana olleista edennyttä syöpää sairastavasta 183 potilaasta 73 potilaalla oli lievä ja 29 potilaalla keskivaikea munuaisten vajaatoiminta. Palbosiklibin farmakokineetiikkaa ei ole tutkittu hemodialyysia tarvitsevilla potilailla.

Etniset ryhmät

Farmakokineettisessä tutkimuksessa, johon otettiin terveitä vapaaehtoisia, suun kautta annostellun palbosiklibikerta-annoksen AUC_{inf} -arvo oli japanilaisilla tutkittavilla 30 % suurempi ja C_{max} -arvo 35 % suurempi kuin ei-aasialaisilla tutkittavilla. Tämä tutkimustulos ei kuitenkaan toistunut johdonmukaisesti myöhemmissä tutkimuksissa, joissa japanilaiset tai aasialaiset rintasyöpäpotilaat saivat useita palbosiklibiannoksia. Palbosiklibiannoksen muuttamista aasialaisille potilaille ei pidetä tarpeellisena perustuen analyysiin, jossa on huomioitu kumulatiivisia farmakokineettisiä tietoja sekä turvallisuutta ja tehoa koskevia tietoja sekä aasialaisista että ei-aasialaisista potilaista.

5.3 Prekliiniset tiedot turvallisuudesta

Kerta-annoksen ja/tai toistuvan annostelun jälkeen ensisijaisia kohde-elinlöydöksiä olivat rottien ja koirien hemolymfopoeettiseen järjestelmään ja urosten lisääntymiselimiin sekä vain rottien luustoon ja aktiivisessa kasvuvaiheessa oleviin etuhampaisiin kohdistuneet vaikutukset. Näitä systeemisiä toksisuuksia havaittiin yleensä silloin, kun altistus oli AUC-arvon perusteella kliinisesti merkityksellinen. 12 viikon lääkkeettömän jakson jälkeen hemolymfopoeettiseen järjestelmään, urosten lisääntymiselimiin ja etuhampaisiin kohdistuneet vaikutukset olivat korjautuneet joko osittain tai kokonaan, kun taas vaikutukset luustoon eivät olleet korjautuneet. Lisäksi tunnistettiin verenkiertoelimistöön kohdistuneita vaikutuksia (korjatun QT-ajan [QT_c] piteneminen, syketiheyden harveneminen, sykevälin (RR) vaihtelun lisääntyminen ja systolisen verenpaineen nousu) telemetriaoperoiduilla koirilla, kun altistus oli C_{max} -arvon perusteella vähintään 4-kertainen ihmisen kliiniseen altistukseen verrattuna.

Karsinogeenisuus

Palbosiklibin karsinogeenisuutta on arvioitu 6 kuukautta kestäneessä tutkimuksessa siirtogeenisillä hiirillä ja 2 vuotta kestäneessä tutkimuksessa rotilla. Palbosiklibi ei aiheuttanut syöpää siirtogeenisille hiirille, kun sen annostus oli enintään 60 mg/kg/vrk (suurin annos, jolla vaikutusta ei havaittu [No Observed Effect Level, NOEL], oli AUC-arvon perusteella noin 11-kertainen ihmisen kliiniseen altistukseen verrattuna). Palbosiklibiin liittyviin kasvainlöydöksiin rotilla lukeutui keskushermoston mikrogliasolukasvainten ilmaantuvuuden lisääntyminen uroksilla, kun annostus oli 30 mg/kg/vrk. Naarasrotilla ei todettu kasvainlöydöksiä millään annostuksella tutkittaessa aina 200 mg/kg/vrk asti. Suurin palbosiklibin annos, jolla karsinogeenisia vaikutuksia ei havaittu (NOEL), oli urosrotilla 10 mg/kg/vrk (AUC-arvon perusteella noin 2-kertainen ihmisen kliiniseen altistukseen verrattuna) ja naarasrotilla 200 mg/kg/vrk (AUC-arvon perusteella noin 4-kertainen ihmisen kliiniseen altistukseen verrattuna). Urosrotilla havaittujen kasvainlöydösten merkitystä ihmisille ei tunneta.

Genotoksisuus

Palbosiklibi ei ollut mutageeninen bakteerien käänteismutaatiotestissä (Amesin testi), eikä se aiheuttanut rakenteellisia kromosomipoikkeavuuksia ihmisen lymfosyyteillä *in vitro* tehdyssä kromosomipoikkeavuustestissä.

Kun annos oli ≥ 100 mg/kg/vrk, palbosiklibi indusoi aneugeenisen mekanismin välityksellä mikrotumia kiinanhamsterin munasarjan soluissa *in vitro* ja urosrottien luuytimessä. Eläinten altistus suurimmalla annoksella, jolla aneugeenisuutta ei havaittu (NOEL), oli AUC-arvon perusteella noin 7-kertainen ihmisen kliiniseen altistukseen verrattuna.

Hedelmällisyyden heikkeneminen

Palbosiklibi ei vaikuttanut naarasrottien paritteluun tai hedelmällisyyteen testiannoksilla ≤ 300 mg/kg/vrk (AUC-arvon perusteella noin 3-kertainen ihmisen kliiniseen altistukseen verrattuna). Naaraan lisääntymiskudoksiin kohdistuneita haittavaikutuksia ei havaittu toistuvan altistuksen toksisuustutkimuksissa, kun annos rotalle oli enintään 300 mg/kg/vrk (AUC-arvon perusteella noin 5-kertainen ihmisen kliiniseen altistukseen verrattuna) ja annos koiralle enintään 3 mg/kg/vrk (AUC-arvon perusteella noin 3-kertainen ihmisen kliiniseen altistukseen verrattuna).

Rotilla ja koirilla todettujen prekliinisten löydösten perusteella palbosiklibi saattaa heikentää miehen lisääntymiskykyä ja hedelmällisyyttä. Palbosiklibiin liittyneitä löydöksiä kiveksissä, lisäkiveksissä, eturauhasessa ja siementiehyissä olivat kyseisten elinten painon lasku, näiden surkastuminen tai rappeutuminen, hypospermia, solujätteet tiehyissä, siittiöiden liikkuvuuden ja siittiötiheyden väheneminen sekä sekreetion väheneminen. Näitä löydöksiä havaittiin rotilla ja/tai koirilla, kun altistus oli AUC-arvon perusteella rotalla ≥ 9 -kertainen ja koiralla subterapeuttinen ihmisen kliiniseen altistukseen verrattuna. Urosten lisääntymiselimiin kohdistuneiden vaikutusten havaittiin osittain korjaantuvan, rotalla 4 viikon ja koiralla 12 viikon lääkkeettömän jakson jälkeen. Vaikka urosten lisääntymiselimissä todettiin edellä mainittuja löydöksiä, vaikutuksia urosrottien paritteluun tai hedelmällisyyteen ei ilmennyt, kun AUC-arvon perusteella arvioitu altistustaso oli 13-kertainen ihmisen kliiniseen altistukseen verrattuna.

Kehitystoksisuus

Palbosiklibi estää reversiibelisti syklinistä riippuvaisia kinaaseja 4 ja 6 (CDK4/6), jotka osallistuvat solusyklin säätelyyn. Palbosiklibin käyttö raskauden aikana voi siten aiheuttaa sikiöhaittojen riskin. Palbosiklibi oli sikiötoksinen tiineissä eläimissä. Annoksella ≥ 100 mg/kg/vrk todettiin rottien luustomuutosten (kaulakylkiluu seitsemännän kaulanikaman kohdalla) ilmaantuvuuden lisääntymistä. Rottaemojen toksisella annoksella 300 mg/kg/vrk (AUC-arvon perusteella 3-kertainen ihmisen kliiniseen altistukseen verrattuna) havaittiin sikiöiden painon laskua ja kaniiniemojen toksisella annoksella 20 mg/kg/vrk (AUC-arvon perusteella 4-kertainen ihmisen kliiniseen altistukseen verrattuna) havaittiin luustomuutosten (myös eturaajojen pienissä varvasluissa) ilmaantuvuuden lisääntymistä. Varsinaista sikiöaltistusta ja siirtymistä istukan läpi ei ole tutkittu.

6. FARMASEUTTISET TIEDOT

6.1 Apuaineet

Kapselin sisältö

Mikrokiteinen selluloosa
Laktoosimonohydraatti
Natriumtärkkelysglykolaatti, tyyppi A
Vedetön kolloidinen piidioksidi
Magnesiumstearaatti

Kapselin kuori

Liivate
Punainen rautaoksidi (E172)
Keltainen rautaoksidi (E172)
Titaanidioksidi (E171)

Painomuste

Shellakka
Titaanidioksidi (E171)
Ammoniumhydroksidi (28 % liuos)
Propyleeniglykoli
Simetikoni

6.2 Yhteensopimattomuudet

Ei oleellinen.

6.3 Kestoaika

4 vuotta.

6.4 Säilytys

Tämä lääkevalmiste ei vaadi erityisiä säilytysolosuhteita.

6.5 Pakkaustyyppi ja pakkauskoot

PVC/PCTFE/PVC/Al-läpipainolevy sisältäen 7 kovaa kapselia (jokaisessa kolossa yksi kapseli). Kotelo sisältää 21 kovaa kapselia (pakkauksessa 3 läpipainolevyä) tai 63 kovaa kapselia (pakkauksessa 9 läpipainolevyä).

HDPE-purkki, jossa on polypropeeni (PP) -suljin ja joka sisältää 21 kovaa kapselia.

Kaikkia pakkauskokoja ei välttämättä ole myynnissä.

6.6 Erityiset varotoimet hävittämiselle

Käyttämätön lääkevalmiste tai jäte on hävitettävä paikallisten vaatimusten mukaisesti.

7. MYYNTILUVAN HALTIJA

Pfizer Europe MA EEIG
Boulevard de la Plaine 17
1050 Bruxelles
Belgia

8. MYYNTILUVAN NUMERO(T)

IBRANCE 75 mg kovat kapselit
EU/1/16/1147/001
EU/1/16/1147/002
EU/1/16/1147/007

IBRANCE 100 mg kovat kapselit
EU/1/16/1147/003
EU/1/16/1147/004
EU/1/16/1147/008

IBRANCE 125 mg kovat kapselit
EU/1/16/1147/005
EU/1/16/1147/006
EU/1/16/1147/009

9. MYYNTILUVAN MYÖNTÄMISPÄIVÄMÄÄRÄ/UUDISTAMISPÄIVÄMÄÄRÄ

Myyntiluvan myöntämisen päivämäärä: 9. marraskuuta 2016
Viimeisimmän uudistamisen päivämäärä: 16. heinäkuuta 2021

10. TEKSTIN MUUTTAMISPÄIVÄMÄÄRÄ

Lisätietoa tästä lääkevalmisteesta on Euroopan lääkeviraston verkkosivulla <http://www.ema.europa.eu>.

1. LÄÄKEVALMISTEEN NIMI

IBRANCE 75 mg kalvopäällysteiset tabletit
IBRANCE 100 mg kalvopäällysteiset tabletit
IBRANCE 125 mg kalvopäällysteiset tabletit

2. VAIKUTTAVAT AINEET JA NIIDEN MÄÄRÄT

IBRANCE 75 mg kalvopäällysteiset tabletit
Yksi kalvopäällysteinen tabletti sisältää 75 mg palbosiklibia.

IBRANCE 100 mg kalvopäällysteiset tabletit
Yksi kalvopäällysteinen tabletti sisältää 100 mg palbosiklibia.

IBRANCE 125 mg kalvopäällysteiset tabletit
Yksi kalvopäällysteinen tabletti sisältää 125 mg palbosiklibia.

Täydellinen apuaineluettelo, ks. kohta 6.1.

3. LÄÄKEMUOTO

Tabletti, kalvopäällysteinen (tabletti).

IBRANCE 75 mg kalvopäällysteiset tabletit
Pyöreä (halkaisija 10,3 mm), vaaleanvioletti kalvopäällysteinen tabletti, jonka toisella puolella on merkintä ”Pfizer” ja vastakkaisella puolella ”PBC 75”.

IBRANCE 100 mg kalvopäällysteiset tabletit
Soikea (15,0 x 8,0 mm), vihreä kalvopäällysteinen tabletti, jonka toisella puolella on merkintä ”Pfizer” ja vastakkaisella puolella ”PBC 100”.

IBRANCE 125 mg kalvopäällysteiset tabletit
Soikea (16,2 x 8,6 mm), vaaleanvioletti kalvopäällysteinen tabletti, jonka toisella puolella on merkintä ”Pfizer” ja vastakkaisella puolella ”PBC 125”.

4. KLIINiset TIEDOT

4.1 Käyttöaiheet

IBRANCE on tarkoitettu hormonireseptoriposiitiivisen ja HER2-negatiivisen paikallisesti edenneen tai metastasoituneen rintasyövän hoitoon

- yhdessä aromataasinstäjän kanssa
- tai yhdessä fulvestrantin kanssa, jos potilas on saanut aiemmin hormonaalista hoitoa (ks. kohta 5.1).

Pre- tai perimenopausaalisilla potilailla hormonaalinen hoito on yhdistettävä LHRH (luteinisoivaa hormonia vapauttava hormoni) -agonistin kanssa.

4.2 Annostus ja antotapa

IBRANCE-hoidon aloittavan ja hoitoa seuraavan lääkärin tulee olla perehtynyt syöpälääkkeiden käyttöön.

Annostus

Suosittelun annostus on 125 mg palbosiklibia kerran vuorokaudessa 21 perättäisenä päivänä, minkä jälkeen palbosiklibihoidossa on 7 päivän tauko (hoito-ohjelma 3/1). Yksi hoitosykli on siten 28 vuorokautta. IBRANCE-hoitoa tulee jatkaa niin kauan kuin potilas hyötyy hoidosta kliinisesti tai kunnes ilmenee toksisuutta, joka ei ole hyväksyttävää.

Palbosiklibin kanssa yhdessä annettava aromataasinestäjä tulee antaa valmisteyhteenvedossa esitetyn suosituksen mukaisesti. Pre- tai perimenopausaalisten potilaiden hoidossa palbosiklibin ja aromataasinestäjän yhdistelmään tulee aina liittää LHRH-agonisti (ks. kohta 4.4).

Palbosiklibin kanssa yhdessä annettavan fulvestrantin suositusannos on 500 mg lihakseen ensimmäisen hoitosyklin päivinä 1 ja 15, toisen hoitosyklin päivänä 1 ja tämän jälkeen kerran kuukaudessa kunkin syklin päivänä 1. Tutustu fulvestranttivalmisteen valmisteyhteenvedon. Pre- tai perimenopausaalille potilaalle tulee antaa LHRH-agonistia paikallisen hoitokäytännön mukaan jo ennen palbosiklibin ja fulvestrantin yhdistelmähoidon aloittamista, ja LHRH-agonistihoidon tulee jatkua yhdistelmähoidon keston ajan.

Potilasta on kehoitettava ottamaan annos suurin piirtein samaan kellonaikaan joka päivä. Jos potilas oksentaa tai unohtaa annoksen, kyseisenä päivänä ei tule ottaa ylimääräistä tai unohtunutta annosta. Seuraava lääkemääräyksen mukainen annos tulee ottaa tavanomaiseen aikaan.

Annosmuutokset

IBRANCE-valmisteen annosmuutosten suositellaan perustuvan potilaan yksilölliseen turvallisuuteen ja sietokykyyn.

Joidenkin haittavaikutusten hallinta saattaa edellyttää annostelun tilapäistä keskeyttämistä, seuraavan hoitosyklin aloituksen viivästyttämistä ja/tai annoksen pienentämistä tai hoidon pysyvää lopettamista taulukoiden 1, 2 ja 3 annoksen pienentämistä koskevien ohjeiden mukaisesti (ks. kohdat 4.4 ja 4.8).

Taulukko 1. Suositellut IBRANCE-annosmuutokset haittavaikutusten vuoksi

Annostaso	Annos
Suositusannos	125 mg/vrk
Ensimmäinen alennettu annostaso	100 mg/vrk
Toinen alennettu annostaso	75 mg/vrk*

*Jos annosta olisi tarpeen pienentää edelleen alle 75 mg:aan/vrk, hoito tulee lopettaa.

Täydellinen verenkuvasta tulee määrittää ennen IBRANCE-hoidon aloittamista, jokaisen hoitosyklin alussa ja kahden ensimmäisen hoitosyklin aikana myös päivänä 15 sekä kliinisen tarpeen mukaan.

Jos kuuden ensimmäisen hoitosyklin aikana ilmenee vaikeusasteen ≤ 2 neutropeniaa, täydellinen verenkuvasta tulee määrittää 3 kuukauden välein ennen kunkin seuraavan hoitosyklin aloittamista sekä kliinisen tarpeen mukaan.

On suositeltavaa, että neutrofiilien absoluuttinen määrä (B-Neut) on $\geq 1,0 \times 10^9/l$ ja verihiutalemäärä $\geq 50 \times 10^9/l$ ennen IBRANCE-valmisteen antoa.

Taulukko 2. IBRANCE-annosmuutokset ja hoidon hallinta – hematologinen toksisuus

CTCAE-vaikeusaste	Annosmuutokset
Vaikeusaste 1 tai 2	Annosta ei tarvitse muuttaa.
Vaikeusaste 3 ^a	<p><u>Hoitosyklin päivä 1:</u> Keskeytä IBRANCE-hoito, kunnes haittavaikutus lievittyy vaikeusasteelle ≤ 2, ja määritä täydellinen verenkuvatiedot uudelleen 1 viikon kuluessa. Kun haittavaikutus lievittyy vaikeusasteelle ≤ 2, aloita seuraava hoitosykli <i>samalla annoksella</i>.</p> <p><u>Kahden ensimmäisen hoitosyklin päivä 15:</u> Jos vaikeusasteen 3 haittavaikutus todetaan päivänä 15, jatka IBRANCE-hoitoa <i>senhetkisellä annoksella</i> hoitosyklin loppuun saakka ja määritä täydellinen verenkuvatiedot uudelleen päivänä 22. Jos päivänä 22 todetaan vaikeusasteen 4 haittavaikutus, ks. jäljempänä oleva annosmuutosohje koskien vaikeusasteen 4 toksisuutta.</p> <p>Harkitse annoksen pienentämistä, jos toipuminen vaikeusasteen 3 neutropeniasta pitkittyy (> 1 viikko) tai jos vaikeusasteen 3 neutropenia uusiutuu seuraavien hoitosykliden päivänä 1.</p>
Vaikeusasteen 3 B-Neut ^b ($\geq 0,5 - < 1,0 \times 10^9/l$) ja $\geq 38,5$ °C kuume ja/tai infektio	<p><u>Milloin tahansa:</u> Keskeytä IBRANCE-hoito, kunnes haittavaikutus lievittyy vaikeusasteelle ≤ 2. Aloita hoito uudelleen yhtä tasoa pienemmällä annoksella.</p>
Vaikeusaste 4 ^a	<p><u>Milloin tahansa:</u> Keskeytä IBRANCE-hoito, kunnes haittavaikutus lievittyy vaikeusasteelle ≤ 2. Aloita hoito uudelleen yhtä tasoa pienemmällä annoksella.</p>

Toksisuuden vaikeusasteet CTCAE (Common Terminology Criteria for Adverse Events) v4.0 -luokituksen mukaan.

B-Neut = neutrofiilien absoluuttinen määrä, LLN (lower limit of normal) = viitevälin alaraja

^a Taulukko koskee kaikkia muita hematologisia haittavaikutuksia lukuun ottamatta lymfopeniaa (ellei tähän liity klinisiä tapahtumia esim. opportunisti-infektioita).

^b B-Neut: vaikeusaste 1: $\geq 1,5 \times 10^9/l - < LLN$; vaikeusaste 2: $\geq 1,0 - < 1,5 \times 10^9/l$; vaikeusaste 3: $\geq 0,5 - < 1,0 \times 10^9/l$; vaikeusaste 4: $< 0,5 \times 10^9/l$.

Taulukko 3. IBRANCE-annosmuutokset ja hoidon hallinta – muu kuin hematologinen toksisuus

CTCAE-vaikeusaste	Annosmuutokset
Vaikeusaste 1 tai 2	Annosta ei tarvitse muuttaa.
Vaikeusasteen ≥ 3 muu kuin hematologinen toksisuus (jos toksisuus jatkuu huolimatta siihen annetusta hoidosta)	<p>Keskeytä hoito, kunnes oireet lievittyvät</p> <ul style="list-style-type: none"> Vaikeusasteelle ≤ 1 tai Vaikeusasteelle ≤ 2, jos potilaalle ei katsota aiheutuvan turvallisuusriskiä <p>Aloita hoito uudelleen yhtä tasoa pienemmällä annoksella.</p>

Toksisuuden vaikeusasteet CTCAE (Common Terminology Criteria for Adverse Events) v4.0 -luokituksen mukaan.

IBRANCE-hoito tulee lopettaa pysyvästi, jos potilaalla todetaan vaikea interstitiaalinen keuhkosairaus (ILD)/pneumoniitti (ks. kohta 4.4).

Erityisryhmät

Iäkkäät potilaat

IBRANCE-annoksen muuttaminen ei ole tarpeen ≥ 65 -vuotiaiden potilaiden hoidossa (ks. kohta 5.2).

Maksan vajaatoiminta

IBRANCE-annoksen muuttaminen ei ole tarpeen, jos potilaalla on lievä tai keskivaikea maksan vajaatoiminta (Child-Pugh A ja B). Jos potilaalla on vaikea maksan vajaatoiminta (Child-Pugh C), IBRANCE-hoidon suositusannos on 75 mg kerran vuorokaudessa hoito-ohjelmalla 3/1 (ks. kohdat 4.4 ja 5.2).

Munuaisten vajaatoiminta

IBRANCE-annoksen muuttaminen ei ole tarpeen, jos potilaalla on lievä, keskivaikea tai vaikea munuaisten vajaatoiminta (laskennallinen glomerulussuodosnopeus, eGFR \geq 15 ml/min). Saatavilla olevat tiedot hemodialyysia tarvitsevien potilaiden hoidosta ovat riittämättömiä annossuosittelun antamiseksi (ks. kohdat 4.4 ja 5.2).

Pediatriset potilaat

IBRANCE-valmisteen turvallisuutta ja tehoa lasten ja nuorten (< 18-vuotiaiden) hoidossa ei ole varmistettu. Tietoja ei ole saatavilla.

Antotapa

IBRANCE-tabletit otetaan suun kautta. Tabletit voidaan ottaa ruoan kanssa tai tyhjään mahaan (ks. kohta 5.2). Palbosiklibia ei tule ottaa yhdessä greippihedelmän tai greippimehun kanssa (ks. kohta 4.5).

IBRANCE-tabletit on nieltävä kokonaisuutena (niitä ei saa pureskella, murskata eikä jakaa ennen nielemistä). Tablettia ei saa ottaa, jos se on rikkoutunut, murtunut tai se ei muutoin ole ehjä.

4.3 Vasta-aiheet

Yliherkkyys vaikuttavalle aineelle tai kohdassa 6.1 mainituille apuaineille.

Mäkikuismaa sisältävien valmisteiden käyttö (ks. kohta 4.5).

4.4 Varoitukset ja käyttöön liittyvät varotoimet

Pre-/perimenopausaaliset potilaat

Aromataasimestäjäin vaikutusmekanismista johtuen munasarjat tulee poistaa tai niiden toiminta tulee estää LHRH-agonistilla, kun IBRANCE-valmistetta annetaan yhdessä aromataasimestäjän kanssa pre-/perimenopausaalisille potilaille. Palbosiklibin ja fulvestrantin yhdistelmähoitoa on tutkittu pre-/perimenopausaalisien potilaiden hoidossa vain LHRH-agonistiin yhdistettynä.

Henkeä uhkaava viskeraalinen metastasointi

Palbosiklibin tehoa ja turvallisuutta ei ole tutkittu potilailla, joilla on henkeä uhkaava viskeraalinen metastasointi (ks. kohta 5.1).

Hematologiset häiriöt

Jos potilaalle kehittyy vaikeusasteen 3 tai 4 neutropenia, annostelun tilapäistä keskeyttämistä, annoksen pienentämistä tai seuraavan hoitosyklin aloituksen viivästyttämistä suositellaan. Potilasta tulee seurata asianmukaisesti (ks. kohdat 4.2 ja 4.8).

Interstitiaalinen keuhkosairaus/pneumoniitti

Potilailla, joita hoidetaan IBRANCE-valmisteella hormonaaliseen hoitoon yhdistettynä, voi ilmetä vaikea, henkeä uhkaava tai kuolemaan johtava interstitiaalinen keuhkosairaus (ILD)/pneumoniitti.

Kliinisissä tutkimuksissa (PALOMA-1, PALOMA-2, PALOMA-3) 1,4 %:lla IBRANCE-hoitoa saaneista potilaista raportoitiin jonkin vaikeusasteen ILD/pneumoniitti. Vaikeusasteen 3 ILD/pneumoniitti todettiin 0,1 %:lla potilaista. Yhtään vaikeusasteen 4 tai kuolemaan johtanutta tapausta ei raportoitu. Valmisteen markkinoille tulon jälkeen on raportoitu ILD-/pneumoniittitapauksia, mukaan lukien kuolemaan johtaneita tapauksia (ks. kohta 4.8).

Potilasta tulee tarkkailla ILD:hen/pneumoniittiin viittaavien keuhko-oireiden (esim. hypoksia, yskä, hengenahdistus) varalta. Jos potilaalla ilmenee uusia tai pahenevia hengitysoireita ja hänelle epäillään kehittyneen ILD/pneumoniitti, IBRANCE-hoito tulee keskeyttää välittömästi ja potilaan tila tulee arvioida. IBRANCE-hoito tulee lopettaa pysyvästi, jos potilaalla todetaan vaikea ILD tai pneumoniitti (ks. kohta 4.2).

Infektiot

IBRANCE-valmisteella on myelosuppressiivisia ominaisuuksia, joten se saattaa altistaa potilaan infektioille.

Infektioita on raportoitu satunnaistetuissa tutkimuksissa enemmän IBRANCE-hoitoa saaneilla potilailla kuin vertailuhoitoa saaneilla potilailla. Vaikeusasteen 3 infektioita todettiin 5,6 %:lla ja vaikeusasteen 4 infektioita 0,9 %:lla potilaista, jotka saivat IBRANCE-valmistetta osana eri yhdistelmähoitoja (ks. kohta 4.8).

Potilaita tulee seurata infektion merkkien ja oireiden varalta ja hoitaa asianmukaisesti (ks. kohta 4.2).

Lääkärin on kehotettava potilasta ilmoittamaan heti, jos kuumetta ilmenee.

Maksan vajaatoiminta

IBRANCE-hoitoa tulee antaa varoen potilaille, joilla on keskivaikea tai vaikea maksan vajaatoiminta. Toksisuuden merkkejä tulee seurata tarkoin (ks. kohdat 4.2 ja 5.2).

Munuaisten vajaatoiminta

IBRANCE-hoitoa tulee antaa varoen potilaille, joilla on keskivaikea tai vaikea munuaisten vajaatoiminta. Toksisuuden merkkejä tulee seurata tarkoin (ks. kohdat 4.2 ja 5.2).

Samanaikainen hoito CYP3A4:n estäjillä tai induktoreilla

Voimakkaat CYP3A4:n estäjät voivat lisätä haittavaikutuksia (ks. kohta 4.5). Voimakkaiden CYP3A:n estäjien samanaikaista käyttöä palbosiklibin kanssa tulee välttää. Samanaikaista käyttöä tulee harkita vasta sen jälkeen, kun mahdolliset hyödyt ja riskit on huolellisesti arvioitu. Jos samanaikaista käyttöä voimakkaan CYP3A:n estäjän kanssa ei voida välttää, IBRANCE-annos tulee pienentää 75 mg:aan kerran vuorokaudessa. Kun voimakkaan CYP3A:n estäjän käyttö lopetetaan, IBRANCE-annos tulee suurentaa (estäjän 3–5 puoliintumisajan jälkeen) takaisin määrään, jota potilas sai ennen kuin CYP3A:n estäjän käyttö aloitettiin (ks. kohta 4.5).

CYP3A:n induktorien samanaikainen anto voi pienentää palbosiklibialtistusta ja siten lisätä riskiä tehon puutteesta. Siksi palbosiklibin käyttöä samanaikaisesti voimakkaiden CYP3A4:n induktorien kanssa tulee välttää. Käytettäessä samanaikaisesti palbosiklibia ja kohtalaisia CYP3A:n induktoreja annosten muuttaminen ei ole tarpeen (ks. kohta 4.5).

Naiset, jotka voivat tulla raskaaksi, ja heidän partnerinsa

Naisten, jotka voivat tulla raskaaksi, ja heidän miespuolisten kumppaniensa on käytettävä luotettavaa raskauden ehkäisymenetelmää IBRANCE-hoidon aikana (ks. kohta 4.6).

4.5 Yhteisvaikutukset muiden lääkevalmisteiden kanssa sekä muut yhteisvaikutukset

Palbosiklibi metaboloituu ensisijaisesti CYP3A:n ja sulfotransferaasi 2A1 (SULT2A1) -entsyymin välityksellä. Palbosiklibi on CYP3A:n heikko ajasta riippuvainen estäjä *in vivo*.

Muiden lääkeaineiden vaikutukset palbosiklibin farmakokinetiikkaan

CYP3A:n estäjien vaikutus

Itrakonatsolin anto toistuvina 200 mg:n annoksina yhdessä palbosiklibin 125 mg:n kerta-annoksen kanssa suurensi palbosiklibin kokonaisaltistusta (AUC_{inf}) noin 87 % ja huippupitoisuutta (C_{max}) noin 34 % verrattuna pelkän palbosiklibin antoon 125 mg:n kerta-annoksena.

Muun muassa seuraavien voimakkaiden CYP3A:n estäjien samanaikaista käyttöä on vältettävä: klaritromysiini, indinaviiri, itrakonatsoli, ketokonatsoli, lopinaviiri/ritonaviiri, nefatsodoni, nelfinaviiri, posakonatsoli, sakinaviiri, telapreviiri, telitromysiini, vorikonatsoli sekä greippihedelmä ja greippimehu (ks. kohdat 4.2 ja 4.4).

Annosten muuttaminen ei ole tarpeen, kun palbosiklibihoitoa annetaan samanaikaisesti heikkojen ja kohtalaisten CYP3A:n estäjien kanssa.

CYP3A:n induktorien vaikutus

Rifampisiinin anto toistuvina 600 mg:n annoksina yhdessä palbosiklibin 125 mg:n kerta-annoksen kanssa pienensi palbosiklibin AUC_{inf} -arvoa 85 % ja C_{max} -arvoa 70 % verrattuna pelkän palbosiklibin antoon 125 mg:n kerta-annoksena.

Muun muassa seuraavien voimakkaiden CYP3A:n induktorien samanaikaista käyttöä on vältettävä: karbamatsepiini, entsalutamidi, fenytoiini, rifampisiini ja mäkikuisma (ks. kohdat 4.3 ja 4.4).

Kohtalaisen CYP3A:n induktorin modafiniilin anto toistuvina 400 mg:n päivittäisinä annoksina yhdessä IBRANCE 125 mg:n kerta-annoksen kanssa pienensi palbosiklibin AUC_{inf} -arvoa 32 % ja C_{max} -arvoa 11 % verrattuna pelkän IBRANCE-valmisteen antoon 125 mg:n kerta-annoksena. Annosten muuttaminen ei ole tarpeen, kun palbosiklibihoitoa annetaan samanaikaisesti kohtalaisten CYP3A:n induktorien kanssa (ks. kohta 4.4).

Mahahapon eritystä vähentävien aineiden vaikutus

Toistuvina annoksina annettu protonipumpun estäjä rabepratsoli ei vaikuttanut paasto-olosuhteissa palbosiklibin imeytymisnopeuteen eikä imeytyvään määrään, kun sitä annettiin yhdessä IBRANCE 125 mg tabletin kerta-annoksen kanssa verrattuna yksinään annettuun IBRANCE 125 mg tabletin kerta-annokseen.

Koska H_2 -reseptorin salpaajat ja paikallisesti vaikuttavat antasidit laskevat mahanesteen pH:ta vähemmän kuin protonipumpun estäjät, H_2 -reseptorin salpaajilla ja antasideilla ei odoteta olevan kliinisesti merkittävää vaikutusta palbosiklibialtistukseen.

Palbosiklibin vaikutukset muiden lääkeaineiden farmakokinetiikkaan

Palbosiklibi on CYP3A:n heikko ajasta riippuvainen estäjä päivittäisillä 125 mg:n annoksilla, kun vakaa tila (steady state) on saavutettu. Palbosiklibin anto toistuvina annoksina yhdessä midatsolaamin kanssa suurensi midatsolaamin AUC_{inf} -arvoa 61 % ja C_{max} -arvoa 37 % verrattuna midatsolaamin antoon yksinään.

Herkkien CYP3A:n substraattien, joilla on kapea terapeutinen indeksi (esim. alfentaniili, siklosporiini, dihydroergotamiini, ergotamiini, everolimuusi, fentanyl, pimotsidi, kinidiini, sirolimuusi ja takrolimuusi), annosta voidaan joutua pienentämään annettaessa niitä samanaikaisesti IBRANCE-valmisteen kanssa, koska IBRANCE saattaa suurentaa niiden altistusta.

Yhteisvaikutus palbosiklibin ja letrotsolin välillä

Tiedot rintasyöpäpotilaiden kliinisen tutkimuksen yhteisvaikutuksia arvioivasta osiosta osoittivat, että palbosiklibin ja letrotsolin välillä ei ollut yhteisvaikutuksia annettaessa näitä sisältäviä lääkevalmisteita samanaikaisesti.

Tamoksifeenin vaikutus palbosiklibialtistukseen

Tiedot yhteisvaikutustutkimuksesta, johon otettiin terveitä miespuolisia tutkittavia, osoittivat palbosiklibialtistusten olevan toisiinsa verrattavissa, kun palbosiklibia annettiin kerta-annoksena joko yksinään tai toistuvien tamoksifeeniannosten kanssa.

Yhteisvaikutus palbosiklibin ja fulvestrantin välillä

Tiedot rintasyöpäpotilaiden kliinisestä tutkimuksesta osoittivat, että palbosiklibin ja fulvestrantin välillä ei ollut kliinisesti merkittäviä yhteisvaikutuksia annettaessa näitä sisältäviä lääkevalmisteita samanaikaisesti.

Yhteisvaikutus palbosiklibin ja suun kautta otettavien ehkäisyvalmisteiden välillä

Palbosiklibin ja suun kautta otettavien ehkäisyvalmisteiden välillä ei ole tehty yhteisvaikutustutkimuksia (ks. kohta 4.6).

In vitro -tutkimukset kuljettajaproteiinien kanssa

In vitro -tutkimuksista saadut tiedot viittaavat siihen, että palbosiklibi estää suoliston P-glykoproteiinin (P-gp) ja rintasyövän resistenssiproteiinin (breast cancer resistance protein, BCRP) välittämää kuljetusta. Siksi palbosiklibin anto yhdessä sellaisten lääkeaineiden kanssa, jotka ovat joko P-gp:n substraatteja (esim. digoksiini, dabigatraani, kolkisiini) tai BCRP:n substraatteja (esim. pravastatiini, rosuvastatiini, sulfasalatsiini), saattaa lisätä näiden terapeuttista vaikutusta ja haittavaikutuksia.

In vitro -tietojen perusteella palbosiklibi saattaa estää orgaanisen kationin kuljettaja 1:n (organic cationic transporter 1, OCT1) soluunottoa ja siten lisätä altistusta lääkevalmisteille, jotka ovat tämän kuljettajaproteiinin substraatteja (esim. metformiini).

4.6 Hedelmällisyys, raskaus ja imetys

Naiset, jotka voivat tulla raskaaksi / Ehkäisy miehillä ja naisilla

Tätä lääkevalmistetta saavien naisten, jotka voivat tulla raskaaksi, ja heidän miespuolisten kumppaniensa on käytettävä asianmukaisia raskauden ehkäisymenetelmiä (esim. kahta erilaista estemenetelmää) hoidon aikana ja vähintään 3 viikon (naiset) tai 14 viikon (miehet) ajan hoidon päättymisen jälkeen (ks. kohta 4.5).

Raskaus

Ei ole olemassa tietoja tai on vain vähän tietoja palbosiklibin käytöstä raskaana oleville naisille. Eläinkokeissa on havaittu lisääntymistoksisuutta (ks. kohta 5.3). IBRANCE-valmisteen käyttöä ei suositella raskauden aikana eikä sellaisten naisten hoitoon, jotka voivat tulla raskaaksi ja jotka eivät käytä ehkäisyä.

Imetys

Palbosiklibin vaikutusta maidontuotantoon, sen erittymistä rintamaitoon tai vaikutuksia imeväiseen ei ole tutkittu kliinisesti tai eläinkokeissa. Ei tiedetä, erittyykö palbosiklibi ihmisen rintamaitoon. Palbosiklibihoidon aikana ei saa imettää.

Hedelmällisyys

Prekliinisissä lisääntymistutkimuksissa ei ilmennyt vaikutuksia naarasrottien kiimakiertoon eikä uros- ja naarasrottien paritteluun ja hedelmällisyyteen. Ihmisen hedelmällisyyteen liittyviä kliinisiä tietoja ei ole kuitenkaan saatu. Prekliinisissä turvallisuustutkimuksissa todettujen urosten lisääntymiselimiin liittyvien löydösten (kivesten siementiehyiden rappeutuminen, lisäkivesten hypospermia [siemennesteen liian vähäinen määrä], siittiöiden liikkuvuuden ja siittiötiheyden väheneminen sekä eturauhasen erityksen väheneminen) perusteella palbosiklibihoito saattaa vaarantaa miehen hedelmällisyyden (ks. kohta 5.3). Siten miesten kannattaa harkita siemennesteen talteenottoa ennen IBRANCE-hoidon aloittamista.

4.7 Vaikutus ajokykyyn ja koneidenkäyttökykyyn

IBRANCE-valmisteella on vähäinen vaikutus ajokykyyn ja koneidenkäyttökykyyn. IBRANCE voi kuitenkin aiheuttaa väsymystä, joten autoa ajettaessa ja koneita käytettäessä on noudatettava varovaisuutta.

4.8 Haittavaikutukset

Turvallisuusprofiilin yhteenveto

IBRANCE-hoidon yleinen turvallisuusprofiili perustuu yhdistettyihin tietoihin satunnaistetuista kliinisistä tutkimuksista, joissa oli 872 potilasta. Potilailla oli hormonireseptoriposiivinen ja HER2-negatiivinen edennyt tai metastasoitunut rintasyöpä, ja he saivat palbosiklibin ja hormonaalisen hoidon yhdistelmähoitoa (527 potilasta sai letrotsolia ja 345 potilasta sai fulvestranttia).

Satunnaistetuissa kliinisissä tutkimuksissa palbosiklibia saaneilla potilailla ilmoitetut yleisimmät ($\geq 20\%$) minkä tahansa vaikeusasteen haittavaikutukset olivat neutropenia, infektiot, leukopenia, väsymys, pahoinvointi, suutulehdus, anemia, ripuli, hiustenlähtö ja trombosytopenia. Yleisimmät ($\geq 2\%$) palbosiklibiin liittyneet vaikeusasteen ≥ 3 haittavaikutukset olivat neutropenia, leukopenia, infektiot, anemia, kohonnut ASAT (aspartaattiaminotransferaasi) -arvo, väsymys ja kohonnut ALAT (alaniiniaminotransferaasi) -arvo.

Annosta pienennettiin tai muutettiin jonkin haittavaikutuksen vuoksi 38,4 %:lla potilaista, jotka saivat IBRANCE-hoitoa satunnaistetuissa kliinisissä tutkimuksissa osana jotain yhdistelmähoitoa.

Hoito lopetettiin pysyvästi jonkin haittavaikutuksen vuoksi 5,2 %:lla potilaista, jotka saivat IBRANCE-hoitoa satunnaistetuissa kliinisissä tutkimuksissa osana jotain yhdistelmähoitoa.

Haittavaikutustaulukko

Taulukossa 4 luetellut haittavaikutukset ovat peräisin 3 satunnaistetun tutkimuksen yhdistetyistä tiedoista. Yhdistettyjen tietojen perusteella palbosiklibihoidon mediaanikesto lopullisen kokonaiselinaika-analyysin ajankohtana oli 14,8 kuukautta.

Taulukossa 5 luetellut laboratorioarvojen poikkeamat ovat peräisin 3 satunnaistetun tutkimuksen yhdistetyistä tiedoista.

Haittavaikutukset on lueteltu elinjärjestelmien ja esiintymistiheyksien mukaan. Esiintymistiheysluokat on määritelty seuraavasti: hyvin yleiset ($\geq 1/10$), yleiset ($\geq 1/100$, $< 1/10$) ja melko harvinaiset ($\geq 1/1\,000$, $< 1/100$). Haittavaikutukset on esitetty kussakin yleisyysluokassa haittavaikutuksen vakavuuden mukaan alenevassa järjestyksessä.

Taulukko 4. Haittavaikutukset perustuen 3 satunnaistetun tutkimuksen yhdistettyihin tietoihin (n = 872)

Elinjärjestelmäluokka Esiintymistiheys Suosittelun termi^a	Kaikki vaikeusasteet n (%)	Vaikeusaste 3 n (%)	Vaikeusaste 4 n (%)
Infektiot <i>Hyvin yleiset</i> Infektiot ^b	516 (59,2)	49 (5,6)	8 (0,9)
Veri ja imukudos <i>Hyvin yleiset</i> Neutropenia ^c Leukopenia ^d Anemia ^c Trombosytopenia ^f <i>Yleiset</i> Kuumeinen neutropenia	716 (82,1) 424 (48,6) 258 (29,6) 194 (22,2) 12 (1,4)	500 (57,3) 254 (29,1) 45 (5,2) 16 (1,8) 10 (1,1)	97 (11,1) 7 (0,8) 2 (0,2) 4 (0,5) 2 (0,2)
Aineenvaihdunta ja ravitsemus <i>Hyvin yleiset</i> Ruokahalun heikkeneminen	152 (17,4)	8 (0,9)	0 (0,0)
Hermosto <i>Yleiset</i> Makuhäiriö	79 (9,1)	0 (0,0)	0 (0,0)
Silmät <i>Yleiset</i> Näön hämärtyminen Kyynelerityksen lisääntyminen Silmien kuivuminen	48 (5,5) 59 (6,8) 36 (4,1)	1 (0,1) 0 (0,0) 0 (0,0)	0 (0,0) 0 (0,0) 0 (0,0)
Hengityselimet, rintakehä ja välikarsina <i>Yleiset</i> Nenäverenvuoto ILD/pneumoniitti ^{*,i}	77 (8,8) 12 (1,4)	0 (0,0) 1 (0,1)	0 (0,0) 0 (0,0)
Ruoansulatuselimistö <i>Hyvin yleiset</i> Suutulehdus ^g Pahoinvointi Ripuli Oksentelu	264 (30,3) 314 (36,0) 238 (27,3) 165 (18,9)	8 (0,9) 5 (0,6) 9 (1,0) 6 (0,7)	0 (0,0) 0 (0,0) 0 (0,0) 0 (0,0)
Iho ja ihonalainen kudos <i>Hyvin yleiset</i> Ihottuma ^h Hiustenlähtö Ihon kuivuminen <i>Melko harvinaiset</i> Ihon lupus erythematosus (Cutaneous Lupus Erythematosus, CLE) [*]	158 (18,1) 234 (26,8) 93 (10,7) 1 (0,1)	7 (0,8) N/A 0 (0,0) 0 (0,0)	0 (0,0) N/A 0 (0,0) 0 (0,0)
Yleisoireet ja antopaikassa todettavat haitat <i>Hyvin yleiset</i> Väsymys Voimattomuus Kuume	362 (41,5) 118 (13,5) 115 (13,2)	23 (2,6) 14 (1,6) 1 (0,1)	2 (0,2) 1 (0,1) 0 (0,0)
Tutkimukset <i>Hyvin yleiset</i> Kohonnut ALAT-arvo Kohonnut ASAT-arvo	92 (10,6) 99 (11,4)	18 (2,1) 25 (2,9)	1 (0,1) 0 (0,0)

ALAT = alaniiniaminotransferaasi, ASAT = aspartaattiainotransferaasi, ILD = interstitiaalinen keuhkosairaus, n = potilaiden lukumäärä, N/A (not applicable) = ei sovellu

* Valmisteen markkinoille tulon jälkeen tunnistettu haittavaikutus.

^a Suositellut termit MedDRA 17.1 -version mukaan.

^b Infektiot sisältää kaikki suositellut termit, jotka kuuluvat elinjärjestelmäluokkaan ”Infektiot”.

^c Neutropenia sisältää seuraavat suositellut termit: neutropenia, neutrofiilimäärän väheneminen.

^d Leukopenia sisältää seuraavat suositellut termit: leukopenia, valkosolumäärän väheneminen.

^e Anemia sisältää seuraavat suositellut termit: anemia, hemoglobiinin lasku, hematokriitin lasku.

- ^f Trombosytopenia sisältää seuraavat suositellut termit: trombosytopenia, verihiutalemäärän väheneminen.
- ^g Suutulehdus sisältää seuraavat suositellut termit: aftainen suutulehdus, huulitulehdus, kielitulehdus, kielikipu, suun haavautuminen, limakalvotulehdus, suukipu, suunielun oireet, suunielun kipu, suutulehdus.
- ^h Ihottuma sisältää seuraavat suositellut termit: ihottuma, makulopapulaarinen ihottuma, kutiava ihottuma, erytematoottinen ihottuma, papulaarinen ihottuma, ihotulehdus, aknea muistuttava ihottuma, äkillinen toksinen ihottuma.
- ⁱ ILD/pneumoniitti sisältää kaikki ilmoitetut suositellut termit, jotka kuuluvat interstitiaalista keuhkosairautta (tarkasti) kuvaaviin standardoituihin MedDRA-termeihin.

Taulukko 5. Laboratoriarvojen poikkeamat perustuen 3 satunnaistetun tutkimuksen yhdistettyihin tietoihin (n = 872)

Laboratoriarvojen poikkeamat	IBRANCE + letrotsoli tai IBRANCE + fulvestrantti			Vertailuhoito (pelkkä letrotsoli tai fulvestrantti)		
	Kaikki vaikeus- asteet %	Vaikeus- aste 3 %	Vaikeus- aste 4 %	Kaikki vaikeus- asteet %	Vaikeus- aste 3 %	Vaikeus- aste 4 %
Valkosolun määrän väheneminen	97,4	41,8	1,0	26,2	0,2	0,2
Neutrofiilimäärän väheneminen	95,6	57,5	11,7	17,0	0,9	0,6
Anemia	80,1	5,6	N/A	42,1	2,3	N/A
Verihiutalemäärän vähenemien	65,2	1,8	0,5	13,2	0,2	0,0
Kohonnut ASAT-arvo	55,5	3,9	0,0	43,3	2,1	0,0
Kohonnut ALAT-arvo	46,1	2,5	0,1	33,2	0,4	0,0

ASAT = aspartaattiaminotransferaasi, ALAT = alaniiniaminotransferaasi, n = potilaiden lukumäärä, N/A = ei soveltu

Huom.: Laboratoriotulokset on luokiteltu NCI CTCAE (National Cancer Institute, Common Terminology Criteria for Adverse Events) -vaikeusasteluokituksen v4.0 mukaan.

Valikoitujen haittavaikutusten kuvaus

Minkä tahansa vaikeusasteen neutropeniaa raportoitiin 716 potilaalla (82,1 %), jotka saivat IBRANCE-hoitoa osana jotain yhdistelmähoitoa. Vaikeusasteen 3 neutropeniaa raportoitiin 500 potilaalla (57,3 %) ja vaikeusasteen 4 neutropeniaa 97 potilaalla (11,1 %) (ks. taulukko 4).

Kolmessa satunnaistetussa kliinisessä tutkimuksessa mediaaniaika ensimmäisen minkä tahansa vaikeusasteen neutropenian ilmaantumiseen oli 15 päivää (12–700 päivää). Vaikeusasteen ≥ 3 neutropenian mediaanikesto oli 7 päivää.

Kuumeista neutropeniaa on raportoitu 0,9 %:lla potilaista, jotka saivat IBRANCE-valmisteen ja fulvestrantin yhdistelmähoitoa, ja 1,7 %:lla potilaista, jotka saivat palbosiklibin ja letrotsolin yhdistelmähoitoa.

IBRANCE-hoitoa kliinisessä ohjelmassa saaneista noin 2 %:lla on raportoitu kuumeista neutropeniaa.

Epäilyistä haittavaikutuksista ilmoittaminen

On tärkeää ilmoittaa myyntiluvan myöntämisen jälkeisistä lääkevalmisteen epäilyistä haittavaikutuksista. Se mahdollistaa lääkevalmisteen hyöty-haittasapainon jatkuvan arvioinnin. Terveystieteiden ammattilaisia pyydetään ilmoittamaan kaikista epäilyistä haittavaikutuksista [liitteessä V](#) luetellun kansallisen ilmoitusjärjestelmän kautta.

4.9 Yliannostus

Palbosiklibin yliannostuksessa saattaa ilmetä sekä maha-suolikanavan (esim. pahoinvointi, oksentelu) että hematologista (esim. neutropenia) toksisuutta. Potilaalle tulee antaa yleistä elintoimintoja tukevaa hoitoa.

5. FARMAKOLOGISET OMINAISUUDET

5.1 Farmakodynamiikka

Farmakoterapeuttinen ryhmä: Muut syöpälääkkeet, proteiinikinaasin estäjät, ATC-koodi: L01EF01

Vaikutusmekanismi

Palbosiklibi on hyvin selektiivinen sykliinistä riippuvaisten kinaasien (cyclin-dependent kinases, CDK) 4 ja 6 reversiibeli estäjä. Sykliini D1 ja CDK4/6 ovat useiden soluproliferaatioon johtavien viestintäreittien alavirrassa.

Farmakodynaamiset vaikutukset

Palbosiklibi vähentää soluproliferaatiota estämällä CDK4/6:n toimintaa ja siten solusyklin etenemistä G1-faasista S-faasiin. Kun palbosiklibia testattiin molekyyllitasolla tyypitetystä rintasyövän solulinjasarjassa, sillä todettiin merkittävää aktiivisuutta luminaalisissa rintasyövässä, etenkin estrogeenireseptori (ER) -positiivisissa rintasyövässä. Tutkituissa solulinjoissa retinoblastoomaproteiinin (RB) puute liittyi palbosiklibin heikentyneeseen aktiivisuuteen. Tuoreilla kasvainnäytteillä tehdyssä jatkotutkimuksessa ei kuitenkaan todettu yhteyttä RB1:n ilmentymisen ja kasvainvasteen välillä. Yhteyttä ei myöskään todettu, kun vastetta palbosiklibille tutkittiin *in vivo* potilasperäisissä siirremalleissa. Saatavilla olevat kliiniset tiedot on raportoitu kliinistä tehoa ja turvallisuutta koskevassa osiossa (ks. kohta 5.1).

Sydämen elektrofysiologia

Palbosiklibin vaikutusta sykkeen mukaan korjattuun QT-aikaan (QT_c) arvioitiin 77 edennyttä rintasyöpää sairastavan potilaan farmakokineettisista tiedoista käyttäen ajan suhteen kaltaistettua EKG-muutosta lähtötilanteesta. Palbosiklibi ei pidentänyt QT_c-aikaa kliinisesti merkittävässä määrin suositusannoksella 125 mg kerran vuorokaudessa (hoito-ohjelma 3/1).

Kliininen teho ja turvallisuus

Satunnaistettu vaiheen 3 PALOMA-2-tutkimus: IBRANCE yhdistettynä letrotsoliin

Palbosiklibin ja letrotsolin yhdistelmähoidon tehoa verrattiin lumelääkkeen ja letrotsolin yhdistelmään kansainvälisessä, satunnaistetussa monikeskustutkimuksessa, joka oli kaksoissokkoutettu ja lumekontrolloitu. Tutkimus toteutettiin rinnakkaisryhmien asetelmalla (potilaiden siirtymistä tutkimushaarasta toiseen ei sallittu). Tutkimukseen osallistuneilla naisilla oli leikkaus- tai sädehoitoon soveltumaton paikallisesti edennyt ER-positiivinen ja HER2-negatiivinen rintasyöpä, jota ei voitu hoitaa kuratiivisesti, tai metastasoitunut ER-positiivinen ja HER2-negatiivinen rintasyöpä. Potilaat eivät olleet saaneet aikaisempaa systeemistä hoitoa edenneeseen rintasyöpään.

Yhteensä 666 postmenopausaalista potilasta satunnaistettiin suhteessa 2:1 saamaan joko palbosiklibin ja letrotsolin yhdistelmähoidon tai lumelääkkeen ja letrotsolin yhdistelmää. Tutkimuspotilaat ositettiin seuraavien tekijöiden mukaan: kasvaimen sijainti (viskeraalinen vs muu kuin viskeraalinen), taudista vapaa aika (disease free interval, DFI) (neo)adjuvanttihoidon päättymisestä sairauden uusiutumiseen (*de novo* metastasoitunut vs DFI ≤ 12 kuukautta vs DFI > 12 kuukautta) ja syövän aiemmat (neo)adjuvanttihoidot (aiempi hormonaalinen hoito vs ei aiempaa hormonaalista hoitoa). Potilaat, joilla oli oireita aiheuttavia viskeraalisia metastaaseja ja riski henkeä uhkaaviin komplikaatioihin lyhyellä aikavälillä (mukaan lukien potilaat, joilla keuhko- tai sydänpussin tai vatsakalvon nestekertymä oli hyvin runsasta eikä hallittavissa, sekä potilaat, joilla oli keuhkojen lymfangiitti tai tuumorimassaa yli 50 % maksan tilavuudesta), eivät täyttäneet tutkimuksen sisäänottokriteerejä.

Määrättyä tutkimushoitoa jatkettiin, kunnes ensimmäisen kerran ilmeni jokin seuraavista: tauti eteni objektiivisesti arvioiden, oireet pahenivat, toksisuus ei ollut hyväksyttävissä, potilas kuoli tai perui osallistumissuostumuksensa. Potilaiden siirtymistä tutkimushaarasta toiseen (cross-over) ei sallittu.

Potilaiden lähtötilanteen demografiset ominaisuudet ja ennusteeseen liittyvät tekijät olivat keskenään tasapainossa palbosiklibin ja letrotsolin yhdistelmää tai lumelääkkeen ja letrotsolin yhdistelmää saaneiden tutkimusryhmien välillä. Tutkimuspotilaiden mediaani ikä oli 62 vuotta (vaihteluväli 28–89 vuotta). Ennen edenneen rintasyövän diagnoosia 48,3 % potilaista oli saanut solunsalpaajahoitoa ja 56,3 % hormonaalista hoitoa (neo)adjuvanttihoitona, kun taas 37,2 % potilaista ei ollut saanut aiempaa systeemistä hoitoa (neo)adjuvanttiasetelmassa. Valtaosalla potilaista (97,4 %) syöpä oli lähtötilanteessa metastasoitunut; 49,2 %:lla potilaista oli viskeraalisia metastaaseja ja 23,6 %:lla potilaista pelkästään luustometastaaseja.

Tutkimuksen ensisijainen päätetapahtuma oli tutkijoiden RECIST (Response Evaluation Criteria in Solid Tumours) -kriteereiden mukaisesti (v. 1.1) arvioima taudin etenemisestä vapaa elinaika (progression-free survival, PFS). Tehon toissijaisia päätetapahtumia olivat objektiivinen vaste (objective response, OR), kliinisen hyödyn saaneiden osuus (clinical benefit rate, CBR), turvallisuus ja muutokset elämänlaadussa.

Kun tiedonkeruu katkaistiin 26.2.2016, tutkimuksessa saavutettiin taudin etenemisestä vapaan elinajan piteneminen, mikä oli tutkimuksen ensisijainen tavoite. Riskitehtäysien suhde (hazard ratio, HR) oli 0,576 (95 %:n luottamusväli 0,46–0,72) palbosiklibin ja letrotsolin yhdistelmähoidon eduksi; ositetun log-rank-testin yksisuuntainen p-arvo oli < 0,000001. Ensisijaisen ja toissijaisten päätetapahtumien päivitetty analyysi tehtiin, kun seuranta oli jatkettu vielä 15 kuukautta (tiedonkeruu katkaistiin 31.5.2017). Taudin etenemisestä vapaata elinaikaa koskevia tapahtumia todettiin yhteensä 405: 245 tapahtumaa palbosiklibin ja letrotsolin yhdistelmää saaneilla (55,2 %:lla potilaista) ja 160 tapahtumaa vertailuhoitoa saaneilla potilailla (72,1 %:lla potilaista).

Taulukossa 6 on esitetty PALOMA-2-tutkimuksen tehoa koskevat tulokset tiedonkeruun kahdesta eri ajankohdasta (ensimmäinen ja päivitetty analyysi) sekä tutkijoiden arvioimana että riippumattomasti arvioituna.

Taulukko 6. PALOMA-2-tutkimuksen tehoa koskevat tulokset ensimmäisen ja päivitetyn analyysin perusteella (koko tutkimuspopulaatio [intent-to-treat, ITT])

	Ensimmäinen analyysi (tiedonkeruu katkaistu 26.2.2016)		Päivitetty analyysi (tiedonkeruu katkaistu 31.5.2017)	
	IBRANCE + letrotsoli (n = 444)	lumelääke + letrotsoli (n = 222)	IBRANCE + letrotsoli (n = 444)	lumelääke + letrotsoli (n = 222)
Taudin etenemisestä vapaa elinaika (PFS) tutkijoiden arvioimana				
Tapahtumien lukumäärä (%)	194 (43,7)	137 (61,7)	245 (55,2)	160 (72,1)
Mediaani PFS [kk (95 %:n luottamusväli)]	24,8 (22,1–NE)	14,5 (12,9–17,1)	27,6 (22,4–30,3)	14,5 (12,3–17,1)
Riskitehtäysien suhde (95 %:n luottamusväli) ja p-arvo	0,576 (0,463–0,718), p < 0,000001		0,563 (0,461–0,687), p < 0,000001	
Taudin etenemisestä vapaa elinaika (PFS) riippumattomasti arvioituna				
Tapahtumien lukumäärä (%)	152 (34,2)	96 (43,2)	193 (43,5)	118 (53,2)
Mediaani PFS [kk (95 %:n luottamusväli)]	30,5 (27,4–NE)	19,3 (16,4–30,6)	35,7 (27,7–38,9)	19,5 (16,6–26,6)
Riskitehtäysien suhde (95 %:n luottamusväli) ja yksisuuntainen p-arvo	0,653 (0,505–0,844), p = 0,000532		0,611 (0,485–0,769), p = 0,000012	

Taulukko 6. PALOMA-2-tutkimuksen tehoa koskevat tulokset ensimmäisen ja päivitetyn analyysin perusteella (koko tutkimuspopulaatio [intent-to-treat, ITT])

	Ensimmäinen analyysi (tiedonkeruu katkaistu 26.2.2016)		Päivitetty analyysi (tiedonkeruu katkaistu 31.5.2017)	
	IBRANCE + letrotsoli (n = 444)	lumelääke + letrotsoli (n = 222)	IBRANCE + letrotsoli (n = 444)	lumelääke + letrotsoli (n = 222)
Objektiivisen vasteen saaneiden osuus, ORR* [% (95 %:n luottamusväli)]	46,4 (41,7–51,2)	38,3 (31,9–45,0)	47,5 (42,8–52,3)	38,7 (32,3–45,5)
Objektiivisen vasteen saaneiden osuus, ORR* (mitattavissa oleva tauti) [% (95 %:n luottamusväli)]	60,7 (55,2–65,9)	49,1 (41,4–56,9)	62,4 (57,0–67,6)	49,7 (42,0–57,4)
Kliinisen hyödyn saaneiden osuus, CBR* [% (95 %:n luottamusväli)]	85,8 (82,2–88,9)	71,2 (64,7–77,0)	85,6 (82,0–88,7)	71,2 (64,7–77,0)

n = potilaiden lukumäärä, NE (not estimable) = ei arvioitavissa

*Toissijaisten päätetapahtumien tulokset perustuvat RECIST 1.1 -kriteerien mukaan vahvistettuihin ja vahvistamattomiin vasteisiin.

Kuvassa 1 on esitetty taudin etenemisestä vapaata elinaikaa (PFS) kuvaavat Kaplan-Meierin käyrät päivitetystä analyysistä (tiedonkeruu katkaistu 31.5.2017).

Kuva 1. Taudin etenemisestä vapaata elinaikaa kuvaavat Kaplan-Meierin käyrät PALOMA-2-tutkimuksessa, 31.5.2017 (tutkijoiden arvio, koko tutkimuspopulaatio [ITT])

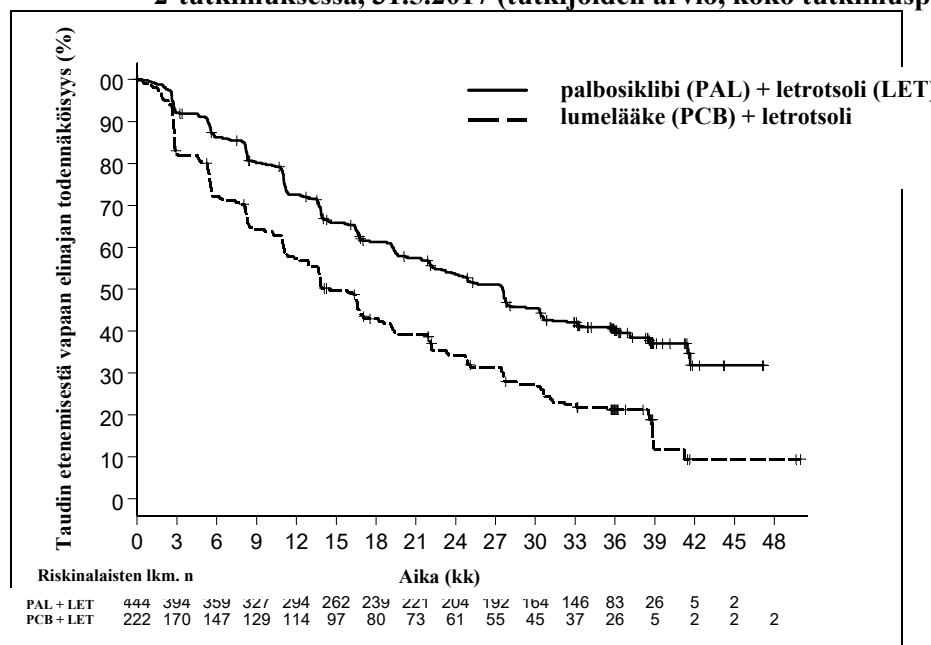

Taudin etenemisestä vapaata elinaikaa koskevan hoitovaikutuksen johdonmukaisuutta koko potilasjoukossa tutkittiin ennalta määritellyin alaryhmäanalyysien, jotka perustuivat ennusteeseen liittyviin tekijöihin ja lähtötilanteen ominaisuuksiin. Sekä ensimmäisessä että päivitetystä analyysistä todettiin, että palbosyklibin ja letrotsolin yhdistelmähoito pienensi taudin etenemisen tai kuoleman riskiä kaikissa ositustekijöiden ja lähtötilanteen ominaisuuksien mukaan määritellyissä potilasalaryhmissä.

Myös päivitetystä analyysistä (tiedonkeruu katkaistu 31.5.2017) todettiin pienempi riski seuraavissa alaryhmissä: (1) potilaat, joilla oli viskeraalisia metastaaseja (HR = 0,62; 95 %:n luottamusväli 0,47–0,81; taudin etenemisestä vapaan elinajan mediaani [mPFS] 19,3 kk vs 12,3 kk), ja potilaat, joilla ei

ollut viskeraalisia metastaaseja (HR = 0,50; 95 %:n luottamusväli 0,37–0,67; mPFS 35,9 kk vs 17,0 kk) sekä (2) potilaat, joilla oli vain luustometastaaseja (HR = 0,41; 95 %:n luottamusväli 0,26–0,63; mPFS 36,2 kk vs 11,2 kk) ja potilaat, joilla metastasointi ei ollut rajoittunut luustoon (HR = 0,62; 95 %:n luottamusväli 0,50–0,78; mPFS 24,2 kk vs 14,5 kk). Palbosiklibin ja letrotsolin yhdistelmähoidon havaittiin myös pienentävän taudin etenemisen tai kuoleman riskiä 512 potilaan alaryhmässä, jossa kasvaimet oli todettu immunohistokemiallisessa (IHC) määrittämisessä RB (retinoblastoomaproteiini) -positiivisiksi (HR = 0,543; 95 %:n luottamusväli 0,433–0,681; mPFS 27,4 kk vs 13,7 kk). Kun palbosiklibin ja letrotsolin yhdistelmähoidoa verrattiin lumelääkkeen ja letrotsolin yhdistelmään 51 potilaan alaryhmässä, jossa kasvaimet oli todettu IHC-määrittämisessä RB-negatiivisiksi, tilastollisesti merkitsevää eroa ei todettu (HR = 0,868; 95 %:n luottamusväli 0,424–1,777; mPFS 23,2 kk vs 18,5 kk).

Taulukossa 7 on esitetty päivitetyn analyysin (tiedonkeruu katkaistu 31.5.2017) tehoa koskevia tuloksia (ORR ja vasteeseen kulunut aika, TTR [time to response]) kahdessa potilasalaryhmässä (viskeraalisia metastaaseja vs ei viskeraalisia metastaaseja).

Taulukko 7. PALOMA-2-tutkimuksen tehoa koskevia tuloksia potilailla, joilla tautiin liittyi vs ei liittynyt viskeraalisia metastaaseja (ITT-populaatio, tiedonkeruu katkaistu 31.5.2017)

	Viskeraalisia metastaaseja		Ei viskeraalisia metastaaseja	
	IBRANCE + letrotsoli (n = 214)	lumelääke + letrotsoli (n = 110)	IBRANCE + letrotsoli (n = 230)	lumelääke + letrotsoli (n = 112)
Objektiivisen vasteen saaneiden osuus, ORR [% (95 %:n luottamusväli)]	59,8 (52,9–66,4)	46,4 (36,8–56,1)	36,1 (29,9–42,7)	31,3 (22,8–40,7)
Vasteeseen kulunut aika, TTR mediaani [kk (vaihteluväli)]	5,4 (2,0–30,4)	5,3 (2,6–27,9)	3,0 (2,1–27,8)	5,5 (2,6–22,2)

n = potilaiden lukumäärä

Objektiivisten vasteiden osuus perustuu RECIST 1.1 -kriteerien mukaan vahvistettuihin ja vahvistamattomiin vasteisiin.

Päivitetyn analyysin ajankohtana mediaaniaika satunnaistamisesta toisen tutkimushoidon jälkeisen hoidon aloittamiseen oli 38,8 kuukautta palbosiklibin ja letrotsolin yhdistelmähoidoa saaneilla ja 28,8 kuukautta lumelääkettä ja letrotsolia saaneilla (HR = 0,73; 95 %:n luottamusväli 0,58–0,91).

Satunnaistettu vaiheen 3 PALOMA-3-tutkimus: IBRANCE yhdistettynä fulvestrantiin

Palbosiklibin ja fulvestrantin yhdistelmähoidon tehoa verrattiin lumelääkkeen ja fulvestrantin yhdistelmään kansainvälisessä, satunnaistetussa ja kaksoissokkoutetussa monikeskustutkimuksessa. Tutkimus toteutettiin rinnakkaisryhmien asetelmalla (potilaiden siirtymistä tutkimushaarasta toiseen ei sallittu). Tutkimukseen osallistuneilla naisilla oli leikkaus- tai sädehoitoon soveltumaton paikallisesti edennyt hormonireseptoriposiitivinen ja HER2-negatiivinen rintasyöpä, jota ei voitu hoitaa kuratiivisesti, tai metastasoitunut hormonireseptoriposiitivinen ja HER2-negatiivinen rintasyöpä. Potilas voitiin ottaa tutkimukseen menopaussistatuksesta riippumatta. Rintasyövän tuli olla edennyt aiemman, joko (neo)adjuvanttiasetelmassa tai metastasoituneeseen tautiin annetun, hormonaalisen hoidon aikana tai jälkeen.

Tutkimukseen osallistui yhteensä 521 pre-, peri- tai postmenopausaalista naista, joiden rintasyöpä oli edennyt joko hormonaalisen adjuvanttihoidon aikana tai 12 kuukauden kuluessa sen päättymisestä tai edenneeseen rintasyöpään aiemmin annetun hormonaalisen hoidon aikana tai 1 kuukauden kuluessa sen päättymisestä. Potilaat satunnaistettiin suhteessa 2:1 saamaan joko palbosiklibin ja fulvestrantin yhdistelmähoidoa tai lumelääkkeen ja fulvestrantin yhdistelmää. Tutkimuspotilaat ositettiin seuraavien tekijöiden mukaan: dokumentoitu herkkyys aiemmalle hormonaaliselle hoidolle, menopaussistatus (pre-/peri- vs postmenopausaalinen) tutkimukseen ottohetkellä ja viskeraalisten metastaasien esiintyminen. Pre- ja perimenopausaalisille naisille annettiin LHRH-agonisti gosereliinia. Potilaat, joilla oli oireita aiheuttavia viskeraalisia metastaaseja ja riski henkeä uhkaaviin komplikaatioihin

lyhyellä aikavälillä (mukaan lukien potilaat, joilla keuhko- tai sydänpussin tai vatsakalvon nestekertymä oli hyvin runsasta eikä hallittavissa, sekä potilaat, joilla oli keuhkojen lymfangiitti tai tuumorimassaa yli 50 % maksan tilavuudesta), eivät täyttäneet tutkimuksen sisäänottokriteerejä.

Määrättyä tutkimushoitoa jatkettiin, kunnes ensimmäisen kerran ilmeni jokin seuraavista: tauti eteni objektiivisesti arvioiden, oireet pahenivat, toksisuus ei ollut enää hyväksyttävissä, potilas kuoli tai perui osallistumissuostumuksensa. Potilaiden siirtymistä hoitoryhmästä toiseen (cross-over) ei sallittu.

Potilaiden lähtötilanteen demografiset ominaisuudet ja ennusteeseen liittyvät tekijät olivat keskenään tasapainossa palbosiklibin ja fulvestrantin yhdistelmähoitoa sekä lumelääkkeen ja fulvestrantin yhdistelmää saaneiden tutkimusryhmien välillä. Tutkimuspotilaiden mediaani ikä oli 57 vuotta (vaihteluväli 29–88 vuotta). Kummassakin tutkimushaarassa suurin osa potilaista oli valkoihoisia, dokumentoidusti herkkiä aiemmalle hormonaaliselle hoidolle ja postmenopausaalisia. Noin 20 % potilaista oli pre-/perimenopausaalisia. Kaikki potilaat olivat saaneet aiempaa systeemistä hoitoa, ja useimmat potilaat kummassakin tutkimushaarassa olivat saaneet aiemmin solunsalpaajahoitoa ensimmäiseen diagnoosiin. Yli puolella (62 %) potilaista ECOG (Eastern Cooperative Oncology Group) -suorituskykyluokka oli 0, 60 %:lla oli viskeraalisia metastaaseja, ja 60 % oli saanut useampaa kuin yhtä aiempaa hormonaalista hoitoa ensimmäiseen diagnoosiin.

Tutkimuksen ensisijainen päätetapahtuma oli tutkijoiden RECIST v1.1 -kriteereiden mukaisesti arvioima taudin etenemisestä vapaa elinaika (PFS). Taudin etenemisestä vapaan elinajan arviointia tukevat lisäanalyysit perustuivat keskitetysti tehtyyn riippumattomaan radiologiseen arvioon. Toissijaisia päätetapahtumia olivat objektiivinen vaste (OR), kliinisen hyödyn saaneiden osuus (CBR), kokonaiselinaika (OS), turvallisuus ja aika oireiden pahenemiseen (time to deterioration, TTD) kivun osalta.

Tutkimuksen ensisijainen päätetapahtuma, taudin etenemisestä vapaan elinajan piteneminen tutkijoiden arvioimana, saavutettiin välianalyysissa, joka tehtiin kun 82 % tutkimussuunnitelman mukaisista PFS-tapahtumista oli todettu. Tulokset ylittivät ennalta määritellyn tehoa mittaavan Haybittle-Peto-menetelmän rajan ($\alpha = 0,00135$), mikä osoittaa tilastollisesti merkitsevää taudin etenemisestä vapaan elinajan pitenemistä ja kliinisesti merkittävää hoitotehoa.

Taulukossa 8 on esitetty tehoa koskevien tietojen viimeisin päivitys.

Kun seuranta-ajan mediaani oli 45 kuukautta, tehtiin lopullinen kokonaiselinaika-analyysi, joka perustui 310 tapahtumaan (60 % tutkimukseen satunnaistetuista potilaista). Kokonaiselinajan mediaaneissa todettiin 6,9 kuukauden ero palbosiklibin ja fulvestrantin yhdistelmähoitoa saaneiden ja lumelääkkeen ja fulvestrantin yhdistelmää saaneiden välillä. Tulos ei ollut tilastollisesti merkitsevä ennalta määritellyllä merkitsevyystasolla 0,0235 (yksisuuntainen). Lumelääkkeen ja fulvestrantin yhdistelmää saaneista satunnaistetuista potilaista 15,5 % sai taudin etenemisen jälkeen palbosiklibiä ja muita CDK-estäjiä.

Taulukossa 8 on esitetty PALOMA-3-tutkimuksen taudin etenemisestä vapaata elinaikaa (PFS, tutkijoiden arvio) ja lopullista kokonaiselinaikaa (OS) koskevat tiedot. Vastaavat Kaplan-Meierin käyrät esitetään kuvissa 2 (PFS) ja 3 (OS).

Taulukko 8. PALOMA-3-tutkimuksen tehoa koskevat tulokset (tutkijoiden arvio, koko tutkimuspopulaatio [intent-to-treat, ITT])

	Päivitetty analyysi (tietojen kerääminen katkaistu 23.10.2015)	
	IBRANCE + fulvestrantti (n = 347)	lumelääke + fulvestrantti (n = 174)
Taudin etenemisestä vapaa elinaika, PFS		
Tapahtumien lukumäärä (%)	200 (57,6)	133 (76,4)
Mediaani [kk (95 %:n luottamusväli)]	11,2 (9,5–12,9)	4,6 (3,5–5,6)
Riskitiheyksien suhde (95 %:n luottamusväli) ja p-arvo	0,497 (0,398–0,620), p < 0,000001	
Toissijaiset tehon päätetapahtumat		
Objektiivisen vasteen saaneiden osuus, ORR [% (95 %:n luottamusväli)]	26,2 (21,7–31,2)	13,8 (9,0–19,8)
Objektiivisen vasteen saaneiden osuus, ORR (mitattavissa oleva tauti), [% (95 %:n luottamusväli)]	33,7 (28,1–39,7)	17,4 (11,5–24,8)
Kliinisen hyödyn saaneiden osuus, CBR [% (95 %:n luottamusväli)]	68,0 (62,8–72,9)	39,7 (32,3–47,3)
Kokonaiselinaika, OS (lopullinen analyysi, tiedonkeruu katkaistu 13.4.2018)		
Tapahtumien lukumäärä (%)	201 (57,9)	109 (62,6)
Mediaani [kk (95 %:n luottamusväli)]	34,9 (28,8–40,0)	28,0 (23,6–34,6)
Riskitiheyksien suhde (95 %:n luottamusväli) ja p-arvo [†]	0,814 (0,644–1,029) p = 0,0429 ^{†*}	

n = potilaiden lukumäärä

Toissijaisen päätetapahtuman tulokset perustuvat RECIST 1.1 -kriteerien mukaan vahvistettuihin ja vahvistamattomiin vasteisiin.

* Ei tilastollisesti merkitsevä.

[†] Log-rank-testin yhdensuuntainen p-arvo, joka on ositettu satunnaistamisajankohtaan perustuvaan tietoon viskeraalimetastaasien esiintymisestä ja herkkydestä aiemmalle hormonaaliselle hoidolle.

Kuva 2. Taudin etenemisestä vapaata elinaikaa kuvaavat Kaplan-Meierin käyrät PALOMA-3-tutkimuksessa (tutkijoiden radiologinen arvio, koko tutkimuspopulaatio [ITT]) (tiedonkeruu katkaistu 23.10.2015)

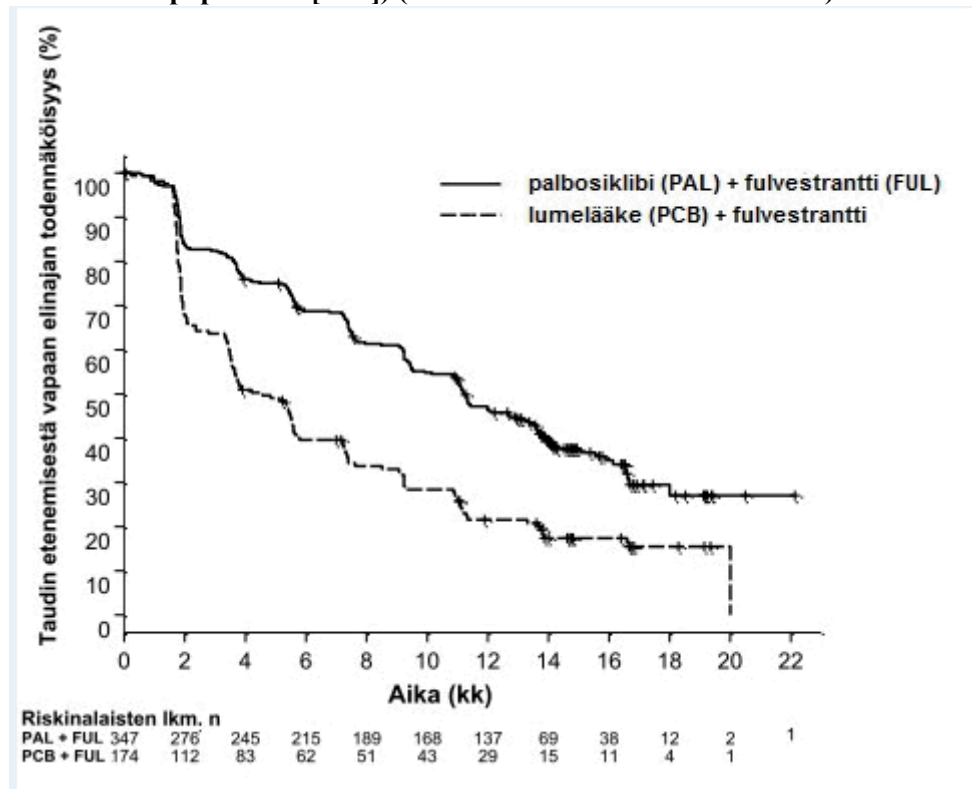

Palbosyklibin ja fulvestrantin yhdistelmähoidon havaittiin pienentävän taudin etenemisen tai kuoleman riskiä kaikissa ositustekijöiden ja lähtötilanteen ominaisuuksien mukaan määritellyissä potilasalaryhmissä. Tämä todettiin selvästi pre-/perimenopausaalisilla (HR = 0,46; 95 %:n luottamusväli 0,28–0,75) ja postmenopausaalisilla (HR = 0,52; 95 %:n luottamusväli 0,40–0,66) potilailla sekä potilailla, joilla oli viskeraalisia metastaaseja (HR = 0,50; 95 %:n luottamusväli 0,38–0,65) ja joilla ei ollut viskeraalisia metastaaseja (HR = 0,48; 95 %:n luottamusväli 0,33–0,71). Hyöty havaittiin myös riippumatta siitä, kuinka monta aiempaa hoitoa potilas oli saanut metastasoituneeseen tautiin: 0 (HR = 0,59; 95 %:n luottamusväli 0,37–0,93), 1 (HR = 0,46; 95 %:n luottamusväli 0,32–0,64), 2 (HR = 0,48; 95 %:n luottamusväli 0,30–0,76) tai ≥ 3 (HR = 0,59; 95 %:n luottamusväli 0,28–1,22).

Kuva 3. Kokonaiselinaikaa kuvaavat Kaplan-Meierin käyrät PALOMA-3-tutkimuksessa (koko tutkimuspopulaatio, ITT) (tiedonkeruu katkaistu 13.4.2018)

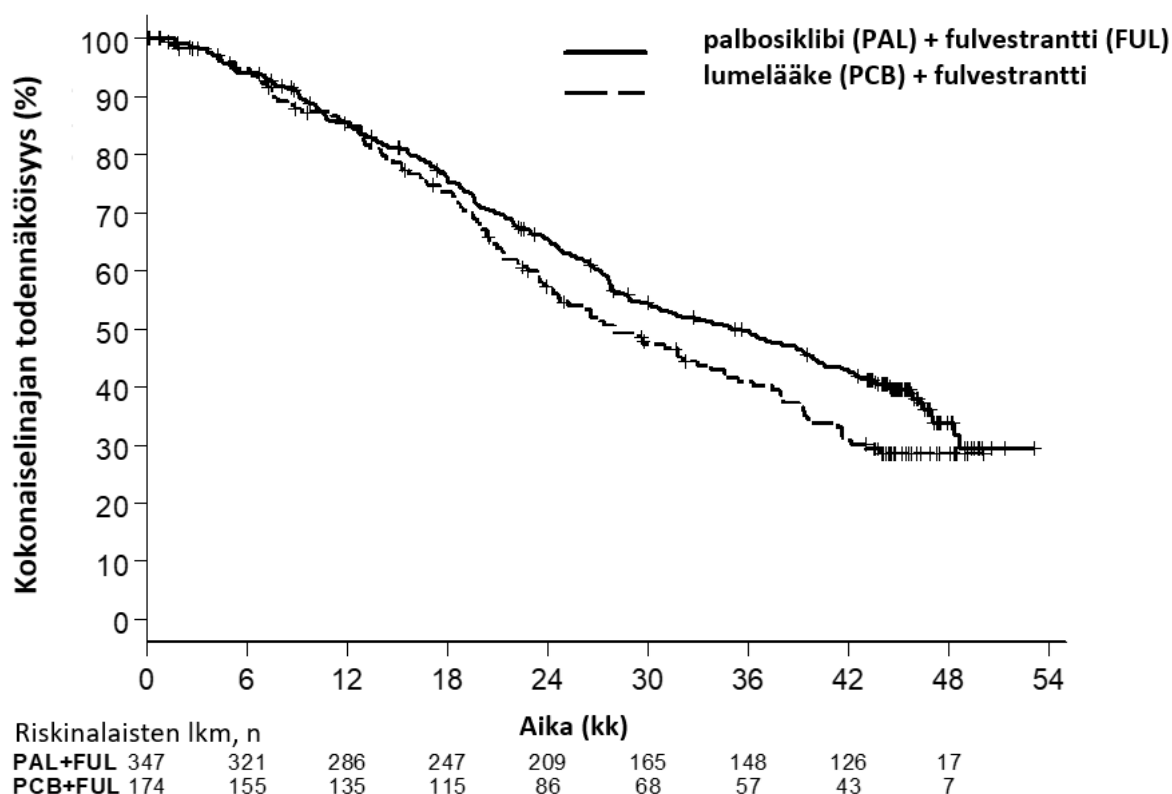

Taulukossa 9 on esitetty tehoa koskevia tuloksia (ORR ja TTR) kahdesta potilasalaryhmästä (viskeraalisia metastaaseja vs ei viskeraalisia metastaaseja).

Taulukko 9. PALOMA-3-tutkimuksen tehoa koskevia tuloksia, kun tautiin liittyi vs ei liittynyt viskeraalisia metastaaseja (ITT-populaatio)

	Viskeraalisia metastaaseja		Ei viskeraalisia metastaaseja	
	IBRANCE + fulvestrantti (n = 206)	lumelääke + fulvestrantti (n = 105)	IBRANCE + fulvestrantti (n = 141)	lumelääke + fulvestrantti (n = 69)
Objektiivisen vasteen saaneiden osuus, ORR [% (95 %:n luottamusväli)]	35,0 (28,5–41,9)	13,3 (7,5–21,4)	13,5 (8,3–20,2)	14,5 (7,2–25,0)
Vasteeseen kulunut aika, TTR mediaani [kk (vaihteluväli)]	3,8 (3,5–16,7)	5,4 (3,5–16,7)	3,7 (1,9–13,7)	3,6 (3,4–3,7)

n = potilaiden lukumäärä

Objektiivisten vasteiden osuus perustuu RECIST 1.1 -kriteerien mukaan vahvistettuihin ja vahvistamattomiin vasteisiin.

Potilaiden raportoimia oireita arvioitiin elämän laatua selvittävällä EORTC (European Organisation for Research and Treatment of Cancer) QLQ-C30-kyselylomakkeella ja sen rintasyöpää koskevalla osiolla EORTC QLQ-BR23. Palbosiklibin ja fulvestrantin yhdistelmähoitoa saaneista 335 potilasta ja lumelääkkeen ja fulvestrantin yhdistelmää saaneista 166 potilasta vastasi kyselylomakkeeseen lähtötilanteessa ja ainakin yhdellä vastaanottokäynnillä sen jälkeen.

Aika oireiden pahenemiseen (TTD) oli ennalta määritelty ajankohdaksi, jolloin kipuoireen muutosta kuvaavat pisteet ensimmäisen kerran nousisivat lähtötilanteesta ≥ 10 pisteellä. Palbosiklibin lisääminen fulvestranttihoitoon johti hyötyihin oireiden hallinnassa pidentämällä merkittävästi aikaa kipuoireen pahenemiseen verrattuna lumelääkkeen ja fulvestrantin yhdistelmään (mediaani 8,0 kk vs 2,8 kk; HR = 0,64; 95 %:n luottamusväli 0,49–0,85; $p < 0,001$).

Euroopan lääkevirasto on myöntänyt vapautuksen veloitteesta toimittaa tutkimustulokset IBRANCE-valmisteen käytöstä rintasyövän hoidossa kaikissa pediatriisissa potilasryhmissä (ks. kohdasta 4.2 ohjeet käytöstä pediatristen potilaiden hoidossa).

5.2 Farmakokinetiikka

Palbosiklibin farmakokinetiikkaa karakterisoitiin terveillä vapaaehtoisilla ja potilailla, joilla oli kiinteitä kasvaimia, mukaan lukien edennynt rintasyöpä.

Imeytyminen

Palbosiklibin huippupitoisuus (C_{max}) havaitaan yleensä 4–12 tunnin (huippupitoisuuden saavuttamiseen kuluva aika [T_{max}]) kuluttua IBRANCE-tablettien annostelusta suun kautta. Suun kautta otetun 125 mg:n palbosiklibiannoksen absoluuttinen biologinen hyötyosuus on keskimäärin 46 %. Systeeminen altistus (pitoisuus/aika-kuvaajan pinta-ala, AUC) ja C_{max} suurenevät yleisesti suhteessa annokseen annosvälillä 25–225 mg. Vakaa tila (steady-state) saavutettiin 8 päivän kuluessa palbosiklibin toistuvalla kerran vuorokaudessa annostelulla. Toistuvasti kerran vuorokaudessa annosteltuna palbosiklibi kertyy elimistöön kertymissuhteen mediaanin ollessa 2,4 (vaihteluväli 1,5–4,2).

Ruoan vaikutus

Palbosiklibin AUC_{inf} suureni 22 % ja C_{max} suureni 26 %, kun IBRANCE-tabletit otettiin runsasrasvaisen, runsaskalorisen ruoan kanssa (noin 800–1 000 kaloria, joista 150 kaloria proteiineista, 250 kaloria hiilihydraateista ja 500–600 kaloria rasvasta), ja vastaavasti 9 % ja 10 %, kun IBRANCE-tabletit otettiin kohtalaisesti rasvaa ja tavanomaisen määrän kaloreja sisältävän ruoan kanssa (noin 500–700 kaloria, joista 75–105 kaloria proteiineista, 250–350 kaloria hiilihydraateista ja 175–245 kaloria rasvasta) verrattuna IBRANCE-tablettien ottamiseen yön yli paastoamisen jälkeen. Tulosten perusteella palbosiklibitabletit voidaan ottaa ruokailun yhteydessä tai tyhjän mahaan.

Jakautuminen

Palbosiklibi sitoutui ihmisen plasman proteiineihin *in vitro* ~85-prosenttisesti pitoisuudesta riippumatta. Sitoutumattoman palbosiklibin osuus (f_u ; keskiarvo) ihmisen plasmassa *in vivo* oli sitä suurempi, mitä heikompi potilaan maksan toimintakyky oli. Vastaavaa selvää muutostrendiä sitoutumattoman palbosiklibin osuudessa (f_u ; keskiarvo) ei todettu verrattaessa eri vaikeusasteen munuaisten vajaatoiminta sairastavia potilaita. Palbosiklibin sisäänotto ihmisen maksasoluihin *in vitro* tapahtui pääasiassa passiivisen diffuusion kautta. Palbosiklibi ei ole OATP1B1:n eikä OATP1B3:n substraatti.

Biotransformaatio

In vitro- ja *in vivo* -tutkimukset viittaavat siihen, että palbosiklibi metaboloituu ihmisillä suuressa määrin maksassa. Kun ihmisille annettiin 125 mg:n kerta-annos [^{14}C]-palbosiklibia suun kautta, palbosiklibin tärkeimmät ensisijaiset metaboliareitit olivat oksidaatio ja sulfonaatio sekä vähäisempinä myötävaikuttavina metaboliareitteinä asylaatio ja glukuronidaatio. Lääkkeen pääkomponentti plasmassa oli palbosiklibi.

Suurin osa lääkeaineesta erittyi metaboliitteina. Lääkkeen pääkomponentti ulosteessa oli palbosiklibin sulfamiinihappokonjugaatti, joka vastasi 25,8 %:a annetusta annoksesta. Ihmisen maksasoluilla, maksan sytosolisella ja S9:n fraktioilla sekä rekombinantti-sulfotransferaasientsyymeillä (SULT) tehdyt *in vitro* -tutkimukset viittaavat siihen, että palbosiklibi metaboloituu pääasiassa CYP3A:n ja SULT2A1:n välityksellä.

Eliminaatio

Edennyttä rintasyöpää sairastavilla potilailla suun kautta otetun palbosiklibin näennäisen puhdistuman (CL/F) geometrinen keskiarvo oli 63 l/h ja eliminaation puoliintumisaika plasmassa keskimäärin 28,8 tuntia. Kun kuudelle terveelle miespuoliselle tutkittavalle annettiin suun kautta kerta-annos [¹⁴C]-palbosiklibia, 92 % (mediaani) radioaktiivisesti leimatusta annoksesta oli poistunut elimistöstä 15 päivässä; suurin osa (74 %) annoksesta erittyi ulosteisiin ja 17 % virtsaan. [¹⁴C]-palbosiklibista erittyi 2 % muuttumattomana ulosteisiin ja 7 % virtsaan.

Palbosiklibi ei estä CYP1A2-, 2A6-, 2B6-, 2C8-, 2C9-, 2C19- ja 2D6-entsyymejä *in vitro*. Se ei myöskään kliinisesti merkityksellisinä pitoisuuksina indusoi CYP1A2-, 2B6-, 2C8- ja 3A4-entsyymejä.

In vitro -tutkimukset viittaavat siihen, ettei palbosiklibi kliinisesti merkityksellisinä pitoisuuksina juurikaan estä orgaanisia anionin kuljettajia (organic anion transporters) OAT1:tä ja OAT3:a, orgaanista kationin kuljettajaa (organic cation transporter) OCT2:ta, orgaanisia anionia kuljettavia polypeptidejä OATP1B1:tä ja OATP1B3:a eikä sappisuolapumppua (bile salt export pump, BSEP).

Erityisryhmät

Ikä, sukupuoli ja paino

Sukupuoli ei vaikuttanut palbosiklibialtistukseen 183 syöpäpotilaan (50 miestä ja 133 naista, joiden ikä oli 22–89 vuotta ja paino 38–123 kg) populaatiofarmakokineettisessä analyysissä. Myöskään ikä tai paino ei vaikuttanut altistukseen kliinisesti merkittävässä määrin.

Pediatriset potilaat

Palbosiklibin farmakokineetiikkaa ei ole arvioitu < 18-vuotiailla potilailla.

Maksan vajaatoiminta

Palbosiklibin farmakokineettiseen tutkimukseen otettiin henkilöitä, joilla oli normaali maksan toimintakyky tai eri vaikeusasteen maksan vajaatoiminta. Tulokset osoittavat, että sitoutumattoman palbosiklibin altistus (AUC_{inf}) pieneni 17 % lievää maksan vajaatoimintaa (Child-Pugh A) sairastavilla ja suureni 34 % keskivaikeaa (Child-Pugh B) ja 77 % vaikeaa (Child-Pugh C) maksan vajaatoimintaa sairastavilla verrattuna henkilöihin, joiden maksan toiminta oli normaali. Sitoutumattoman palbosiklibin huippupitoisuus (C_{max}) suureni 7 % lievää, 38 % keskivaikeaa ja 72 % vaikeaa maksan vajaatoimintaa sairastavilla verrattuna henkilöihin, joiden maksan toiminta oli normaali. Lievä maksan vajaatoiminta ei myöskään vaikuttanut palbosiklibin farmakokineetiikkaan populaatiofarmakokineettisessä analyysissä, jossa mukana olleista edennyttä syöpää sairastavasta 183 potilaasta 40 potilaalla oli lievä maksan vajaatoiminta perustuen NCI (National Cancer Institute) -luokitukseen (bilirubiini enintään yhtä suuri kuin viitevälin yläraja-arvo [Upper Limit of Normal, ULN] ja aspartaattiaminotransferaasi [ASAT] > ULN tai bilirubiini > 1–1,5 kertaa ULN ja mikä tahansa ASAT-arvo).

Munuaisten vajaatoiminta

Palbosiklibin farmakokineettiseen tutkimukseen otettiin henkilöitä, joilla oli normaali munuaisten toimintakyky tai eri vaikeusasteen munuaisten vajaatoiminta. Tulokset osoittavat, että palbosiklibin kokonaisaltistus (AUC_{inf}) suureni 39 % lievää munuaisten vajaatoimintaa (eGFR 60–89 ml/min) sairastavilla ja 42 % keskivaikeaa (eGFR 30–59 ml/min) ja 31 % vaikeaa (eGFR < 30 ml/min) munuaisten vajaatoimintaa sairastavilla verrattuna henkilöihin, joiden munuaisten toiminta oli normaali (eGFR \geq 90 ml/min). Palbosiklibin huippupitoisuus (C_{max}) suureni 17 % lievää, 12 % keskivaikeaa ja 15 % vaikeaa munuaisten vajaatoimintaa sairastavilla verrattuna henkilöihin, joiden munuaisten toiminta oli normaali. Lievä tai keskivaikea munuaisten vajaatoiminta ei myöskään vaikuttanut palbosiklibin farmakokineetiikkaan populaatiofarmakokineettisessä analyysissä, jossa mukana olleista edennyttä syöpää sairastavasta 183 potilaasta 73 potilaalla oli lievä ja 29 potilaalla keskivaikea munuaisten vajaatoiminta. Palbosiklibin farmakokineetiikkaa ei ole tutkittu hemodialyysia tarvitsevilla potilailla.

Etniset ryhmät

Farmakokineettisessä tutkimuksessa, johon otettiin terveitä vapaaehtoisia, suun kautta annostellun palbosiklibikerta-annoksen AUC_{inf} -arvo oli japanilaisilla tutkittavilla 30 % suurempi ja C_{max} -arvo 35 % suurempi kuin ei-aasialaisilla tutkittavilla. Tämä tutkimustulos ei kuitenkaan toistunut johdonmukaisesti myöhemmissä tutkimuksissa, joissa japanilaiset tai aasialaiset rintasyöpäpotilaat saivat useita palbosiklibiannoksia. Palbosiklibiannoksen muuttamista aasialaisille potilaille ei pidetä tarpeellisena perustuen analyysiin, jossa on huomioitu kumulatiivisia farmakokineettisiä tietoja sekä turvallisuutta ja tehoa koskevia tietoja sekä aasialaisista että ei-aasialaisista potilaista.

5.3 Prekliiniset tiedot turvallisuudesta

Kerta-annoksen ja/tai toistuvan annostelun jälkeen ensisijaisia kohde-elinlöydöksiä olivat rottien ja koirien hemolymfopoeettiseen järjestelmään ja urosten lisääntymiselimiin sekä vain rottien luustoon ja aktiivisessa kasvuvaiheessa oleviin etuhampaisiin kohdistuneet vaikutukset. Näitä systeemisiä toksisuuksia havaittiin yleensä silloin, kun altistus oli AUC-arvon perusteella kliinisesti merkityksellinen. 12 viikon lääkkeettömän jakson jälkeen hemolymfopoeettiseen järjestelmään, urosten lisääntymiselimiin ja etuhampaisiin kohdistuneet vaikutukset olivat korjautuneet joko osittain tai kokonaan, kun taas vaikutukset luustoon eivät olleet korjautuneet. Lisäksi tunnistettiin verenkiertoelimistöön kohdistuneita vaikutuksia (korjatun QT-ajan [QT_c] piteneminen, syketiheyden harveneminen, sykevälin (RR) vaihtelun lisääntyminen ja systolisen verenpaineen nousu) telemetriaoperoiduilla koirilla, kun altistus oli C_{max} -arvon perusteella vähintään 4-kertainen ihmisen kliiniseen altistukseen verrattuna.

Karsinogeenisuus

Palbosiklibin karsinogeenisuutta on arvioitu 6 kuukautta kestäneessä tutkimuksessa siirtogeenisillä hiirillä ja 2 vuotta kestäneessä tutkimuksessa rotilla. Palbosiklibi ei aiheuttanut syöpää siirtogeenisille hiirille, kun sen annostus oli enintään 60 mg/kg/vrk (suurin annos, jolla vaikutusta ei havaittu [No Observed Effect Level, NOEL], oli AUC-arvon perusteella noin 11-kertainen ihmisen kliiniseen altistukseen verrattuna). Palbosiklibiin liittyviin kasvainlöydöksiin rotilla lukeutui keskushermoston mikrogliasolukasvainten ilmaantuvuuden lisääntyminen uroksilla, kun annostus oli 30 mg/kg/vrk. Naarasrotilla ei todettu kasvainlöydöksiä millään annostuksella tutkittaessa aina 200 mg:aan/kg/vrk asti. Suurin palbosiklibin annos, jolla karsinogeenisiä vaikutuksia ei havaittu (NOEL), oli urosrotilla 10 mg/kg/vrk (AUC-arvon perusteella noin 2-kertainen ihmisen kliiniseen altistukseen verrattuna) ja naarasrotilla 200 mg/kg/vrk (AUC-arvon perusteella noin 4-kertainen ihmisen kliiniseen altistukseen verrattuna). Urosrotilla havaittujen kasvainlöydösten merkitystä ihmisille ei tunneta.

Genotoksisuus

Palbosiklibi ei ollut mutageeninen bakteerien käänteismutaatiotestissä (Amesin testi), eikä se aiheuttanut rakenteellisia kromosomipoikkeavuuksia ihmisen lymfosyyteillä *in vitro* tehdyssä kromosomipoikkeavuustestissä.

Kun annos oli ≥ 100 mg/kg/vrk, palbosiklibi indusoi aneugeenisen mekanismin välityksellä mikrotumia kiinanhamsterin munasarjan soluissa *in vitro* ja urosrottien luuytimessä. Eläinten altistus suurimmalla annoksella, jolla aneugeenisuutta ei havaittu (NOEL), oli AUC-arvon perusteella noin 7-kertainen ihmisen kliiniseen altistukseen verrattuna.

Hedelmällisyyden heikkeneminen

Palbosiklibi ei vaikuttanut naarasrottien paritteluun tai hedelmällisyyteen testiannoksilla ≤ 300 mg/kg/vrk (AUC-arvon perusteella noin 3-kertainen ihmisen kliiniseen altistukseen verrattuna). Naaraan lisääntymiskudoksiin kohdistuneita haittavaikutuksia ei havaittu toistuvan altistuksen toksisuustutkimuksissa, kun annos rotalle oli enintään 300 mg/kg/vrk (AUC-arvon perusteella noin 5-kertainen ihmisen kliiniseen altistukseen verrattuna) ja annos koiralle enintään 3 mg/kg/vrk (AUC-arvon perusteella noin 3-kertainen ihmisen kliiniseen altistukseen verrattuna).

Rotilla ja koirilla todettujen prekliinisten löydösten perusteella palbosiklibi saattaa heikentää miehen lisääntymiskykyä ja hedelmällisyyttä. Palbosiklibiin liittyneitä löydöksiä kiveksissä, lisäkiveksissä, eturauhasessa ja siementiehyissä olivat kyseisten elinten painon lasku, näiden surkastuminen tai rappeutuminen, hypospermia, solujätteet tiehyissä, siittiöiden liikkuvuuden ja siittiötiheyden väheneminen sekä sekreetin väheneminen. Näitä löydöksiä havaittiin rotilla ja/tai koirilla, kun altistus oli AUC-arvon perusteella rotalla ≥ 9 -kertainen ja koiralla subterapeuttinen ihmisen kliiniseen altistukseen verrattuna. Urosten lisääntymiselimiin kohdistuneiden vaikutusten havaittiin osittain korjaantuvan, rotalla 4 viikon ja koiralla 12 viikon lääkkeettömän jakson jälkeen. Vaikka urosten lisääntymiselimissä todettiin edellä mainittuja löydöksiä, vaikutuksia urosrottien paritteluun tai hedelmällisyyteen ei ilmennyt, kun AUC-arvon perusteella arvioitu altistustaso oli 13-kertainen ihmisen kliiniseen altistukseen verrattuna.

Kehitystoksisuus

Palbosiklibi estää reversiibelisti sykliinistä riippuvaisia kinaaseja 4 ja 6 (CDK4/6), jotka osallistuvat solusyklin säätelyyn. Palbosiklibin käyttö raskauden aikana voi siten aiheuttaa sikiöhaittojen riskin. Palbosiklibi oli sikiötoksinen tiineissä eläimissä. Annoksella ≥ 100 mg/kg/vrk todettiin rottien luustomuutosten (kaulakylkiluu seitsemännen kaulanikaman kohdalla) ilmaantuvuuden lisääntymistä. Rottaemojen toksisella annoksella 300 mg/kg/vrk (AUC-arvon perusteella 3-kertainen ihmisen kliiniseen altistukseen verrattuna) havaittiin sikiöiden painon laskua ja kaniiniemojen toksisella annoksella 20 mg/kg/vrk (AUC-arvon perusteella 4-kertainen ihmisen kliiniseen altistukseen verrattuna) havaittiin luustomuutosten (myös eturaajojen pienissä varvasluissa) ilmaantuvuuden lisääntymistä. Varsinaista sikiöaltistusta ja siirtymistä istukan läpi ei ole tutkittu.

6. FARMASEUTTISET TIEDOT

6.1 Apuaineet

Tablettiydin

Mikrokiteinen selluloosa
Kolloidinen piidioksidi
Krospovidoni
Magnesiumstearaatti
Meripihkahappo

Kalvopäällyste

Hypromelloosi (E464)
Titaanidioksidi (E171)
Triasetiini
Indigokarmiinalumiinilakka (E132)
Punainen rautaoksidi (E172) (vain 75 mg:n ja 125 mg:n tabletit)
Keltainen rautaoksidi (E172) (vain 100 mg:n tabletit)

6.2 Yhteensopimattomuudet

Ei oleellinen.

6.3 Kestoaika

3 vuotta.

6.4 Säilytys

Tämä lääkevalmiste ei vaadi lämpötilan suhteen erityisiä säilytysolosuhteita.

Säilytä alkuperäisessä läpipainopakkauksessa. Herkkä kosteudelle.

6.5 Pakkaustyyppi ja pakkauskoot

PVC/OPA/Al/PVC/Al-läpipainolevy sisältäen 7 kalvopäällysteistä tablettia (jokaisessa kolossa 1 kalvopäällysteinen tabletti). Pakkaus sisältää 21 kalvopäällysteistä tablettia (pakkauksessa 3 läpipainolevyä) tai 63 kalvopäällysteistä tablettia (pakkauksessa 9 läpipainolevyä).

PVC/OPA/Al/PVC/Al-läpipainolevy sisältäen 7 kalvopäällysteistä tablettia (jokaisessa kolossa 1 kalvopäällysteinen tabletti) taskupakkauksessa. Pakkaus sisältää 21 kalvopäällysteistä tablettia (kotelossa 3 taskupakkausta).

Kaikkia pakkauskokoja ei välttämättä ole myynnissä.

6.6 Erityiset varotoimet hävittämiselle

Käyttämätön lääkevalmiste tai jäte on hävitettävä paikallisten vaatimusten mukaisesti.

7. MYYNTILUVAN HALTIJA

Pfizer Europe MA EEIG
Boulevard de la Plaine 17
1050 Bruxelles
Belgia

8. MYYNTILUVAN NUMERO(T)

IBRANCE 75 mg kalvopäällysteiset tabletit
EU/1/16/1147/010 (kotelossa 21 kalvopäällysteistä tablettia)
EU/1/16/1147/011 (kotelossa 63 kalvopäällysteistä tablettia)
EU/1/16/1147/016 (kotelossa 21 kalvopäällysteistä tablettia)

IBRANCE 100 mg kalvopäällysteiset tabletit
EU/1/16/1147/012 (kotelossa 21 kalvopäällysteistä tablettia)
EU/1/16/1147/013 (kotelossa 63 kalvopäällysteistä tablettia)
EU/1/16/1147/017 (kotelossa 21 kalvopäällysteistä tablettia)

IBRANCE 125 mg kalvopäällysteiset tabletit
EU/1/16/1147/014 (kotelossa 21 kalvopäällysteistä tablettia)
EU/1/16/1147/015 (kotelossa 63 kalvopäällysteistä tablettia)
EU/1/16/1147/018 (kotelossa 21 kalvopäällysteistä tablettia)

9. MYYNTILUVAN MYÖNTÄMISPÄIVÄMÄÄRÄ/UUDISTAMISPÄIVÄMÄÄRÄ

Myyntiluvan myöntämisen päivämäärä: 9. marraskuuta 2016
Viimeisimmän uudistamisen päivämäärä: 16. heinäkuuta 2021

10. TEKSTIN MUUTTAMISPÄIVÄMÄÄRÄ

Lisätietoa tästä lääkevalmisteesta on Euroopan lääkeviraston verkkosivulla <http://www.ema.europa.eu>.

LIITE II

- A. ERÄN VAPAUTTAMISESTA VASTAAVA VALMISTAJA**
- B. TOIMITTAMISEEN JA KÄYTTÖÖN LIITTYVÄT EHDOT
TAI RAJOITUKSET**
- C. MYYNTILUVAN MUUT EHDOT JA EDELLYTYKSET**
- D. EHDOT TAI RAJOITUKSET, JOTKA KOSKEVAT
LÄÄKEVALMISTEEN TURVALLISTA JA TEHOKASTA
KÄYTTÖÄ**

A. ERÄN VAPAUTTAMISESTA VASTAAVA VALMISTAJA

Erän vapauttamisesta vastaavan valmistajan nimi ja osoite

Pfizer Manufacturing Deutschland GmbH
Betriebsstätte Freiburg
Mooswaldallee 1
79090 Freiburg
SAKSA

B. TOIMITTAMISEEN JA KÄYTTÖÖN LIITTYVÄT EHDOT TAI RAJOITUKSET

Reseptilääke, jonka määräämiseen liittyy rajoitus (ks. liite I: valmisteyhteenvedon kohta 4.2).

C. MYYNTILUVAN MUUT EHDOT JA EDELLYTYKSET

• Määräaikaiset turvallisuuskatsaukset

Tämän lääkevalmisteen osalta velvoitteet määräaikaisten turvallisuuskatsausten toimittamisesta on määritelty Euroopan unionin viitepäivämäärät (EURD) ja toimittamisvaatimukset sisältävässä luettelossa, josta on säädetty Direktiivin 2001/83/EY 107 c artiklan 7 kohdassa, ja kaikissa luettelon myöhemmissä päivityksissä, jotka on julkaistu Euroopan lääkeviraston verkkosivuilla.

Myyntiluvan haltijan tulee toimittaa tälle valmisteelle ensimmäinen määräaikainen turvallisuuskatsaus kuuden kuukauden kuluessa myyntiluvan myöntämisestä.

D. EHDOT TAI RAJOITUKSET, JOTKA KOSKEVAT LÄÄKEVALMISTEEN TURVALLISTA JA TEHOKASTA KÄYTTÖÄ

• Riskienhallintasuunnitelma (RMP)

Myyntiluvan haltijan on suoritettava vaaditut lääketurvatoimet ja interventiot myyntiluvan moduulissa 1.8.2 esitetyn sovitun riskienhallintasuunnitelman sekä mahdollisten sovittujen riskienhallintasuunnitelman myöhempien päivitysten mukaisesti.

Päivitetty RMP tulee toimittaa

- Euroopan lääkeviraston pyynnöstä
- kun riskienhallintajärjestelmää muutetaan, varsinkin kun saadaan uutta tietoa, joka saattaa johtaa hyöty-riskiprofiilin merkittävään muutokseen, tai kun on saavutettu tärkeä tavoite (lääketurvatoiminnassa tai riskien minimoinnissa).

LIITE III

MYYNTIPÄÄLLYSMERKINNÄT JA PAKKAUSSELOSTE

A. MYYNTIPÄÄLLYSMERKINNÄT

ULKOPAKKAUKSESSA ON OLTAVA SEURAAVAT MERKINNÄT

KOTELO – 75 MG KAPSELIT

1. LÄÄKEVALMISTEEN NIMI

IBRANCE 75 mg kovat kapselit
palbosiklibi (palbociclib.)

2. VAIKUTTAVA(T) AINE(ET)

Yksi kova kapseli sisältää 75 mg palbosiklibia.

3. LUETTELO APUAINEISTA

Sisältää laktoosia. Lue lisätietoja pakkausselosteesta.

4. LÄÄKEMUOTO JA SISÄLLÖN MÄÄRÄ

21 kovaa kapselia
63 kovaa kapselia

5. ANTOTAPA JA TARVITTAESSA ANTOREITTI (ANTOREITIT)

Suun kautta.
Lue pakkausseloste ennen käyttöä.

**6. ERITYISVAROITUS VALMISTEEN SÄILYTTÄMISESTÄ POISSA LASTEN
ULOTTUVILTA JA NÄKYVILTÄ**

Ei lasten ulottuville eikä näkyville.

7. MUU ERITYISVAROITUS (MUUT ERITYISVAROITUKSET), JOS TARPEEN

8. VIIMEINEN KÄYTTÖPÄIVÄMÄÄRÄ

EXP

9. ERITYISET SÄILYTYSOLOSUHTEET

**10. ERITYISET VAROTOIMET KÄYTTÄMÄTTÖMIEN LÄÄKEVALMISTEIDEN TAI
NIISTÄ PERÄISIN OLEVAN JÄTEMATERIAALIN HÄVITTÄMISEKSI, JOS TARPEEN**

Käyttämätön lääkevalmiste tai jäte on hävitettävä paikallisten vaatimusten mukaisesti.

11. MYYNTILUVAN HALTIJAN NIMI JA OSOITE

Pfizer Europe MA EEIG
Boulevard de la Plaine 17
1050 Bruxelles
Belgia

12. MYYNTILUVAN NUMERO(T)

EU/1/16/1147/001 (21 kovaa kapselia)
EU/1/16/1147/007 (63 kovaa kapselia)

13. ERÄNUMERO

Lot

14. YLEINEN TOIMITTAMISLUOKITTELU**15. KÄYTTÖOHJEET****16. TIEDOT PISTEKIRJOITUKSELLE**

IBRANCE 75 mg

17. YKSILÖLLINEN TUNNISTE – 2D-VIIVAKOODI

2D-viivakoodi, joka sisältää yksilöllisen tunnisteen.

18. YKSILÖLLINEN TUNNISTE – LUETTAVISSA OLEVAT TIEDOT

PC
SN
NN

**LÄPIPAINOPAKKAUKSISSA TAI LEVYISSÄ ON OLTAVA VÄHINTÄÄN SEURAAVAT
MERKINNÄT**

75 MG KAPSELIT

1. LÄÄKEVALMISTEEN NIMI

IBRANCE 75 mg kovat kapselit
palbosiklibi (palbociclib.)

2. MYYNTILUVAN HALTIJAN NIMI

Pfizer Europe MA EEIG

3. VIIMEINEN KÄYTTÖPÄIVÄMÄÄRÄ

EXP

4. ERÄNUMERO

Lot

5. MUUTA

SISÄPAKKAUKSESSA ON OLTAVA SEURAAVAT MERKINNÄT

PURKIN ETIKETTI – 75 MG KAPSELIT

1. LÄÄKEVALMISTEEN NIMI

IBRANCE 75 mg kovat kapselit
palbosiklibi (palbociclib.)

2. VAIKUTTAVA(T) AINE(ET)

Yksi kova kapseli sisältää 75 mg palbosiklibia.

3. LUETTELO APUAINEISTA

Sisältää laktoosia. Lue lisätietoja pakkausselosteesta.

4. LÄÄKEMUOTO JA SISÄLLÖN MÄÄRÄ

21 kovaa kapselia

5. ANTOTAPA JA TARVITTAESSA ANTOREITTI (ANTOREITIT)

Suun kautta.
Lue pakkausseloste ennen käyttöä.

**6. ERITYISVAROITUS VALMISTEEN SÄILYTTÄMISESTÄ POISSA LASTEN
ULOTTUVILTA JA NÄKYVILTÄ**

Ei lasten ulottuville eikä näkyville.

7. MUU ERITYISVAROITUS (MUUT ERITYISVAROITUKSET), JOS TARPEEN

8. VIIMEINEN KÄYTTÖPÄIVÄMÄÄRÄ

EXP

9. ERITYISET SÄILYTYSOLOSUHTEET

**10. ERITYISET VAROTOIMET KÄYTTÄMÄTTÖMIEN LÄÄKEVALMISTEIDEN TAI
NIISTÄ PERÄISIN OLEVAN JÄTEMATERIAALIN HÄVITTÄMISEKSI, JOS TARPEEN**

Käyttämätön lääkevalmiste tai jäte on hävitettävä paikallisten vaatimusten mukaisesti.

11. MYYNTILUVAN HALTIJAN NIMI JA OSOITE

Pfizer Europe MA EEIG
Boulevard de la Plaine 17
1050 Bruxelles
Belgia

12. MYYNTILUVAN NUMERO(T)

EU/1/16/1147/002

13. ERÄNUMERO

Lot

14. YLEINEN TOIMITTAMISLUOKITTELU**15. KÄYTTÖOHJEET****16. TIEDOT PISTEKIRJOITUKSELLA**

IBRANCE 75 mg

17. YKSILÖLLINEN TUNNISTE – 2D-VIIVAKOODI

2D-viivakoodi, joka sisältää yksilöllisen tunnisteen.

18. YKSILÖLLINEN TUNNISTE – LUETTAVISSA OLEVAT TIEDOT

PC
SN
NN

ULKOPAKKAUKSESSA ON OLTAVA SEURAAVAT MERKINNÄT

KOTELO – 100 MG KAPSELIT

1. LÄÄKEVALMISTEEN NIMI

IBRANCE 100 mg kovat kapselit
palbosiklibi (palbociclib.)

2. VAIKUTTAVA(T) AINE(ET)

Yksi kova kapseli sisältää 100 mg palbosiklibia.

3. LUETTELO APUAINEISTA

Sisältää laktoosia. Lue lisätietoja pakkausselosteesta.

4. LÄÄKEMUOTO JA SISÄLLÖN MÄÄRÄ

21 kovaa kapselia
63 kovaa kapselia

5. ANTOTAPA JA TARVITTAESSA ANTOREITTI (ANTOREITIT)

Suun kautta.
Lue pakkausseloste ennen käyttöä.

**6. ERITYISVAROITUS VALMISTEEN SÄILYTTÄMISESTÄ POISSA LASTEN
ULOTTUVILTA JA NÄKYVILTÄ**

Ei lasten ulottuville eikä näkyville.

7. MUU ERITYISVAROITUS (MUUT ERITYISVAROITUKSET), JOS TARPEEN

8. VIIMEINEN KÄYTTÖPÄIVÄMÄÄRÄ

EXP

9. ERITYISET SÄILYTYSOLOSUHTEET

**10. ERITYISET VAROTOIMET KÄYTTÄMÄTTÖMIEN LÄÄKEVALMISTEIDEN TAI
NIISTÄ PERÄISIN OLEVAN JÄTEMATERIAALIN HÄVITTÄMISEKSI, JOS TARPEEN**

Käyttämätön lääkevalmiste tai jäte on hävitettävä paikallisten vaatimusten mukaisesti.

11. MYYNTILUVAN HALTIJAN NIMI JA OSOITE

Pfizer Europe MA EEIG
Boulevard de la Plaine 17
1050 Bruxelles
Belgia

12. MYYNTILUVAN NUMERO(T)

EU/1/16/1147/003 (21 kovaa kapselia)
EU/1/16/1147/008 (63 kovaa kapselia)

13. ERÄNUMERO

Lot

14. YLEINEN TOIMITTAMISLUOKITTELU**15. KÄYTTÖOHJEET****16. TIEDOT PISTEKIRJOITUKSELLA**

IBRANCE 100 mg

17. YKSILÖLLINEN TUNNISTE – 2D-VIIVAKOODI

2D-viivakoodi, joka sisältää yksilöllisen tunnisteen.

18. YKSILÖLLINEN TUNNISTE – LUETTAVISSA OLEVAT TIEDOT

PC
SN
NN

**LÄPIPAINOPAKKAUKSISSA TAI LEVYISSÄ ON OLTAVA VÄHINTÄÄN SEURAAVAT
MERKINNÄT**

100 MG KAPSELIT

1. LÄÄKEVALMISTEEN NIMI

IBRANCE 100 mg kovat kapselit
palbosiklibi (palbociclib.)

2. MYYNTILUVAN HALTIJAN NIMI

Pfizer Europe MA EEIG

3. VIIMEINEN KÄYTTÖPÄIVÄMÄÄRÄ

EXP

4. ERÄNUMERO

Lot

5. MUUTA

SISÄPAKKAUKSESSA ON OLTAVA SEURAAVAT MERKINNÄT

PURKIN ETIKETTI – 100 MG KAPSELIT

1. LÄÄKEVALMISTEEN NIMI

IBRANCE 100 mg kovat kapselit
palbosiklibi (palbociclib.)

2. VAIKUTTAVA(T) AINE(ET)

Yksi kova kapseli sisältää 100 mg palbosiklibia.

3. LUETTELO APUAINEISTA

Sisältää laktoosia. Lue lisätietoja pakkausselosteesta.

4. LÄÄKEMUOTO JA SISÄLLÖN MÄÄRÄ

21 kovaa kapselia

5. ANTOTAPA JA TARVITTAESSA ANTOREITTI (ANTOREITIT)

Suun kautta.
Lue pakkausseloste ennen käyttöä.

**6. ERITYISVAROITUS VALMISTEEN SÄILYTTÄMISESTÄ POISSA LASTEN
ULOTTUVILTA JA NÄKYVILTÄ**

Ei lasten ulottuville eikä näkyville.

7. MUU ERITYISVAROITUS (MUUT ERITYISVAROITUKSET), JOS TARPEEN

8. VIIMEINEN KÄYTTÖPÄIVÄMÄÄRÄ

EXP

9. ERITYISET SÄILYTYSOLOSUHTEET

**10. ERITYISET VAROTOIMET KÄYTTÄMÄTTÖMIEN LÄÄKEVALMISTEIDEN TAI
NIISTÄ PERÄISIN OLEVAN JÄTEMATERIAALIN HÄVITTÄMISEKSI, JOS TARPEEN**

Käyttämätön lääkevalmiste tai jäte on hävitettävä paikallisten vaatimusten mukaisesti.

11. MYYNTILUVAN HALTIJAN NIMI JA OSOITE

Pfizer Europe MA EEIG
Boulevard de la Plaine 17
1050 Bruxelles
Belgia

12. MYYNTILUVAN NUMERO(T)

EU/1/16/1147/004

13. ERÄNUMERO

Lot

14. YLEINEN TOIMITTAMISLUOKITTELU**15. KÄYTTÖOHJEET****16. TIEDOT PISTEKIRJOITUKSELLA**

IBRANCE 100 mg

17. YKSILÖLLINEN TUNNISTE – 2D-VIIVAKOODI

2D-viivakoodi, joka sisältää yksilöllisen tunnisteen.

18. YKSILÖLLINEN TUNNISTE – LUETTAVISSA OLEVAT TIEDOT

PC
SN
NN

ULKOPAKKAUKSESSA ON OLTAVA SEURAAVAT MERKINNÄT

KOTELO – 125 MG KAPSELIT

1. LÄÄKEVALMISTEEN NIMI

IBRANCE 125 mg kovat kapselit
palbosiklibi (palbociclib.)

2. VAIKUTTAVA(T) AINE(ET)

Yksi kova kapseli sisältää 125 mg palbosiklibia.

3. LUETTELO APUAINEISTA

Sisältää laktoosia. Lue lisätietoja pakkausselosteesta.

4. LÄÄKEMUOTO JA SISÄLLÖN MÄÄRÄ

21 kovaa kapselia
63 kovaa kapselia

5. ANTOTAPA JA TARVITTAESSA ANTOREITTI (ANTOREITIT)

Suun kautta.
Lue pakkausseloste ennen käyttöä.

**6. ERITYISVAROITUS VALMISTEEN SÄILYTTÄMISESTÄ POISSA LASTEN
ULOTTUVILTA JA NÄKYVILTÄ**

Ei lasten ulottuville eikä näkyville.

7. MUU ERITYISVAROITUS (MUUT ERITYISVAROITUKSET), JOS TARPEEN

8. VIIMEINEN KÄYTTÖPÄIVÄMÄÄRÄ

EXP

9. ERITYISET SÄILYTYSOLOSUHTEET

**10. ERITYISET VAROTOIMET KÄYTTÄMÄTTÖMIEN LÄÄKEVALMISTEIDEN TAI
NIISTÄ PERÄISIN OLEVAN JÄTEMATERIAALIN HÄVITTÄMISEKSI, JOS TARPEEN**

Käyttämätön lääkevalmiste tai jäte on hävitettävä paikallisten vaatimusten mukaisesti.

11. MYYNTILUVAN HALTIJAN NIMI JA OSOITE

Pfizer Europe MA EEIG
Boulevard de la Plaine 17
1050 Bruxelles
Belgia

12. MYYNTILUVAN NUMERO(T)

EU/1/16/1147/005 (21 kovaa kapselia)
EU/1/16/1147/009 (63 kovaa kapselia)

13. ERÄNUMERO

Lot

14. YLEINEN TOIMITTAMISLUOKITTELU

15. KÄYTTÖOHJEET

16. TIEDOT PISTEKIRJOITUKSELLA

IBRANCE 125 mg

17. YKSILÖLLINEN TUNNISTE – 2D-VIIVAKOODI

2D-viivakoodi, joka sisältää yksilöllisen tunnisteen.

18. YKSILÖLLINEN TUNNISTE – LUETTAVISSA OLEVAT TIEDOT

PC
SN
NN

**LÄPIPAINOPAKKAUKSISSA TAI LEVYISSÄ ON OLTAVA VÄHINTÄÄN SEURAAVAT
MERKINNÄT**

125 MG KAPSELIT

1. LÄÄKEVALMISTEEN NIMI

IBRANCE 125 mg kovat kapselit
palbosiklibi (palbociclib.)

2. MYYNTILUVAN HALTIJAN NIMI

Pfizer Europe MA EEIG

3. VIIMEINEN KÄYTTÖPÄIVÄMÄÄRÄ

EXP

4. ERÄNUMERO

Lot

5. MUUTA

SISÄPAKKAUKSESSA ON OLTAVA SEURAAVAT MERKINNÄT

PURKIN ETIKETTI – 125 MG KAPSELIT

1. LÄÄKEVALMISTEEN NIMI

IBRANCE 125 mg kovat kapselit
palbosiklibi (palbociclib.)

2. VAIKUTTAVA(T) AINE(ET)

Yksi kova kapseli sisältää 125 mg palbosiklibia.

3. LUETTELO APUAINEISTA

Sisältää laktoosia. Lue lisätietoja pakkausselosteesta.

4. LÄÄKEMUOTO JA SISÄLLÖN MÄÄRÄ

21 kovaa kapselia

5. ANTOTAPA JA TARVITTAESSA ANTOREITTI (ANTOREITIT)

Suun kautta.
Lue pakkausseloste ennen käyttöä.

**6. ERITYISVAROITUS VALMISTEEN SÄILYTTÄMISESTÄ POISSA LASTEN
ULOTTUVILTA JA NÄKYVILTÄ**

Ei lasten ulottuville eikä näkyville.

7. MUU ERITYISVAROITUS (MUUT ERITYISVAROITUKSET), JOS TARPEEN

8. VIIMEINEN KÄYTTÖPÄIVÄMÄÄRÄ

EXP

9. ERITYISET SÄILYTYSOLOSUHTEET

**10. ERITYISET VAROTOIMET KÄYTTÄMÄTTÖMIEN LÄÄKEVALMISTEIDEN TAI
NIISTÄ PERÄISIN OLEVAN JÄTEMATERIAALIN HÄVITTÄMISEKSI, JOS TARPEEN**

Käyttämätön lääkevalmiste tai jäte on hävitettävä paikallisten vaatimusten mukaisesti.

11. MYYNTILUVAN HALTIJAN NIMI JA OSOITE

Pfizer Europe MA EEIG
Boulevard de la Plaine 17
1050 Bruxelles
Belgia

12. MYYNTILUVAN NUMERO(T)

EU/1/16/1147/006

13. ERÄNUMERO

Lot

14. YLEINEN TOIMITTAMISLUOKITTELU**15. KÄYTTÖOHJEET****16. TIEDOT PISTEKIRJOITUKSELLA**

IBRANCE 125 mg

17. YKSILÖLLINEN TUNNISTE – 2D-VIIVAKOODI

2D-viivakoodi, joka sisältää yksilöllisen tunnisteen.

18. YKSILÖLLINEN TUNNISTE – LUETTAVISSA OLEVAT TIEDOT

PC
SN
NN

ULKOPAKKAUKSESSA ON OLTAVA SEURAAVAT MERKINNÄT

KOTELO – 75 MG TABLETTIEN LÄPIPAINOLEVYILLE

1. LÄÄKEVALMISTEEN NIMI

IBRANCE 75 mg kalvopäällysteiset tabletit
palbosiklibi

2. VAIKUTTAVA(T) AINE(ET)

Yksi kalvopäällysteinen tabletti sisältää 75 mg palbosiklibia.

3. LUETTELO APUAINEISTA

Lue lisätietoja pakkausselosteesta.

4. LÄÄKEMUOTO JA SISÄLLÖN MÄÄRÄ

21 kalvopäällysteistä tablettia läpipainopakkauksissa
63 kalvopäällysteistä tablettia läpipainopakkauksissa

5. ANTOTAPA JA TARVITTAESSA ANTOREITTI (ANTOREITIT)

Suun kautta.
Lue pakkausseloste ennen käyttöä.

**6. ERITYISVAROITUS VALMISTEEN SÄILYTTÄMISESTÄ POISSA LASTEN
ULOTTUVILTA JA NÄKYVILTÄ**

Ei lasten ulottuville eikä näkyville.

7. MUU ERITYISVAROITUS (MUUT ERITYISVAROITUKSET), JOS TARPEEN

8. VIIMEINEN KÄYTTÖPÄIVÄMÄÄRÄ

EXP

9. ERITYISET SÄILYTYSOLOSUHTEET

Säilytä alkuperäisessä läpipainopakkauksessa. Herkkä kosteudelle.

10. ERITYISET VAROTOIMET KÄYTTÄMÄTTÖMIEN LÄÄKEVALMISTEIDEN TAI NIISTÄ PERÄISIN OLEVAN JÄTEMATERIAALIN HÄVITTÄMISEKSI, JOS TARPEEN

Käyttämätön lääkevalmiste tai jäte on hävitettävä paikallisten vaatimusten mukaisesti.

11. MYYNTILUVAN HALTIJAN NIMI JA OSOITE

Pfizer Europe MA EEIG
Boulevard de la Plaine 17
1050 Bruxelles
Belgia

12. MYYNTILUVAN NUMERO(T)

EU/1/16/1147/010 (21 kalvopäällysteistä tablettia)
EU/1/16/1147/011 (63 kalvopäällysteistä tablettia)

13. ERÄNUMERO

Lot

14. YLEINEN TOIMITTAMISLUOKITTELU

15. KÄYTTÖOHJEET

16. TIEDOT PISTEKIRJOITUKSELLA

IBRANCE 75 mg

17. YKSILÖLLINEN TUNNISTE – 2D-VIIVAKOODI

2D-viivakoodi, joka sisältää yksilöllisen tunnisteen.

18. YKSILÖLLINEN TUNNISTE – LUETTAVISSA OLEVAT TIEDOT

PC
SN
NN

**LÄPIPAINOPAKKAUKSISSA TAI LEVYISSÄ ON OLTAVA VÄHINTÄÄN SEURAAVAT
MERKINNÄT**

75 MG TABLETIT

1. LÄÄKEVALMISTEEN NIMI

IBRANCE 75 mg tabletit
palbosiklibi

2. MYYNTILUVAN HALTIJAN NIMI

Pfizer Europe MA EEIG

3. VIIMEINEN KÄYTTÖPÄIVÄMÄÄRÄ

EXP

4. ERÄNUMERO

Lot

5. MUUTA

Ma, Ti, Ke, To, Pe, La, Su

ULKOPAKKAUKSESSA ON OLTAVA SEURAAVAT MERKINNÄT

**KOTELO – 75 MG TABLETTIEN LÄPIPAINOLEVYTT SISÄLTÄVÄLLE
TASKUPAKKAUKSELLE**

1. LÄÄKEVALMISTEEN NIMI

IBRANCE 75 mg kalvopäällysteiset tabletit
palbosiklibi

2. VAIKUTTAVA(T) AINE(ET)

Yksi kalvopäällysteinen tabletti sisältää 75 mg palbosiklibia.

3. LUETTELO APUAINEISTA

Lue lisätietoja pakkausselosteesta.

4. LÄÄKEMUOTO JA SISÄLLÖN MÄÄRÄ

21 kalvopäällysteistä tablettia (3 taskupakkausta, joissa jokaisessa on 7 tablettia läpipainolevyssä)

5. ANTOTAPA JA TARVITTAESSA ANTOREITTI (ANTOREITIT)

Suun kautta.
Lue pakkausseloste ennen käyttöä.

**6. ERITYISVAROITUS VALMISTEEN SÄILYTTÄMISESTÄ POISSA LASTEN
ULOTTUVILTA JA NÄKYVILTÄ**

Ei lasten ulottuville eikä näkyville.

7. MUU ERITYISVAROITUS (MUUT ERITYISVAROITUKSET), JOS TARPEEN

8. VIIMEINEN KÄYTTÖPÄIVÄMÄÄRÄ

EXP

9. ERITYISET SÄILYTYSOLOSUHTEET

Säilytä alkuperäisessä läpipainopakkausessa. Herkkä kosteudelle.

10. ERITYISET VAROTOIMET KÄYTTÄMÄTTÖMIEN LÄÄKEVALMISTEIDEN TAI NIISTÄ PERÄISIN OLEVAN JÄTEMATERIAALIN HÄVITTÄMISEKSI, JOS TARPEEN

Käyttämätön lääkevalmiste tai jäte on hävitettävä paikallisten vaatimusten mukaisesti.

11. MYYNTILUVAN HALTIJAN NIMI JA OSOITE

Pfizer Europe MA EEIG
Boulevard de la Plaine 17
1050 Bruxelles
Belgia

12. MYYNTILUVAN NUMERO(T)

EU/1/16/1147/016

13. ERÄNUMERO

Lot

14. YLEINEN TOIMITTAMISLUOKITTELU

15. KÄYTTÖOHJEET

16. TIEDOT PISTEKIRJOITUKSELLA

IBRANCE 75 mg

17. YKSILÖLLINEN TUNNISTE – 2D-VIIVAKOODI

2D-viivakoodi, joka sisältää yksilöllisen tunnisteen.

18. YKSILÖLLINEN TUNNISTE – LUETTAVISSA OLEVAT TIEDOT

PC
SN
NN

SISÄPAKKAUKSESSA ON OLTAVA SEURAAVAT MERKINNÄT**SISÄKOTELO – 75 MG TABLETTIEN TASKUPAKKAUKSELLE****1. LÄÄKEVALMISTEEN NIMI**

IBRANCE 75 mg kalvopäällysteiset tabletit
palbosiklibi

2. VAIKUTTAVA(T) AINE(ET)

Yksi kalvopäällysteinen tabletti sisältää 75 mg palbosiklibia.

3. LUETTELO APUAINEISTA

Lue lisätietoja pakkausselosteesta.

4. LÄÄKEMUOTO JA SISÄLLÖN MÄÄRÄ

7 kalvopäällysteistä tablettia

5. ANTOTAPA JA TARVITTAESSA ANTOREITTI (ANTOREITIT)

Suun kautta.

Lue pakkausseloste ennen käyttöä.

IBRANCE otetaan suun kautta. Ota IBRANCE-tabletti kerran vuorokaudessa ruokailun yhteydessä tai tyhjään mahaan suurin piirtein samaan kellonaikaan joka päivä.

Niele tabletti kokonaisuena vesilasillisen kanssa. Älä pureskele äläkä murskaa tabletteja. Älä jaa tabletteja ennen niiden nielemistä. Tablettia ei saa ottaa, jos se on rikkoutunut, murtunut tai se ei muutoin ole ehjä.

Jos annos jää väliin tai oksennat, ota seuraava annos tavanomaisen aikataulun mukaisesti. Älä ota kaksinkertaista annosta korvataksesi unohtamasi tabletin.

Jatka IBRANCE-hoitoa, kunnes lääkäri toisin kehottaa. Jos sinulla on kysymyksiä tämän lääkkeen käytöstä, käänny lääkärin tai apteekkihenkilökunnan puoleen.

Viikko:	1	2	3
Viikko:	4	Ei IBRANCE-hoitoa	

Ympyröi meneillään olevan hoitoviikkosi numero tähän viikkopakkaukseen.

Aloita IBRANCE-tablettien ottaminen sovittuna viikonpäivänä saatuasi lääkkeen.

Ota IBRANCE-annos suunnilleen samaan kellonaikaan joka päivä.

Merkitse kellonaika, jolloin otat päivittäisen annoksen:

—:—

6. ERITYISVAROITUS VALMISTEEN SÄILYTTÄMISESTÄ POISSA LASTEN ULOTTUVILTA JA NÄKYVILTÄ

Ei lasten ulottuville eikä näkyville.

7. MUU ERITYISVAROITUS (MUUT ERITYISVAROITUKSET), JOS TARPEEN

8. VIIMEINEN KÄYTTÖPÄIVÄMÄÄRÄ

EXP

9. ERITYISET SÄILYTYSOLOSUHTEET

Säilytä alkuperäisessä läpipainopakkauksessa. Herkkä kosteudelle.

10. ERITYISET VAROTOIMET KÄYTTÄMÄTTÖMIEN LÄÄKEVALMISTEIDEN TAI NIISTÄ PERÄISIN OLEVAN JÄTEMATERIAALIN HÄVITTÄMISEKSI, JOS TARPEEN

Käyttämätön lääkevalmiste tai jäte on hävitettävä paikallisten vaatimusten mukaisesti.

11. MYYNTILUVAN HALTIJAN NIMI JA OSOITE

Pfizer Europe MA EEIG
Boulevard de la Plaine 17
1050 Bruxelles
Belgia

12. MYYNTILUVAN NUMERO(T)

EU/1/16/1147/016

13. ERÄNUMERO

Lot

14. YLEINEN TOIMITTAMISLUOKITTELU

15. KÄYTTÖOHJEET

16. TIEDOT PISTEKIRJOITUKSELLE

IBRANCE 75 mg

17. YKSILÖLLINEN TUNNISTE – 2D-VIIVAKOODI

18. YKSILÖLLINEN TUNNISTE – LUETTAVISSA OLEVAT TIEDOT

**LÄPIPAINOPAKKAUKSISSA TAI LEVYISSÄ ON OLTAVA VÄHINTÄÄN SEURAAVAT
MERKINNÄT**

75 MG TABLETTIEN TASKUPAKKAUS

1. LÄÄKEVALMISTEEN NIMI

IBRANCE 75 mg tabletit
palbosiklibi

2. MYYNTILUVAN HALTIJAN NIMI

Pfizer Europe MA EEIG

3. VIIMEINEN KÄYTTÖPÄIVÄMÄÄRÄ

EXP

4. ERÄNUMERO

Lot

5. MUUTA

Ma, Ti, Ke, To, Pe, La, Su
Paina tabletti taustakalvon läpi

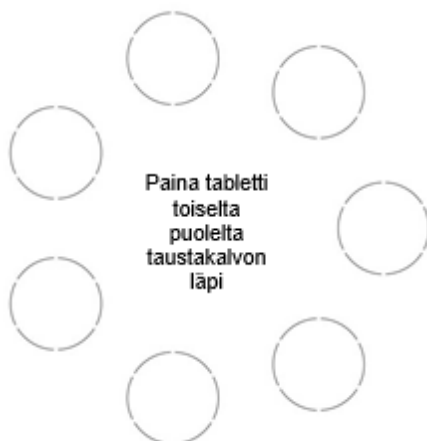

ULKOPAKKAUKSESSA ON OLTAVA SEURAAVAT MERKINNÄT

KOTELO – 100 MG TABLETTIEN LÄPIPAINOLEVYILLE

1. LÄÄKEVALMISTEEN NIMI

IBRANCE 100 mg kalvopäällysteiset tabletit
palbosiklibi

2. VAIKUTTAVA(T) AINE(ET)

Yksi kalvopäällysteinen tabletti sisältää 100 mg palbosiklibia.

3. LUETTELO APUAINEISTA

Lue lisätietoja pakkausselosteesta.

4. LÄÄKEMUOTO JA SISÄLLÖN MÄÄRÄ

21 kalvopäällysteistä tablettia läpipainopakkauksissa
63 kalvopäällysteistä tablettia läpipainopakkauksissa

5. ANTOTAPA JA TARVITTAESSA ANTOREITTI (ANTOREITIT)

Suun kautta.
Lue pakkausseloste ennen käyttöä.

**6. ERITYISVAROITUS VALMISTEEN SÄILYTTÄMISESTÄ POISSA LASTEN
ULOTTUVILTA JA NÄKYVILTÄ**

Ei lasten ulottuville eikä näkyville.

7. MUU ERITYISVAROITUS (MUUT ERITYISVAROITUKSET), JOS TARPEEN

8. VIIMEINEN KÄYTTÖPÄIVÄMÄÄRÄ

EXP

9. ERITYISET SÄILYTYSOLOSUHTEET

Säilytä alkuperäisessä läpipainopakkauksessa. Herkkä kosteudelle.

10. ERITYISET VAROTOIMET KÄYTTÄMÄTTÖMIEN LÄÄKEVALMISTEIDEN TAI NIISTÄ PERÄISIN OLEVAN JÄTEMATERIAALIN HÄVITTÄMISEKSI, JOS TARPEEN

Käyttämätön lääkevalmiste tai jäte on hävitettävä paikallisten vaatimusten mukaisesti.

11. MYYNTILUVAN HALTIJAN NIMI JA OSOITE

Pfizer Europe MA EEIG
Boulevard de la Plaine 17
1050 Bruxelles
Belgia

12. MYYNTILUVAN NUMERO(T)

EU/1/16/1147/012 (21 kalvopäällysteistä tablettia)
EU/1/16/1147/013 (63 kalvopäällysteistä tablettia)

13. ERÄNUMERO

Lot

14. YLEINEN TOIMITTAMISLUOKITTELU

15. KÄYTTÖOHJEET

16. TIEDOT PISTEKIRJOITUKSELLE

IBRANCE 100 mg

17. YKSILÖLLINEN TUNNISTE – 2D-VIIVAKOODI

2D-viivakoodi, joka sisältää yksilöllisen tunnisteen.

18. YKSILÖLLINEN TUNNISTE – LUETTAVISSA OLEVAT TIEDOT

PC
SN
NN

**LÄPIPAINOPAKKAUKSISSA TAI LEVYISSÄ ON OLTAVA VÄHINTÄÄN SEURAAVAT
MERKINNÄT**

100 MG TABLETIT

1. LÄÄKEVALMISTEEN NIMI

IBRANCE 100 mg tabletit
palbosiklibi

2. MYYNTILUVAN HALTIJAN NIMI

Pfizer Europe MA EEIG

3. VIIMEINEN KÄYTTÖPÄIVÄMÄÄRÄ

EXP

4. ERÄNUMERO

Lot

5. MUUTA

Ma, Ti, Ke, To, Pe, La, Su

ULKOPAKKAUKSESSA ON OLTAVA SEURAAVAT MERKINNÄT

**KOTELO – 100 MG TABLETTIEN LÄPIPAINOLEVYIT SISÄLTÄVÄLLE
TASKUPAKKAUKSELLE**

1. LÄÄKEVALMISTEEN NIMI

IBRANCE 100 mg kalvopäällysteiset tabletit
palbosiklibi

2. VAIKUTTAVA(T) AINE(ET)

Yksi kalvopäällysteinen tabletti sisältää 100 mg palbosiklibia.

3. LUETTELO APUAINEISTA

Lue lisätietoja pakkausselosteesta.

4. LÄÄKEMUOTO JA SISÄLLÖN MÄÄRÄ

21 kalvopäällysteistä tablettia (3 taskupakkausta, joissa jokaisessa on 7 tablettia läpipainolevyssä)

5. ANTOTAPA JA TARVITTAESSA ANTOREITTI (ANTOREITIT)

Suun kautta.
Lue pakkausseloste ennen käyttöä.

**6. ERITYISVAROITUS VALMISTEEN SÄILYTTÄMISESTÄ POISSA LASTEN
ULOTTUVILTA JA NÄKYVILTÄ**

Ei lasten ulottuville eikä näkyville.

7. MUU ERITYISVAROITUS (MUUT ERITYISVAROITUKSET), JOS TARPEEN

8. VIIMEINEN KÄYTTÖPÄIVÄMÄÄRÄ

EXP

9. ERITYISET SÄILYTYSOLOSUHTEET

Säilytä alkuperäisessä läpipainopakkauksessa. Herkkä kosteudelle.

10. ERITYISET VAROTOIMET KÄYTTÄMÄTTÖMIEN LÄÄKEVALMISTEIDEN TAI NIISTÄ PERÄISIN OLEVAN JÄTEMATERIAALIN HÄVITTÄMISEKSI, JOS TARPEEN

Käyttämätön lääkevalmiste tai jäte on hävitettävä paikallisten vaatimusten mukaisesti.

11. MYYNTILUVAN HALTIJAN NIMI JA OSOITE

Pfizer Europe MA EEIG
Boulevard de la Plaine 17
1050 Bruxelles
Belgia

12. MYYNTILUVAN NUMERO(T)

EU/1/16/1147/017

13. ERÄNUMERO

Lot

14. YLEINEN TOIMITTAMISLUOKITTELU

15. KÄYTTÖOHJEET

16. TIEDOT PISTEKIRJOITUKSELLA

IBRANCE 100 mg

17. YKSILÖLLINEN TUNNISTE – 2D-VIIVAKOODI

2D-viivakoodi, joka sisältää yksilöllisen tunnisteen.

18. YKSILÖLLINEN TUNNISTE – LUETTAVISSA OLEVAT TIEDOT

PC
SN
NN

SISÄPAKKAUKSESSA ON OLTAVA SEURAAVAT MERKINNÄT

SISÄKOTELO – 100 MG TABLETTIEN TASKUPAKKAUKSELLE

1. LÄÄKEVALMISTEEN NIMI

IBRANCE 100 mg kalvopäällysteiset tabletit
palbosiklibi

2. VAIKUTTAVA(T) AINE(ET)

Yksi kalvopäällysteinen tabletti sisältää 100 mg palbosiklibia.

3. LUETTELO APUAINEISTA

Lue lisätietoja pakkausselosteesta.

4. LÄÄKEMUOTO JA SISÄLLÖN MÄÄRÄ

7 kalvopäällysteistä tablettia

5. ANTOTAPA JA TARVITTAESSA ANTOREITTI (ANTOREITIT)

Suun kautta.

Lue pakkausseloste ennen käyttöä.

IBRANCE otetaan suun kautta. Ota IBRANCE-tabletti kerran vuorokaudessa ruokailun yhteydessä tai tyhjään mahaan suurin piirtein samaan kellonaikaan joka päivä.

Niele tabletti kokonaisuena vesilasillisen kanssa. Älä pureskele äläkä murskaa tabletteja. Älä jaa tabletteja ennen niiden nielemistä. Tablettia ei saa ottaa, jos se on rikkoutunut, murtunut tai se ei muutoin ole ehjä.

Jos annos jää väliin tai oksennat, ota seuraava annos tavanomaisen aikataulun mukaisesti. Älä ota kaksinkertaista annosta korvataksesi unohtamasi tabletin.

Jatka IBRANCE-hoitoa, kunnes lääkäri toisin kehottaa. Jos sinulla on kysymyksiä tämän lääkkeen käytöstä, käänny lääkärin tai apteekkihenkilökunnan puoleen.

Viikko:	1	2	3
Viikko:	4	Ei IBRANCE-hoitoa	

Ympyröi meneillään olevan hoitoviikkosi numero tähän viikkopakkaukseen.

Aloita IBRANCE-tablettien ottaminen sovittuna viikonpäivänä saatuasi lääkkeen.

Ota IBRANCE-annos suunnilleen samaan kellonaikaan joka päivä.

Merkitse kellonaika, jolloin otat päivittäisen annoksen:

—:—

6. ERITYISVAROITUS VALMISTEEN SÄILYTTÄMISESTÄ POISSA LASTEN ULOTTUVILTA JA NÄKYVILTÄ

Ei lasten ulottuville eikä näkyville.

7. MUU ERITYISVAROITUS (MUUT ERITYISVAROITUKSET), JOS TARPEEN

8. VIIMEINEN KÄYTTÖPÄIVÄMÄÄRÄ

EXP

9. ERITYISET SÄILYTYSOLOSUHTEET

Säilytä alkuperäisessä läpipainopakkauksessa. Herkkä kosteudelle.

10. ERITYISET VAROTOIMET KÄYTTÄMÄTTÖMIEN LÄÄKEVALMISTEIDEN TAI NIISTÄ PERÄISIN OLEVAN JÄTEMATERIAALIN HÄVITTÄMISEKSI, JOS TARPEEN

Käyttämätön lääkevalmiste tai jäte on hävitettävä paikallisten vaatimusten mukaisesti.

11. MYYNTILUVAN HALTIJAN NIMI JA OSOITE

Pfizer Europe MA EEIG
Boulevard de la Plaine 17
1050 Bruxelles
Belgia

12. MYYNTILUVAN NUMERO(T)

EU/1/16/1147/017

13. ERÄNUMERO

Lot

14. YLEINEN TOIMITTAMISLUOKITTELU

15. KÄYTTÖOHJEET

16. TIEDOT PISTEKIRJOITUKSELLA

IBRANCE 100 mg

17. YKSILÖLLINEN TUNNISTE – 2D-VIIVAKOODI

18. YKSILÖLLINEN TUNNISTE – LUETTAVISSA OLEVAT TIEDOT

**LÄPIPAINOPAKKAUKSISSA TAI LEVYISSÄ ON OLTAVA VÄHINTÄÄN SEURAAVAT
MERKINNÄT**

100 MG TABLETTIEN TASKUPAKKAUS

1. LÄÄKEVALMISTEEN NIMI

IBRANCE 100 mg tabletit
palbosiklibi

2. MYYNTILUVAN HALTIJAN NIMI

Pfizer Europe MA EEIG

3. VIIMEINEN KÄYTTÖPÄIVÄMÄÄRÄ

EXP

4. ERÄNUMERO

Lot

5. MUUTA

Ma, Ti, Ke, To, Pe, La, Su
Paina tabletti taustakalvon läpi

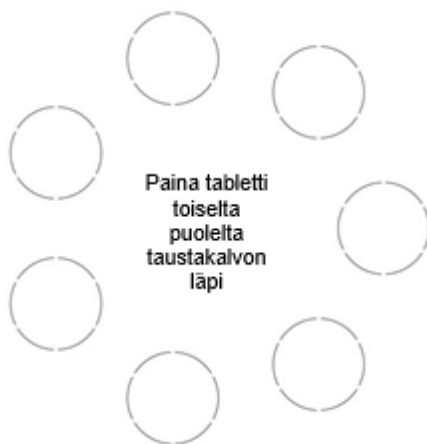

ULKOPAKKAUKSESSA ON OLTAVA SEURAAVAT MERKINNÄT

KOTELO – 125 MG TABLETTIEN LÄPIPAINOLEVYILLE

1. LÄÄKEVALMISTEEN NIMI

IBRANCE 125 mg kalvopäällysteiset tabletit
palbosiklibi

2. VAIKUTTAVA(T) AINE(ET)

Yksi kalvopäällysteinen tabletti sisältää 125 mg palbosiklibia.

3. LUETTELO APUAINEISTA

Lue lisätietoja pakkausselosteesta.

4. LÄÄKEMUOTO JA SISÄLLÖN MÄÄRÄ

21 kalvopäällysteistä tablettia läpipainopakkauksissa
63 kalvopäällysteistä tablettia läpipainopakkauksissa

5. ANTOTAPA JA TARVITTAESSA ANTOREITTI (ANTOREITIT)

Suun kautta.
Lue pakkausseloste ennen käyttöä.

**6. ERITYISVAROITUS VALMISTEEN SÄILYTTÄMISESTÄ POISSA LASTEN
ULOTTUVILTA JA NÄKYVILTÄ**

Ei lasten ulottuville eikä näkyville.

7. MUU ERITYISVAROITUS (MUUT ERITYISVAROITUKSET), JOS TARPEEN

8. VIIMEINEN KÄYTTÖPÄIVÄMÄÄRÄ

EXP

9. ERITYISET SÄILYTYSOLOSUHTEET

Säilytä alkuperäisessä läpipainopakkauksessa. Herkkä kosteudelle.

10. ERITYISET VAROTOIMET KÄYTTÄMÄTTÖMIEN LÄÄKEVALMISTEIDEN TAI NIISTÄ PERÄISIN OLEVAN JÄTEMATERIAALIN HÄVITTÄMISEKSI, JOS TARPEEN

Käyttämätön lääkevalmiste tai jäte on hävitettävä paikallisten vaatimusten mukaisesti.

11. MYYNTILUVAN HALTIJAN NIMI JA OSOITE

Pfizer Europe MA EEIG
Boulevard de la Plaine 17
1050 Bruxelles
Belgia

12. MYYNTILUVAN NUMERO(T)

EU/1/16/1147/014 (21 kalvopäällysteistä tablettia)
EU/1/16/1147/015 (63 kalvopäällysteistä tablettia)

13. ERÄNUMERO

Lot

14. YLEINEN TOIMITTAMISLUOKITTELU

15. KÄYTTÖOHJEET

16. TIEDOT PISTEKIRJOITUKSELLA

IBRANCE 125 mg

17. YKSILÖLLINEN TUNNISTE – 2D-VIIVAKOODI

2D-viivakoodi, joka sisältää yksilöllisen tunnisteen.

18. YKSILÖLLINEN TUNNISTE – LUETTAVISSA OLEVAT TIEDOT

PC
SN
NN

**LÄPIPAINOPAKKAUKSISSA TAI LEVYISSÄ ON OLTAVA VÄHINTÄÄN SEURAAVAT
MERKINNÄT**

125 MG TABLETIT

1. LÄÄKEVALMISTEEN NIMI

IBRANCE 125 mg tabletit
palbosiklibi

2. MYYNTILUVAN HALTIJAN NIMI

Pfizer Europe MA EEIG

3. VIIMEINEN KÄYTTÖPÄIVÄMÄÄRÄ

EXP

4. ERÄNUMERO

Lot

5. MUUTA

Ma, Ti, Ke, To, Pe, La, Su

ULKOPAKKAUKSESSA ON OLTAVA SEURAAVAT MERKINNÄT

**KOTELO – 125 MG TABLETTIEN LÄPIPAINOLEVYTTÄ SISÄLTÄVÄLLE
TASKUPAKKAUKSELLE**

1. LÄÄKEVALMISTEEN NIMI

IBRANCE 125 mg kalvopäällysteiset tabletit
palbosiklibi

2. VAIKUTTAVA(T) AINE(ET)

Yksi kalvopäällysteinen tabletti sisältää 125 mg palbosiklibia.

3. LUETTELO APUAINEISTA

Lue lisätietoja pakkausselosteesta.

4. LÄÄKEMUOTO JA SISÄLLÖN MÄÄRÄ

21 kalvopäällysteistä tablettia (3 taskupakkausta, joissa jokaisessa on 7 tablettia läpipainolevyssä)

5. ANTOTAPA JA TARVITTAESSA ANTOREITTI (ANTOREITIT)

Suun kautta.
Lue pakkausseloste ennen käyttöä.

**6. ERITYISVAROITUS VALMISTEEN SÄILYTTÄMISESTÄ POISSA LASTEN
ULOTTUVILTA JA NÄKYVILTÄ**

Ei lasten ulottuville eikä näkyville.

7. MUU ERITYISVAROITUS (MUUT ERITYISVAROITUKSET), JOS TARPEEN

8. VIIMEINEN KÄYTTÖPÄIVÄMÄÄRÄ

EXP

9. ERITYISET SÄILYTYSOLOSUHTEET

Säilytä alkuperäisessä läpipainopakkauksessa. Herkkä kosteudelle.

10. ERITYISET VAROTOIMET KÄYTTÄMÄTTÖMIEN LÄÄKEVALMISTEIDEN TAI NIISTÄ PERÄISIN OLEVAN JÄTEMATERIAALIN HÄVITTÄMISEKSI, JOS TARPEEN

Käyttämätön lääkevalmiste tai jäte on hävitettävä paikallisten vaatimusten mukaisesti.

11. MYYNTILUVAN HALTIJAN NIMI JA OSOITE

Pfizer Europe MA EEIG
Boulevard de la Plaine 17
1050 Bruxelles
Belgia

12. MYYNTILUVAN NUMERO(T)

EU/1/16/1147/018

13. ERÄNUMERO

Lot

14. YLEINEN TOIMITTAMISLUOKITTELU

15. KÄYTTÖOHJEET

16. TIEDOT PISTEKIRJOITUKSELLE

IBRANCE 125 mg

17. YKSILÖLLINEN TUNNISTE – 2D-VIIIVAKOODI

2D-viivakoodi, joka sisältää yksilöllisen tunnisteen.

18. YKSILÖLLINEN TUNNISTE – LUETTAVISSA OLEVAT TIEDOT

PC
SN
NN

SISÄPAKKAUKSESSA ON OLTAVA SEURAAVAT MERKINNÄT

SISÄKOTELO – 125 MG TABLETTIEN TASKUPAKKAUKSELLE

1. LÄÄKEVALMISTEEN NIMI

IBRANCE 125 mg kalvopäällysteiset tabletit
palbosiklibi

2. VAIKUTTAVA(T) AINE(ET)

Yksi kalvopäällysteinen tabletti sisältää 125 mg palbosiklibia.

3. LUETTELO APUAINEISTA

Lue lisätietoja pakkausselosteesta.

4. LÄÄKEMUOTO JA SISÄLLÖN MÄÄRÄ

7 kalvopäällysteistä tablettia

5. ANTOTAPA JA TARVITTAESSA ANTOREITTI (ANTOREITIT)

Suun kautta.

Lue pakkausseloste ennen käyttöä.

IBRANCE otetaan suun kautta. Ota IBRANCE-tabletti kerran vuorokaudessa ruokailun yhteydessä tai tyhjään mahaan suurin piirtein samaan kellonaikaan joka päivä.

Niele tabletti kokonaisena vesilasillisen kanssa. Älä pureskele äläkä murskaa tabletteja. Älä jaa tabletteja ennen niiden nielemistä. Tablettia ei saa ottaa, jos se on rikkoutunut, murtunut tai se ei muutoin ole ehjä.

Jos annos jää väliin tai oksennat, ota seuraava annos tavanomaisen aikataulun mukaisesti. Älä ota kaksinkertaista annosta korvataksesi unohtamasi tabletin.

Jatka IBRANCE-hoitoa, kunnes lääkäri toisin kehottaa. Jos sinulla on kysymyksiä tämän lääkkeen käytöstä, käänny lääkärin tai apteekkihenkilökunnan puoleen.

Viikko:	1	2	3
Viikko:	4	Ei IBRANCE-hoitoa	

Ympyröi meneillään olevan hoitoviikkosi numero tähän viikkopakkaukseen.

Aloita IBRANCE-tablettien ottaminen sovittuna viikonpäivänä saatuasi lääkkeen.

Ota IBRANCE-annos suunnilleen samaan kellonaikaan joka päivä.

Merkitse kellonaika, jolloin otat päivittäisen annoksen:

—:—

6. ERITYISVAROITUS VALMISTEEN SÄILYTTÄMISESTÄ POISSA LASTEN ULOTTUVILTA JA NÄKYVILTÄ

Ei lasten ulottuville eikä näkyville.

7. MUU ERITYISVAROITUS (MUUT ERITYISVAROITUKSET), JOS TARPEEN

8. VIIMEINEN KÄYTTÖPÄIVÄMÄÄRÄ

EXP

9. ERITYISET SÄILYTYSOLOSUHTEET

Säilytä alkuperäisessä läpipainopakkauksessa. Herkkä kosteudelle.

10. ERITYISET VAROTOIMET KÄYTTÄMÄTTÖMIEN LÄÄKEVALMISTEIDEN TAI NIISTÄ PERÄISIN OLEVAN JÄTEMATERIAALIN HÄVITTÄMISEKSI, JOS TARPEEN

Käyttämätön lääkevalmiste tai jäte on hävitettävä paikallisten vaatimusten mukaisesti.

11. MYYNTILUVAN HALTIJAN NIMI JA OSOITE

Pfizer Europe MA EEIG
Boulevard de la Plaine 17
1050 Bruxelles
Belgia

12. MYYNTILUVAN NUMERO(T)

EU/1/16/1147/018

13. ERÄNUMERO

Lot

14. YLEINEN TOIMITTAMISLUOKITTELU

15. KÄYTTÖOHJEET

16. TIEDOT PISTEKIRJOITUKSELLA

IBRANCE 125 mg

17. YKSILÖLLINEN TUNNISTE – 2D-VIIVAKOODI

18. YKSILÖLLINEN TUNNISTE – LUETTAVISSA OLEVAT TIEDOT

**LÄPIPAINOPAKKAUKSISSA TAI LEVYISSÄ ON OLTAVA VÄHINTÄÄN SEURAAVAT
MERKINNÄT**

125 MG TABLETTIEN TASKUPAKKAUS

1. LÄÄKEVALMISTEEN NIMI

IBRANCE 125 mg tabletit
palbosiklibi

2. MYYNTILUVAN HALTIJAN NIMI

Pfizer Europe MA EEIG

3. VIIMEINEN KÄYTTÖPÄIVÄMÄÄRÄ

EXP

4. ERÄNUMERO

Lot

5. MUUTA

Ma, Ti, Ke, To, Pe, La, Su
Paina tabletti taustakalvon läpi

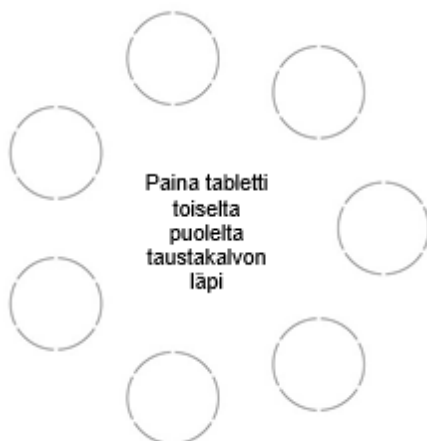

B. PAKKAUSSELOSTE

Pakkausseloste: Tietoa potilaalle

IBRANCE 75 mg kovat kapselit
IBRANCE 100 mg kovat kapselit
IBRANCE 125 mg kovat kapselit
palbosiklibi (palbociclib.)

Lue tämä pakkausseloste huolellisesti ennen kuin aloitat tämän lääkkeen ottamisen, sillä se sisältää sinulle tärkeitä tietoja.

- Säilytä tämä pakkausseloste. Voit tarvita sitä myöhemmin.
- Jos sinulla on kysyttävää, käänny lääkärin, apteekkihenkilökunnan tai sairaanhoitajan puoleen.
- Tämä lääke on määrätty vain sinulle eikä sitä pidä antaa muiden käyttöön. Se voi aiheuttaa haittaa muille, vaikka heillä olisikin samanlaiset oireet kuin sinulla.
- Jos havaitset haittavaikutuksia, kerro niistä lääkärille, apteekkihenkilökunnalle tai sairaanhoitajalle. Tämä koskee myös sellaisia mahdollisia haittavaikutuksia, joita ei ole mainittu tässä pakkausselosteessa. Ks. kohta 4.

Tässä pakkausselosteessa kerrotaan:

1. Mitä IBRANCE on ja mihin sitä käytetään
2. Mitä sinun on tiedettävä, ennen kuin otat IBRANCE-kapseleita
3. Miten IBRANCE-kapseleita otetaan
4. Mahdolliset haittavaikutukset
5. IBRANCE-valmisteen säilyttäminen
6. Pakkauksen sisältö ja muuta tietoa

1. Mitä IBRANCE on ja mihin sitä käytetään

IBRANCE on syöpälääke, jonka vaikuttava aine on palbosiklibi.

Palbosiklibi vaikuttaa estämällä ns. sykliinistä riippuvaisia kinaaseja 4 ja 6, jotka ovat solujen kasvua ja jakautumista sääteleviä valkuaisaineita (proteiineja). Näiden proteiinien toiminnan estäminen voi hidastaa syöpäsolujen kasvua ja syövän etenemistä.

IBRANCE-hoito on tarkoitettu potilaille, joilla on tietyn tyyppinen (hormonireseptoriposiitivinen ja HER2-negatiivinen [ihmisen epidermaalinen kasvutekijäreseptori 2 -negatiivinen]) rintasyöpä, joka on levinnyt alkuperäisestä kasvaimesta ympäristöönsä ja/tai muihin elimiin. IBRANCE-hoitoa annetaan yhdessä aromataasainestäjän tai fulvestrantin kanssa. Näitä lääkkeitä käytetään syövän hormonaalisessa hoidossa.

2. Mitä sinun on tiedettävä, ennen kuin otat IBRANCE-kapseleita

Älä ota IBRANCE-kapseleita

- jos olet allerginen palbosiklibille tai tämän lääkkeen jollekin muulle aineelle (lueteltu kohdassa 6).
- Mäkikuismavalmisteiden (kasvirohdosvalmisteita, joita on käytetty lievän masennuksen ja ahdistuneisuuden hoitoon) käyttöä tulisi välttää IBRANCE-hoidon aikana.

Varoitukset ja varotoimet

Keskustele lääkärin, apteekkihenkilökunnan tai sairaanhoitajan kanssa ennen kuin otat IBRANCE-kapseleita.

IBRANCE saattaa vähentää valkosolujen määrää ja heikentää immuunijärjestelmää. Siksi IBRANCE-hoidon aikana saattaa olla tavallista suurempi riski sairastua infektiioon.

Kerro lääkärille, apteekkihenkilökunnalle tai sairaanhoitajalle, jos sinulla ilmenee infektion merkkejä tai oireita, kuten vilunväristyksiä tai kuumetta.

Sinulle tehdään IBRANCE-hoidon aikana säännöllisesti verikokeita, joilla seurataan hoidon mahdollista vaikutusta verisoluihin (valkosoluihin, punasoluihin ja verihiutaleisiin).

IBRANCE-hoidon aikana voi kehittyä vaikea tai henkeä uhkaava keuhkotulehdus, joka voi johtaa kuolemaan. Kerro sinua hoitavalle terveydenhuollon ammattilaiselle heti, jos sinulla ilmenee uusia tai pahenevia oireita, mukaan lukien

- hengitysvaikeus tai hengenahdistus
- kuiva yskä
- rintakipu.

Lapset ja nuoret

IBRANCE-kapseleita ei ole tarkoitettu lapsipotilaiden eikä nuorten potilaiden (alle 18-vuotiaiden) hoitoon.

Muut lääkevalmisteet ja IBRANCE

Kerro lääkärille tai apteekkihenkilökunnalle, jos parhaillaan käytät, olet äskettäin käyttänyt tai saatat käyttää muita lääkkeitä. IBRANCE saattaa vaikuttaa joidenkin muiden lääkkeiden toimintaan.

Erityisesti seuraavat lääkkeet saattavat suurentaa IBRANCE-hoidon haittavaikutusten riskiä:

- lopinaviiri, indinaviiri, nelfinaviiri, ritonaviiri, telapreviiri ja sakinaviiri, joita käytetään HIV-infektion/AIDSin hoitoon
- klaritromysiini- ja telitromysiini-antibiootit, jotka ovat bakteeri-infektioiden hoitoon käytettäviä antibiootteja
- vorikonatsoli, itrakonatsoli, ketokonatsoli ja posakonatsoli, joita käytetään sieni-infektioiden hoitoon
- nefatsodoni, jota käytetään masennuksen hoitoon.

Seuraavien lääkkeiden haittavaikutusten riski voi olla suurentunut yhdessä IBRANCE-valmisteen kanssa annettuina:

- kinidiini, jota käytetään tavallisesti sydämen rytmihäiriöiden hoitoon
- kolkisiini, jota käytetään kihdin hoitoon
- pravastatiini ja rosuvastatiini, joita käytetään korkean kolesterolin hoitoon
- sulfasalatsiini, jota käytetään nivelreuman hoitoon
- alfentaniili, jota käytetään nukutukseen leikkaustoimenpiteiden aikana; fentanyl, jota käytetään nukutukseen ja kivunlievitykseen ennen toimenpiteitä
- siklosporiini, everolimuusi, takrolimuusi, sirolimuusi, joita käytetään elinsiirteen hyljinnän estämiseksi
- dihydroergotamiini ja ergotamiini, joita käytetään migreenin hoitoon
- pimotsidi, jota käytetään skitsofrenian ja pitkäkestoisen psykoosin hoitoon.

Seuraavat lääkkeet saattavat heikentää IBRANCE-hoidon tehoa:

- karbamatsapiini ja fenytoiini, joita käytetään kouristuskohtausten lopettamiseen
- entsalutamidi, jota käytetään eturauhassyövän hoitoon
- rifampisiini, jota käytetään tuberkuloosin hoitoon
- mäkikuisma (rohdosvalmiste), jota käytetään lievän masennuksen ja ahdistuneisuuden hoitoon.

IBRANCE ruuan ja juoman kanssa

Vältä IBRANCE-hoidon aikana greippihedelmää ja greippimehua, koska nämä saattavat lisätä IBRANCE-hoidon haittavaikutuksia.

Raskaus, imetys ja hedelmällisyys

Älä käytä IBRANCE-valmistetta, jos olet raskaana.

Vältä raskaaksi tuloa IBRANCE-hoidon aikana.

Keskustele raskaudenehkäisystä lääkärin kanssa, jos on olemassa pienikin mahdollisuus, että saatat tulla raskaaksi tai partnerisi saattaa tulla raskaaksi.

Jos olet raskaana tai imetät, epäilet olevasi raskaana tai jos suunnittelet lapsen hankkimista, kysy lääkäriltä tai apteekista neuvoa ennen tämän lääkkeen käyttöä.

Tätä lääkevalmistetta saavien naisten, jotka voivat tulla raskaaksi, ja heidän miespuolisten kumppaniensa on käytettävä asianmukaisia raskauden ehkäisymenetelmiä (esim. kahta erilaista estemenetelmää kuten kondomia ja pessaaria). Näitä ehkäisymenetelmiä tulee käyttää hoidon aikana ja naisten vähintään 3 viikkoa ja miesten vähintään 14 viikkoa hoidon päättymisen jälkeen.

Imetys

IBRANCE-hoidon aikana ei saa imettää. Ei ole tiedossa, erittyykö IBRANCE ihmisen rintamaitoon.

Hedelmällisyys

Palbosiklibi voi heikentää miesten hedelmällisyyttä.

Siksi miesten tulee harkita siemennesteen talteenottoa ennen IBRANCE-hoidon aloittamista.

Ajaminen ja koneiden käyttö

Väsymys on IBRANCE-valmisteen hyvin yleinen haittavaikutus. Jos olet epätavallisen väsynyt, ole erityisen varovainen autoa ajaessasi tai koneita käyttäessäsi.

IBRANCE sisältää laktoosia ja natriumia

Tämä lääkevalmiste sisältää laktoosia, jota on maidossa ja maitotuotteissa. Jos lääkäri on kertonut sinulle, ettei elimistösi siedä joitakin sokereita, ole yhteydessä lääkäriin ennen tämän lääkkeen ottamista.

Tämä lääkevalmiste sisältää alle 1 mmol natriumia (23 mg) per kapseli eli sen voidaan sanoa olevan ”natriumiton”.

3. Miten IBRANCE-kapseleita otetaan

Ota tätä lääkettä juuri siten kuin lääkäri on määrännyt tai apteekkihenkilökunta on neuvonut. Tarkista ohjeet lääkäriltä tai apteekista, jos olet epävarma.

Suosittelun IBRANCE-annos on 125 mg kerran vuorokaudessa 3 viikon ajan. Tämän jälkeen on 1 viikon tauko, jolloin IBRANCE-kapseleita ei oteta. Lääkäri kertoo, kuinka monta IBRANCE-kapselia sinun on otettava.

Jos sinulla ilmenee IBRANCE-hoidon aikana tiettyjä haittavaikutuksia (ks. kohta 4 ”Mahdolliset haittavaikutukset”), lääkäri saattaa pienentää annostasi tai lopettaa hoidon joko tilapäisesti tai pysyvästi. Annosta voidaan myös pienentää muihin saatavilla oleviin vahvuuksiin (100 mg tai 75 mg).

Ota IBRANCE-kapseli kerran vuorokaudessa ruoan, mieluiten aterian, kanssa suurin piirtein samaan kellonaikaan joka päivä.

Niele kapseli kokonaisuena vesilasillisen kera. Älä pureskele äläkä murskaa kapseleita. Älä avaa kapseleita.

Jos otat enemmän IBRANCE-kapseleita kuin sinun pitäisi

Jos olet ottanut IBRANCE-kapseleita liikaa, mene heti lääkäriin tai sairaalaan. Saatat tarvita kiireellistä hoitoa.

Ota mukaan lääkepakkaus ja tämä pakkausseloste, jotta lääkäri tietää, mitä olet ottanut.

Jos unohtat ottaa IBRANCE-kapselin

Jos annos jää väliin tai oksennat, ota seuraava annos tavanomaisen aikataulun mukaisesti. Älä ota kaksinkertaista annosta korvataksesi unohtamasi kapselin.

Jos lopetat IBRANCE-valmisteen oton

Jatka IBRANCE-hoitoa, kunnes lääkäri toisin kehottaa.

Jos sinulla on kysymyksiä tämän lääkkeen käytöstä, käänny lääkärin tai apteekkihenkilökunnan puoleen.

4. Mahdolliset haittavaikutukset

Kuten kaikki lääkkeet, tämäkin lääke voi aiheuttaa haittavaikutuksia. Kaikki eivät kuitenkaan niitä saa.

Ota heti yhteyttä lääkäriin, jos sinulle ilmaantuu jokin seuraavista oireista:

- kuume, vilunväristykset, heikotus, hengenahdistus, verenvuoto tai mustelmaherkkyys. Nämä voivat olla merkki vakavasta vereen liittyvästä häiriöstä.
- hengitysvaikeus, kuiva yskä tai rintakipu. Nämä voivat olla merkki keuhkotulehduksesta.

IBRANCE-valmisteen muita mahdollisia haittavaikutuksia voivat olla:

Hyvin yleiset haittavaikutukset (saattaa ilmetä useammalla kuin 1 henkilöllä kymmenestä):

Infektiot
Veren valkosolujen, punasolujen ja verihiutaleiden määrien väheneminen
Väsymyksen tunne
Ruokahalun heikkeneminen
Suu- ja huulitulehdus (stomatiitti), pahoinvointi, oksentelu, ripuli
Ihottuma
Hiustenlähtö
Heikotus
Kuume
Poikkeamat verikokeissa, joilla arvioidaan maksan toimintaa
Ihon kuivuminen

Yleiset haittavaikutukset (saattaa ilmetä enintään 1 henkilöllä kymmenestä):

Kuume, johon liittyy veren valkosolujen määrän väheneminen (kuumeinen neutropenia)
Näön sumeneminen, kyynelerityksen lisääntyminen, silmien kuivuminen
Makuaistin muutokset (dysgeusia)
Nenäverenvuoto

Melko harvinaiset haittavaikutukset (saattaa ilmetä enintään 1 henkilöllä sadasta):

Ihotulehdus, josta aiheutuu punaisia, hilseileviä läiskäjä ja johon voi liittyä nivelkipua ja kuumetta (ihon lupus erythematosus).

Haittavaikutuksista ilmoittaminen

Jos havaitset haittavaikutuksia, kerro niistä lääkärille, apteekkihenkilökunnalle tai sairaanhoitajalle. Tämä koskee myös sellaisia mahdollisia haittavaikutuksia, joita ei ole mainittu tässä pakkauselosteessa. Voit ilmoittaa haittavaikutuksista myös suoraan [liitteessä V](#) luetellun kansallisen ilmoitusjärjestelmän kautta. Ilmoittamalla haittavaikutuksista voit auttaa saamaan enemmän tietoa tämän lääkevalmisteen turvallisuudesta.

5. IBRANCE-valmisteen säilyttäminen

Ei lasten ulottuville eikä näkyville.

Älä käytä tätä lääkettä purkissa tai läpipainolevyssä ja kotelossa mainitun viimeisen käyttöpäivämäärän (EXP) jälkeen. Viimeinen käyttöpäivämäärä tarkoittaa kuukauden viimeistä päivää.

Tämä lääke ei vaadi erityisiä säilytysolosuhteita.

Älä käytä tätä lääkettä, jos huomaat pakkauksessa vaurioita tai kajoamisen merkkejä.

Lääkkeitä ei pidä heittää viemäriin eikä hävittää talousjätteiden mukana. Kysy käyttämättömien lääkkeiden hävittämisestä apteekista. Näin menetellen suojelet luontoa.

6. Pakkauksen sisältö ja muuta tietoa

Mitä IBRANCE sisältää

- Vaikuttava aine on palbosiklibi. IBRANCE kovia kapseleita on saatavana eri vahvuuksina:
 - IBRANCE 75 mg kovat kapselit: yksi kapseli sisältää 75 mg palbosiklibia.
 - IBRANCE 100 mg kovat kapselit: yksi kapseli sisältää 100 mg palbosiklibia.
 - IBRANCE 125 mg kovat kapselit: yksi kapseli sisältää 125 mg palbosiklibia.
- Muut aineet ovat:
Kapselin sisältö: mikrokiteinen selluloosa, laktoosimonohydraatti, tyypin A natriumtärkkelysglykolaatti, vedetön kolloidinen piidioksidi, magnesiumstearaatti. Kapselin kuori: liivate, punainen rautaoksidi (E172), keltainen rautaoksidi (E172), titaanidioksidi (E171).
Painomuste: shellakka, titaanidioksidi (E171), ammoniumhydroksidi (28 % liuos), propyleeniglykoli, simetikoni (ks. kohta 2. ”IBRANCE sisältää laktoosia ja natriumia”).

Lääkevalmisteen kuvaus ja pakkauskoost

- IBRANCE 75 mg on läpinäkymätön kova kapseli, jonka runko-osa on vaaleanoranssi (valkoisella merkintä ”PBC 75”) ja kansiosa vaaleanoranssi (valkoisella merkintä ”Pfizer”).
- IBRANCE 100 mg on läpinäkymätön kova kapseli, jonka runko-osa on vaaleanoranssi (valkoisella merkintä ”PBC 100”) ja kansiosa keltaruskea (valkoisella merkintä ”Pfizer”).
- IBRANCE 125 mg on läpinäkymätön kova kapseli, jonka runko-osa on keltaruskea (valkoisella merkintä ”PBC 125”) ja kansiosa keltaruskea (valkoisella merkintä ”Pfizer”).

IBRANCE 75 mg, 100 mg ja 125 mg kapseleita on saatavana 21 tai 63 kovan kapselin läpipainopakkausissa ja 21 kovan kapselin muovipurkeissa.

Kaikkia pakkauskoikoja ei välttämättä ole myynnissä.

Myyntiluvan haltija

Pfizer Europe MA EEIG
Boulevard de la Plaine 17
1050 Bruxelles

Belgia

Valmistaja

Pfizer Manufacturing Deutschland GmbH
Betriebsstätte Freiburg
Mooswaldallee 1
79090 Freiburg
Saksa

Lisätietoja tästä lääkevalmisteesta antaa myyntiluvan haltijan paikallinen edustaja:

België/Belgique/Belgien
Luxembourg/Luxemburg
Pfizer NV/SA
Tél/Tel: +32 (0)2 554 62 11

Lietuva
Pfizer Luxembourg SARL filialas Lietuvoje
Tel: +370 5 251 4000

България
Пфайзер Люксембург САРЛ, Клон България
Тел.: +359 2 970 4333

Magyarország
Pfizer Kft.
Tel.: +36 1 488 37 00

Česká republika
Pfizer, spol. s r.o.
Tel: +420 283 004 111

Malta
Vivian Corporation Ltd.
Tel: +356 21344610

Danmark
Pfizer ApS
Tlf: +45 44 20 11 00

Nederland
Pfizer bv
Tel: +31 (0)800 63 34 636

Deutschland
PFIZER PHARMA GmbH
Tel: +49 (0)30 550055-51000

Norge
Pfizer AS
Tlf: +47 67 52 61 00

Eesti
Pfizer Luxembourg SARL Eesti filiaal
Tel: +372 666 7500

Österreich
Pfizer Corporation Austria Ges.m.b.H.
Tel: +43 (0)1 521 15-0

Ελλάδα
Pfizer Ελλάς Α.Ε.
Τηλ: +30 210 6785800

Polska
Pfizer Polska Sp. z o.o.
Tel.: +48 22 335 61 00

España
Pfizer, S.L.
Tel: +34 91 490 99 00

Portugal
Laboratórios Pfizer, Lda.
Tel: +351 21 423 5500

France
Pfizer
Tél: +33 (0)1 58 07 34 40

România
Pfizer Romania S.R.L.
Tel: +40 (0) 21 207 28 00

Hrvatska
Pfizer Croatia d.o.o.
Tel: +385 1 3908 777

Slovenija
Pfizer Luxembourg SARL
Pfizer, podružnica za svetovanje s področja
farmacevtske dejavnosti, Ljubljana
Tel: +386 (0)1 52 11 400

Ireland

Pfizer Healthcare Ireland
Tel: 1800 633 363 (toll free)
+44 (0)1304 616161

Ísland

Icepharma hf.
Sími: +354 540 8000

Italia

Pfizer S.r.l.
Tel: +39 06 33 18 21

Κύπρος

Pfizer Ελλάς A.E. (Cyprus Branch)
Τηλ: +357 22817690

Latvija

Pfizer Luxembourg SARL filiāle Latvijā
Tel: +371 670 35 775

Slovenská republika

Pfizer Luxembourg SARL, organizačná zložka
Tel: +421 2 3355 5500

Suomi/Finland

Pfizer Oy
Puh/Tel: +358 (0)9 430 040

Sverige

Pfizer AB
Tel: +46 (0)8 550 520 00

United Kingdom (Northern Ireland)

Pfizer Limited
Tel: +44 (0) 1304 616161

Tämä pakkausseloste on tarkistettu viimeksi

Lisätietoa tästä lääkevalmisteesta on saatavilla Euroopan lääkeviraston verkkosivulla
<http://www.ema.europa.eu>.

Pakkausseloste: Tietoa potilaalle

IBRANCE 75 mg kalvopäällysteiset tabletit
IBRANCE 100 mg kalvopäällysteiset tabletit
IBRANCE 125 mg kalvopäällysteiset tabletit
palbosiklibi

Lue tämä pakkausseloste huolellisesti ennen kuin aloitat tämän lääkkeen ottamisen, sillä se sisältää sinulle tärkeitä tietoja.

- Säilytä tämä pakkausseloste. Voit tarvita sitä myöhemmin.
- Jos sinulla on kysyttävää, käänny lääkärin, apteekkihenkilökunnan tai sairaanhoitajan puoleen.
- Tämä lääke on määrätty vain sinulle eikä sitä pidä antaa muiden käyttöön. Se voi aiheuttaa haittaa muille, vaikka heillä olisikin samanlaiset oireet kuin sinulla.
- Jos havaitset haittavaikutuksia, kerro niistä lääkärille, apteekkihenkilökunnalle tai sairaanhoitajalle. Tämä koskee myös sellaisia mahdollisia haittavaikutuksia, joita ei ole mainittu tässä pakkausselosteessa. Ks. kohta 4.

Tässä pakkausselosteessa kerrotaan:

1. Mitä IBRANCE on ja mihin sitä käytetään
2. Mitä sinun on tiedettävä, ennen kuin otat IBRANCE-tabletteja
3. Miten IBRANCE-tabletteja otetaan
4. Mahdolliset haittavaikutukset
5. IBRANCE-tablettien säilyttäminen
6. Pakkauksen sisältö ja muuta tietoa

1. Mitä IBRANCE on ja mihin sitä käytetään

IBRANCE on syöpälääke, jonka vaikuttava aine on palbosiklibi.

Palbosiklibi vaikuttaa estämällä ns. syklinistä riippuvaisia kinaaseja 4 ja 6, jotka ovat solujen kasvua ja jakautumista sääteleviä valkuaisaineita (proteiineja). Näiden proteiinien toiminnan estäminen voi hidastaa syöpäsolujen kasvua ja syövän etenemistä.

IBRANCE-hoito on tarkoitettu potilaille, joilla on tietyn tyyppinen (hormonireseptoriposiitivinen ja HER2-negatiivinen [ihmisen epidermaalinen kasvutekijäreseptori 2 -negatiivinen]) rintasyöpä, joka on levinnyt alkuperäisestä kasvaimesta ympäristöönsä ja/tai muihin elimiin. IBRANCE-hoitoa annetaan yhdessä aromataasimestäjäin tai fulvestrantin kanssa. Näitä lääkkeitä käytetään syövän hormonaalisessa hoidossa.

2. Mitä sinun on tiedettävä, ennen kuin otat IBRANCE-tabletteja

Älä ota IBRANCE-tabletteja

- jos olet allerginen palbosiklibille tai tämän lääkkeen jollekin muulle aineelle (lueteltu kohdassa 6).
- Mäkikuismavalmisteiden (kasvirohdosvalmisteita, joita on käytetty lievän masennuksen ja ahdistuneisuuden hoitoon) käyttöä tulisi välttää IBRANCE-hoidon aikana.

Varoitukset ja varotoimet

Keskustele lääkärin, apteekkihenkilökunnan tai sairaanhoitajan kanssa ennen kuin otat IBRANCE-tabletteja.

IBRANCE saattaa vähentää valkosolujen määrää ja heikentää immuunijärjestelmää. Siksi IBRANCE-hoidon aikana saattaa olla tavallista suurempi riski sairastua infektiin.

Kerro lääkärille, apteekkihenkilökunnalle tai sairaanhoitajalle, jos sinulla ilmenee infektion merkkejä tai oireita, kuten vilunväristyksiä tai kuumetta.

Sinulle tehdään IBRANCE-hoidon aikana säännöllisesti verikokeita, joilla seurataan hoidon mahdollista vaikutusta verisoluihin (valkosoluihin, punasoluihin ja verihiutaleisiin).

IBRANCE-hoidon aikana voi kehittyä vaikea tai henkeä uhkaava keuhkotulehdus, joka voi johtaa kuolemaan. Kerro sinua hoitavalle terveydenhuollon ammattilaiselle heti, jos sinulla ilmenee uusia tai pahenevia oireita, mukaan lukien

- hengitysvaikeus tai hengenahdistus
- kuiva yskä
- rintakipu.

Lapset ja nuoret

IBRANCE-tabletteja ei ole tarkoitettu lapsipotilaiden eikä nuorten potilaiden (alle 18-vuotiaiden) hoitoon.

Muut lääkevalmisteet ja IBRANCE

Kerro lääkärille tai apteekkihenkilökunnalle, jos parhaillaan käytät, olet äskettäin käyttänyt tai saatat käyttää muita lääkkeitä. IBRANCE saattaa vaikuttaa joidenkin muiden lääkkeiden toimintaan.

Erityisesti seuraavat lääkkeet saattavat suurentaa IBRANCE-hoidon haittavaikutusten riskiä:

- lopinaviiri, indinaviiri, nelfinaviiri, ritonaviiri, telapreviiri ja sakinaviiri, joita käytetään HIV-infektion/AIDSin hoitoon
- klaritromysiini- ja telitromysiini-antibiootit, jotka ovat bakteeri-infektioiden hoitoon käytettäviä antibiootteja
- vorikonatsoli, itrakonatsoli, ketokonatsoli ja posakonatsoli, joita käytetään sieni-infektioiden hoitoon
- nefatsodoni, jota käytetään masennuksen hoitoon.

Seuraavien lääkkeiden haittavaikutusten riski voi olla suurentunut yhdessä IBRANCE-valmisteen kanssa annettuina:

- kinidiini, jota käytetään tavallisesti sydämen rytmihäiriöiden hoitoon
- kolkisiini, jota käytetään kihdin hoitoon
- pravastatiini ja rosuvastatiini, joita käytetään korkean kolesterolin hoitoon
- sulfasalatsiini, jota käytetään nivelreuman hoitoon
- alfentaniili, jota käytetään nukutukseen leikkaustoimenpiteiden aikana; fentanyyli, jota käytetään nukutukseen ja kivunlievitykseen ennen toimenpiteitä
- siklosporiini, everolimuusi, takrolimuusi ja sirolimuusi, joita käytetään elinsiirteen hyljinnän estämiseksi
- dihydroergotamiini ja ergotamiini, joita käytetään migreenin hoitoon
- pimotsidi, jota käytetään skitsofrenian ja pitkäkestoisen psykoosin hoitoon.

Seuraavat lääkkeet saattavat heikentää IBRANCE-hoidon tehoa:

- karbamatsipiini ja fenytoiini, joita käytetään kouristuskohtausten lopettamiseen
- entsalutamidi, jota käytetään eturauhassyövän hoitoon
- rifampisiini, jota käytetään tuberkuloosin hoitoon
- mäkikuisma (rohdosvalmiste), jota käytetään lievän masennuksen ja ahdistuneisuuden hoitoon.

IBRANCE ruuan ja juoman kanssa

IBRANCE-tabletit voidaan ottaa ruuan kanssa tai tyhjään mahaan.

Vältä IBRANCE-hoidon aikana greippihedelmää ja greippimehua, koska nämä saattavat lisätä IBRANCE-hoidon haittavaikutuksia.

Raskaus, imetys ja hedelmällisyys

Älä käytä IBRANCE-valmistetta, jos olet raskaana.

Vältä raskaaksi tuloa IBRANCE-hoidon aikana.

Keskustele raskaudenehkäisystä lääkärin kanssa, jos on olemassa pienikin mahdollisuus, että saatat tulla raskaaksi tai partnerisi saattaa tulla raskaaksi.

Jos olet raskaana tai imetät, epäilet olevasi raskaana tai jos suunnittelet lapsen hankkimista, kysy lääkäriltä tai apteekista neuvoa ennen tämän lääkkeen käyttöä.

Tätä lääkevalmistetta saavien naisten, jotka voivat tulla raskaaksi, ja heidän miespuolisten kumppaniensa on käytettävä asianmukaisia raskauden ehkäisymenetelmiä (esim. kahta erilaista estemenetelmää kuten kondomia ja pessaria). Näitä ehkäisymenetelmiä tulee käyttää hoidon aikana ja naisten vähintään 3 viikkoa ja miesten vähintään 14 viikkoa hoidon päättymisen jälkeen.

Imetys

IBRANCE-hoidon aikana ei saa imettää. Ei ole tiedossa, erittyykö IBRANCE ihmisen rintamaitoon.

Hedelmällisyys

Palbosiklibi voi heikentää miesten hedelmällisyyttä.

Siksi miesten tulee harkita siemennesteen talteenottoa ennen IBRANCE-hoidon aloittamista.

Ajaminen ja koneiden käyttö

Väsytys on IBRANCE-valmisteen hyvin yleinen haittavaikutus. Jos olet epätavallisen väsynyt, ole erityisen varovainen autoa ajaessasi tai koneita käyttäessäsi.

3. Miten IBRANCE-tabletteja otetaan

Ota tätä lääkettä juuri siten kuin lääkäri on määrännyt tai apteekkihenkilökunta on neuvonut. Tarkista ohjeet lääkäriltä tai apteekista, jos olet epävarma.

Suosittelun IBRANCE-annos on 125 mg kerran vuorokaudessa 3 viikon ajan. Tämän jälkeen on 1 viikon tauko, jolloin IBRANCE-tabletteja ei oteta. Lääkäri kertoo, kuinka monta IBRANCE-tablettia sinun on otettava.

Jos sinulla ilmenee IBRANCE-hoidon aikana tiettyjä haittavaikutuksia (ks. kohta 4 ”Mahdolliset haittavaikutukset”), lääkäri saattaa pienentää annostasi tai lopettaa hoidon joko tilapäisesti tai pysyvästi. Annosta voidaan myös pienentää muihin saatavilla oleviin vahvuuksiin (100 mg tai 75 mg).

Ota IBRANCE-tabletti kerran vuorokaudessa ruokailun yhteydessä tai tyhjään mahaan suurin piirtein samaan kellonaikaan joka päivä.

Niele tabletti kokonaisuutena vesilasillisen kera. Älä pureskele äläkä murskaa tabletteja. Älä jaa tabletteja ennen niiden nielemistä. Tablettia ei saa ottaa, jos se on rikkoutunut, murtunut tai se ei muutoin ole ehjä.

Jos otat enemmän IBRANCE-tabletteja kuin sinun pitäisi

Jos olet ottanut IBRANCE-tabletteja liikaa, mene heti lääkäriin tai sairaalaan. Saatat tarvita kiireellistä

hoitoa.

Ota mukaan lääkepakkaus ja tämä pakkausseloste, jotta lääkäri tietää, mitä olet ottanut.

Jos unohdat ottaa IBRANCE-tabletin

Jos annos jää väliin tai oksennat, ota seuraava annos tavanomaisen aikataulun mukaisesti. Älä ota kaksinkertaista annosta korvataksesi unohtamasi tabletin.

Jos lopetat IBRANCE-valmisteen otton

Jatka IBRANCE-hoitoa, kunnes lääkäri toisin kehottaa.

Jos sinulla on kysymyksiä tämän lääkkeen käytöstä, käänny lääkärin tai apteekkihenkilökunnan puoleen.

4. Mahdolliset haittavaikutukset

Kuten kaikki lääkkeet, tämäkin lääke voi aiheuttaa haittavaikutuksia. Kaikki eivät kuitenkaan niitä saa.

Ota heti yhteyttä lääkäriin, jos sinulle ilmaantuu jokin seuraavista oireista:

- kuume, vilunväristykset, heikotus, hengenahdistus, verenvuoto tai mustelmaherkkyys. Nämä voivat olla merkki vakavasta vereen liittyvästä häiriöstä.
- hengitysvaikeus, kuiva yskä tai rintakipu. Nämä voivat olla merkki keuhkotulehduksesta.

IBRANCE-valmisteen muita mahdollisia haittavaikutuksia voivat olla:

Hyvin yleiset haittavaikutukset (saattaa ilmetä useammalla kuin 1 henkilöllä kymmenestä):

Infektiot
Veren valkosolujen, punasolujen ja verihiutaleiden määrien väheneminen
Väsymyksen tunne
Ruokahalun heikkeneminen
Suu- ja huulitulehdus (stomatiitti), pahoinvointi, oksentelu, ripuli
Ihottuma
Hiustenlähtö
Heikotus
Kuume
Poikkeamat verikokeissa, joilla arvioidaan maksan toimintaa
Ihon kuivuminen

Yleiset haittavaikutukset (saattaa ilmetä enintään 1 henkilöllä kymmenestä):

Kuume, johon liittyy veren valkosolujen määrän väheneminen (kuumeinen neutropenia)
Näön sumeneminen, kyynelerityksen lisääntyminen, silmien kuivuminen
Makuaistin muutokset (dysgeusia)
Nenäverenvuoto

Melko harvinaiset haittavaikutukset (saattaa ilmetä enintään 1 henkilöllä sadasta):

Ihotulehdus, josta aiheutuu punaisia, hilseileviä läiskäjä ja johon voi liittyä nivelkipua ja kuumetta (ihon lupus erythematosus).

Haittavaikutuksista ilmoittaminen

Jos havaitset haittavaikutuksia, kerro niistä lääkärille, apteekkihenkilökunnalle tai sairaanhoitajalle. Tämä koskee myös sellaisia mahdollisia haittavaikutuksia, joita ei ole mainittu tässä pakkausselosteessa. Voit ilmoittaa haittavaikutuksista myös suoraan [liitteessä V](#) luetellun kansallisen ilmoitusjärjestelmän kautta. Ilmoittamalla haittavaikutuksista voit auttaa saamaan enemmän tietoa tämän lääkevalmisteen turvallisuudesta.

5. IBRANCE-tablettien säilyttäminen

Ei lasten ulottuville eikä näkyville.

Älä käytä tätä lääkettä läpipainolevyssä ja kotelossa mainitun viimeisen käyttöpäivämäärän (EXP) jälkeen. Viimeinen käyttöpäivämäärä tarkoittaa kuukauden viimeistä päivää.

Tämä lääkevalmiste ei vaadi lämpötilan suhteen erityisiä säilytysolosuhteita. Säilytä alkuperäisessä läpipainopakkauksessa. Herkkä kosteudelle.

Älä käytä tätä lääkettä, jos huomaat pakkauksessa vaurioita tai kajoamisen merkkejä.

Lääkkeitä ei pidä heittää viemäriin eikä hävittää talousjätteiden mukana. Kysy käyttämättömien lääkkeiden hävittämisestä apteekista. Näin menetellen suojelet luontoa.

6. Pakkauksen sisältö ja muuta tietoa

Mitä IBRANCE sisältää

- Vaikuttava aine on palbosiklibi. IBRANCE kalvopäällysteisiä tabletteja on saatavana eri vahvuuksina:
 - IBRANCE 75 mg kalvopäällysteiset tabletit: yksi tabletti sisältää 75 mg palbosiklibia.
 - IBRANCE 100 mg kalvopäällysteiset tabletit: yksi tabletti sisältää 100 mg palbosiklibia.
 - IBRANCE 125 mg kalvopäällysteiset tabletit: yksi tabletti sisältää 125 mg palbosiklibia.
- Muut aineet ovat:
Tablettiydin: mikrokiteinen selluloosa, kolloidinen piidioksidi, krospovidoni, magnesiumstearaatti, meripihkahappo.
Kalvopäällyste: hypromelloosi (E464), titaanidioksidi (E171), triasetiini, indigokarmiinalumiinilakka (E132), punainen rautaoksidi (E172) (vain 75 mg:n ja 125 mg:n tabletit), keltainen rautaoksidi (E172) (vain 100 mg:n tabletit).

Lääkevalmisteen kuvaus ja pakkauskoot

- IBRANCE 75 mg on pyöreä, vaaleanvioletti kalvopäällysteinen tabletti, jonka toisella puolella on merkintä ”Pfizer” ja vastakkaisella puolella ”PBC 75”.
- IBRANCE 100 mg on soikea, vihreä kalvopäällysteinen tabletti, jonka toisella puolella on merkintä ”Pfizer” ja vastakkaisella puolella ”PBC 100”.
- IBRANCE 125 mg on soikea, vaaleanvioletti kalvopäällysteinen tabletti, jonka toisella puolella on merkintä ”Pfizer” ja vastakkaisella puolella ”PBC 125”.

IBRANCE 75 mg, 100 mg ja 125 mg tabletteja on saatavana 21 tabletin ja 63 tabletin läpipainopakkauksina.

IBRANCE 75 mg, 100 mg ja 125 mg tabletteja on saatavana 7 tabletin läpipainolevyn (jokaisessa kolossa 1 tabletti) sisältävinä taskupakkauksina. Pakkaus sisältää 21 tablettia (kotelossa 3 taskupakkausta).

Kaikkia pakkauskokoja ei välttämättä ole myynnissä.

Myyntiluvan haltija

Pfizer Europe MA EEIG
Boulevard de la Plaine 17
1050 Bruxelles

Belgia

Valmistaja

Pfizer Manufacturing Deutschland GmbH
Betriebsstätte Freiburg
Mooswaldallee 1
79090 Freiburg
Saksa

Lisätietoja tästä lääkevalmisteesta antaa myyntiluvan haltijan paikallinen edustaja:

België/Belgique/Belgien
Luxembourg/Luxemburg
Pfizer NV/SA
Tél/Tel: +32 (0)2 554 62 11

Lietuva
Pfizer Luxembourg SARL filialas Lietuvoje
Tel: +370 5 251 4000

България
Пфайзер Люксембург САРЛ, Клон България
Тел.: +359 2 970 4333

Magyarország
Pfizer Kft.
Tel.: +36 1 488 37 00

Česká republika
Pfizer, spol. s r.o.
Tel: +420 283 004 111

Malta
Vivian Corporation Ltd.
Tel: +356 21344610

Danmark
Pfizer ApS
Tlf: +45 44 20 11 00

Nederland
Pfizer bv
Tel: +31 (0)800 63 34 636

Deutschland
PFIZER PHARMA GmbH
Tel: +49 (0)30 550055-51000

Norge
Pfizer AS
Tlf: +47 67 52 61 00

Eesti
Pfizer Luxembourg SARL Eesti filiaal
Tel: +372 666 7500

Österreich
Pfizer Corporation Austria Ges.m.b.H.
Tel: +43 (0)1 521 15-0

Ελλάδα
Pfizer Ελλάς Α.Ε.
Τηλ: +30 210 6785800

Polska
Pfizer Polska Sp. z o.o.
Tel.: +48 22 335 61 00

España
Pfizer, S.L.
Tel: +34 91 490 99 00

Portugal
Laboratórios Pfizer, Lda.
Tel: +351 21 423 5500

France
Pfizer
Tél: +33 (0)1 58 07 34 40

România
Pfizer Romania S.R.L.
Tel: +40 (0) 21 207 28 00

Hrvatska
Pfizer Croatia d.o.o.
Tel: +385 1 3908 777

Slovenija
Pfizer Luxembourg SARL
Pfizer, podružnica za svetovanje s področja
farmacevtske dejavnosti, Ljubljana
Tel: +386 (0)1 52 11 400

Ireland

Pfizer Healthcare Ireland
Tel: 1800 633 363 (toll free)
+44 (0)1304 616161

Ísland

Icepharma hf.
Sími: +354 540 8000

Italia

Pfizer S.r.l.
Tel: +39 06 33 18 21

Κύπρος

Pfizer Ελλάς A.E. (Cyprus Branch)
Τηλ: +357 22817690

Latvija

Pfizer Luxembourg SARL filiāle Latvijā
Tel: +371 670 35 775

Slovenská republika

Pfizer Luxembourg SARL, organizačná zložka
Tel: +421 2 3355 5500

Suomi/Finland

Pfizer Oy
Puh/Tel: +358 (0)9 430 040

Sverige

Pfizer AB
Tel: +46 (0)8 550 520 00

United Kingdom (Northern Ireland)

Pfizer Limited
Tel: +44 (0) 1304 616161

Tämä pakkausseloste on tarkistettu viimeksi

Lisätietoa tästä lääkevalmisteesta on saatavilla Euroopan lääkeviraston verkkosivulla
<http://www.ema.europa.eu>.