

BILAG I
PRODUKTRESUME

1. VETERINÆRLÆGEMIDLETS NAVN

Metacam 5 mg/ml injektionsvæske, opløsning til kvæg og grise

2. KVALITATIV OG KVANTITATIV SAMMENSÆTNING

En ml indeholder:

Aktivt stof:

Meloxicam 5 mg

Hjælpestof:

Ethanol 150 mg

Alle hjælpestoffer er anført under pkt. 6.1.

3. LÆGEMIDDELFORM

Injektionsvæske, opløsning.

Klar gul opløsning.

4. KLINISKE OPLYSNINGER

4.1 Dyrearter, som lægemidlet er beregnet til

Kvæg (kalve og ungvæg) og grise

4.2 Terapeutiske indikationer med angivelse af dyrearter, som lægemidlet er beregnet til

Kvæg:

Til anvendelse ved akut respiratorisk infektion i kombination med passende antibiotika-behandling med henblik på at reducere kliniske symptomer hos kvæg.

Til anvendelse ved diarré i kombination med oral tilførsel af vand med henblik på at reducere kliniske symptomer hos kalve, der er mere end en uge gamle, og hos ikke-lakterende ungvæg.

Til lindring af post operativ smerte efter afhorning af kalve.

Grise:

Til anvendelse ved ikke-smitsomme lokomotoriske forstyrrelser med henblik på at reducere halthed og inflammation.

Til lindring af postoperative smerter i forbindelse med mindre bløddelskirurgi såsom kastration.

4.3 Kontraindikationer

Bør ikke anvendes til dyr, som lider af nedsat lever-, hjerte- eller nyrefunktion og hæmorrhagiske lidelser, eller i tilfælde hvor der er tegn på ulcerogene gastrointestinale læsioner.

Bør ikke anvendes i tilfælde af overfølsomhed over for det aktive stof, eller over for et eller flere af hjælpestofferne.

Ved behandling af diarré hos kvæg bør præparatet ikke anvendes til dyr, som er mindre end en uge gamle.

Bør ikke anvendes til grise, som er under 2 dage gamle.

4.4 Særlige advarsler for hver enkelt dyreart, som lægemidlet er beregnet til

Behandling af kalve med Metacam 20 minutter før afhorning reducerer postoperativ smerte. Metacam alene vil ikke give tilstrækkelig smertelindring under afhorning. For at opnå tilstrækkelig smertelindring under kirurgi er yderligere medicinering med passende analgetikum nødvendig.

Behandling af smågrise med Metacam inden kastration reducerer postoperative smerter. For at opnå smertelindring under operation er samtidig medicinering med et passende anæstetikum/sedativum nødvendig. For at opnå den bedst mulige postoperative smertelindrende effekt, bør Metacam administreres 30 minutter før et kirurgisk indgreb.

4.5 Særlige forsigtighedsregler vedrørende brugen

Særlige forsigtighedsregler vedrørende brug til dyr

Hvis der forekommer bivirkninger, bør behandlingen afbrydes, og dyrlægen kontaktes.

Undgå anvendelse til alvorligt dehydrerede, hypovolæmiske eller hypotensive dyr, som kræver parenteral rehydrering, da der foreligger potentiel risiko for skade på nyrerne.

Særlige forsigtighedsregler for personer, som indgiver lægemidlet til dyr

Tilfælde af selvinjektion kan medføre smerter. Personer med kendt overfølsomhed over for non-steroide antiinflammatoriske stoffer (NSAID-præparater) bør undgå kontakt med veterinærlægemidlet. I tilfælde af selvinjektion ved hændeligt uheld skal der straks søges lægehjælp, og indlægssedlen eller etiketten bør vises til lægen.

Dette produkt kan forårsage øjenirritation. I tilfælde af kontakt med øjnene, skylles straks grundigt med vand.

4.6 Bivirkninger (forekomst og sværhedsgrad)

Hos mindre end 10 % af behandlet kvæg i kliniske studier sås kun let og forbigående hævelse på injektionsstedet efter subkutan injektion.

Anafylaktiske reaktioner som kan være alvorlige (herunder dødelige) er blevet observeret i meget sjældne tilfælde, baseret på sikkerhedserfaringer efter markedsføring. Disse bør behandles symptomatisk.

Hyppigheden af bivirkninger er defineret som:

- Meget almindelige (flere end 1 ud af 10 behandlede dyr, der viser bivirkninger)
- Almindelige (flere end 1, men færre end 10 dyr ud af 100 behandlede dyr)
- Ikke almindelige (flere end 1, men færre end 10 dyr ud af 1.000 behandlede dyr)
- Sjældne (flere end 1, men færre end 10 dyr ud af 10.000 behandlede dyr)
- Meget sjældne (færre end 1 dyr ud af 10.000 behandlede dyr, herunder isolerede rapporter).

4.7 Anvendelse under drægtighed, laktation eller æglægning

Kvæg: Kan anvendes under drægtighed.

Grise: Kan anvendes under drægtighed og laktation.

4.8 Interaktion med andre lægemidler og andre former for interaktion

Må ikke gives samtidig med glucokortikosteroider, andre NSAID-præparater eller antikoagulantia.

4.9 Dosering og indgivelsesvej

Kvæg:

Enkelt subkutan eller intravenøs injektion på 0,5 mg meloxicam/kg legemsvægt (d.v.s. 10,0 ml/100 kg legemsvægt), om nødvendigt i kombination med antibiotika-behandling eller med oral tilførsel af passende mængder vand.

Grise:

Lokomotoriske forstyrrelser:

Enkelt intramuskulær injektion på 0,4 mg meloxicam/kg legemsvægt (d.v.s. 2,0 ml/25 kg legemsvægt). Om nødvendigt kan en yderligere dosis gives efter 24 timer.

Reduktion af postoperative smerter:

Enkelt intramuskulær injektion på 0,4 mg meloxicam/kg legemsvægt (d.v.s. 0,4 ml/5 kg legemsvægt) inden operation.

Det er særdeles vigtigt at dosere nøjagtigt og bruge en passende injektionssprøjte samt at vurdere legemsvægten nøje.

Undgå kontaminering under anvendelse.

4.10 Overdosering (symptomer, nødforanstaltninger, modgift), om nødvendigt

I tilfælde af overdosering bør symptomatisk behandling initieres.

4.11 Tilbageholdelsestider

Kvæg: slagtning: 15 dage

Grise: slagtning: 5 dage.

5. FARMAKOLOGISKE EGENSKABER

Farmakoterapeutisk gruppe: Antiinflammatoriske og antireumatiske lægemidler, non-steroider (oxicam).

ATCvet-kode: QM01AC06.

5.1 Farmakodynamiske egenskaber

Meloxicam er et non-steroidt antiinflammatorisk stof (NSAID) i oxicam gruppen, som virker ved hæmning af prostaglandin syntesen, og derved udøver det en antiinflammatorisk, antiekssudativ, analgetisk og antipyretisk effekt. Meloxicam har ligeledes anti-endotoksisk effekt, da det har vist sig at hæmme produktion af thromboxan B₂ forårsaget af *E-coli* endotoxin administration hos kalve og grise.

5.2 Farmakokinetiske oplysninger

Absorption

Efter en enkelt subkutan dosis på 0,5 mg meloxicam/kg opnåedes efter 7,7 timer C_{max} værdier på 2,1 µg/ml hos ungkvæg.

Efter en enkelt intramuskulær dosis på 0,4 mg meloxicam/kg opnåedes efter 1 time en C_{max} værdi på 1,1 til 1,5 µg/ml hos grise.

Distribution

Mere end 98 % af meloxicam er bundet til plasma proteiner. De højeste meloxicam-koncentrationer ses i lever og nyrer. Der ses relativt lave koncentrationer i muskler og fedt.

Metabolisme

Meloxicam findes overvejende i plasma. Hos kvæg udskilles meloxicam ligeledes i høj grad i mælk og galde, hvorimod urinen kun indeholder spor af modersubstansen. Hos grise indeholder galde og urin kun spor af modersubstansen. Meloxicam metaboliseres til en alkohol, et syrederivat og til adskillige polære metabolitter. Alle hovedmetabolitter har vist sig at være farmakologisk inaktive.

Elimination

Meloxicam elimineres med en halveringstid på 26 timer efter subkutan injektion hos ungvæg. Efter intramuskulær administration til grise er den gennemsnitlige halveringstid ca. 2,5 time. Ca. 50 % af den indgivne dosis elimineres via urinen og resten med fæces.

6. FARMACEUTISKE OPLYSNINGER

6.1 Fortegnelse over hjælpestoffer

Ethanol
Poloxamer 188
Natriumchlorid
Glycin
Natriumhydroxid
Glycofurol
Meglumin
Vand til injektionsvæsker

6.2 Væsentlige uforligeligheder

Ingen kendte.

6.3 Opbevaringstid

Opbevaringstid for veterinærlægemidlet i salgspakning: 3 år.
Opbevaringstid efter første åbning af den indre emballage: 28 dage.

6.4 Særlige opbevaringsforhold

Dette veterinærlægemiddel kræver ingen særlige forholdsregler vedrørende opbevaringen.

6.5 Den indre emballages art og indhold

Karton med 1 eller 12 farveløse hætteglas à 20 ml, 50 ml eller 100 ml, lukket med gummiprop og forseglet med aluminiumshætte. Ikke alle pakningsstørrelser er nødvendigvis markedsført.

6.6 Eventuelle særlige forholdsregler ved bortskaffelse af ubrugte veterinærlægemidler eller affaldsmaterialer fra brugen af sådanne

Ikke anvendte veterinærlægemidler, samt affald heraf bør destrueres i henhold til lokale retningslinjer.

7. INDEHAVEREN AF MARKEDSFØRINGSTILLADELSEN

Boehringer Ingelheim Vetmedica GmbH
55216 Ingelheim/Rhein
TYSKLAND

8. MARKEDSFØRINGSTILLADELSENS NUMMER (NUMRE)

EU/2/97/004/035 1 x 20 ml
EU/2/97/004/037 1 x 50 ml
EU/2/97/004/001 1 x 100 ml
EU/2/97/004/036 12 x 20 ml
EU/2/97/004/038 12 x 50 ml
EU/2/97/004/010 12 x 100 ml

9. DATO FOR FØRSTE TILLADELSE/FORNYELSE AF TILLADELSEN

Dato for første markedsføringstilladelse: 07.01.1998
Dato for seneste fornyelse af markedsføringstilladelse: 06.12.2007

10. DATO FOR ÆNDRING AF TEKSTEN

Yderligere information om dette lægemiddel er tilgængelig på Det Europæiske Lægemiddelagenturs hjemmeside <http://www.ema.europa.eu/>

FORBUD MOD SALG, UDLEVERING OG/ELLER BRUG

Ikke relevant.

1. VETERINÆRLÆGEMIDLETS NAVN

Metacam 1,5 mg/ml oral suspension til hunde

2. KVALITATIV OG KVANTITATIV SAMMENSÆTNING

En ml indeholder:

Aktivt stof:

Meloxicam 1,5 mg (svarer til 0,05 mg pr. dråbe)

Hjælpestof:

Natriumbenzoat 1,5 mg (svarer til 0,05 mg pr. dråbe)

Alle hjælpestoffer er anført under pkt. 6.1.

3. LÆGEMIDDELFORM

Oral suspension.

Gullig tyktflydende oral suspension med et grønt farveskær

4. KLINISKE OPLYSNINGER

4.1 Dyrearter, som lægemidlet er beregnet til

Hunde

4.2 Terapeutiske indikationer med angivelse af dyrearter, som lægemidlet er beregnet til

Lindring af inflammation og smerter ved såvel akutte som kroniske lidelser i bevægeapparatet hos hunde.

4.3 Kontraindikationer

Bør ikke anvendes til drægtige eller diegivende dyr.

Bør ikke anvendes til hunde med gastro-intestinale lidelser som f.eks. irritation og tegn på blødning, svækket lever-, hjerte- eller nyrefunktion og hæmorrhagiske lidelser.

Bør ikke anvendes i tilfælde af overfølsomhed over for det aktive stof, eller over for et eller flere af hjælpestofferne.

Bør ikke anvendes til hunde under 6 uger.

4.4 Særlige advarsler for hver enkelt dyreart, som lægemidlet er beregnet til

Ingen.

4.5 Særlige forsigtighedsregler vedrørende brugen

Særlige forsigtighedsregler vedrørende brug til dyr

Undgå behandling af dehydrerede, hypovolæmiske eller hypotensive dyr, idet der foreligger en potentiel risiko for toksisk påvirkning af nyrerne.

Dette lægemiddel er til hunde og må ikke bruges til katte, da det ikke er egnet til brug hos denne dyreart. Til katte bør anvendes Metacam 0,5 mg/ml oral suspension til katte.

Særlige forsigtighedsregler for personer, som indgiver lægemidlet til dyr

Personer med kendt overfølsomhed over for non-steroidale antiinflammatoriske lægemidler (NSAID-præparater) bør undgå kontakt med veterinærlægemidlet.

I tilfælde af indtagelse ved hændeligt uheld skal der straks søges lægehjælp, og indlægssedlen eller etiketten bør vises til lægen.

Dette produkt kan forårsage øjenirritation. I tilfælde af kontakt med øjnene, skylles straks grundigt med vand.

4.6 Bivirkninger (forekomst og sværhedsgrad)

Typiske NSAID-bivirkninger såsom appetitløshed, opkastning, diarré, fækal okkult blødning, apati og nyresvigt er meget sjældent rapporteret, baseret på sikkerhedserfaringer efter markedsføring. I meget sjældne tilfælde er der set hæmoragisk diarré, opkastning af blod, mavesår og forhøjede leverenzzymer, baseret på sikkerhedserfaringer efter markedsføring.

Disse bivirkninger ses sædvanligvis inden for den første behandlingsuge og er i de fleste tilfælde forbigående og forsvinder ved behandlingens ophør. I meget sjældne tilfælde kan de være alvorlige eller fatale.

Hvis der forekommer bivirkninger, bør behandlingen afbrydes, og dyrlægen kontaktes.

Hypigheden af bivirkninger er defineret som:

- Meget almindelige (flere end 1 ud af 10 behandlede dyr, der viser bivirkninger)
- Almindelige (flere end 1, men færre end 10 dyr ud af 100 behandlede dyr)
- Ikke almindelige (flere end 1, men færre end 10 dyr ud af 1.000 behandlede dyr)
- Sjældne (flere end 1, men færre end 10 dyr ud af 10.000 behandlede dyr)
- Meget sjældne (færre end 1 dyr ud af 10.000 behandlede dyr, herunder isolerede rapporter).

4.7 Anvendelse under drægtighed, laktation eller æglægning

Veterinærlægemidlets sikkerhed under drægtighed og laktation er ikke fastlagt (Se afsnit 4.3).

4.8 Interaktion med andre lægemidler og andre former for interaktion

Andre NSAID-præparater, diuretika, antikoagulantia, aminoglykosid-antibiotika og substanser med høj proteinbinding kan konkurrere om bindingen og således føre til toksisk virkning. Metacam må ikke gives samtidig med andre NSAID-præparater eller glucocortikosteroider.

Forudgående behandling med antiinflammatoriske substanser kan resultere i yderligere eller forstærkede bivirkninger, og derfor bør der indlægges en periode uden behandling med sådanne veterinære lægemidler på mindst 24 timer, inden behandlingen påbegyndes. Længden af den behandlingsfri periode bør dog fastlægges under hensyntagen til de farmakologiske egenskaber af tidligere anvendte præparater.

4.9 Dosering og indgivelsesvej

Indledende behandling er en enkelt dosis på 0,2 mg meloxicam/kg legemsvægt den første dag. Behandlingen fortsættes én gang dagligt med peroral administration (24 timers interval) af en vedligeholdelsesdosis på 0,1 mg meloxicam/kg legemsvægt.

Ved længerevarende behandling, når der er observeret klinisk reaktion (efter ≥ 4 dage), kan dosis af Metacam tilpasses til den laveste, effektive, individuelle dosis, idet der tages hensyn til, at graden af smerte og inflammation, som er forbundet med kroniske lidelser i bevægeapparatet, kan variere over tid.

Der bør udvises særlig forsigtighed i forbindelse med doseringsnøjagtigheden.

Omrystes godt før brug. Skal indgives oralt enten opblandet i foder eller direkte i munden.

Suspensionen kan gives enten ved hjælp af flaskens dråbeanordning (til meget små racer) eller ved hjælp af den vedlagte doseringssprøjte.

Dosering ved hjælp af flaskens dråbeanordning:

Første dosis: 4 dråber pr. kg legemsvægt

Vedligeholdelsesdosis: 2 dråber pr. kg legemsvægt.

Dosering ved hjælp af doseringssprøjten:

Sprøjten passer til flaskens dråbeanordning og er forsynet med en skala for kg-legemsvægt, som svarer til vedligeholdelsesdosis. Når behandlingen påbegyndes, skal der den første dag gives dobbelt vedligeholdelsesdosis.

Alternativt kan behandlingen påbegyndes med Metacam 5 mg/ml injektionsvæske.

En klinisk reaktion ses normalt inden for 3-4 dage. Behandlingen bør afbrydes senest efter 10 dage, hvis der ikke ses klinisk bedring.

Undgå kontaminering under anvendelse.

4.10 Overdosering (symptomer, nødforanstaltninger, modgift), om nødvendigt

I tilfælde af overdosering bør symptomatisk behandling initieres.

4.11 Tilbageholdelsestid

Ikke relevant.

5. FARMAKOLOGISKE EGENSKABER

Farmakoterapeutisk gruppe: Antiinflammatoriske og antireumatiske lægemidler, non-steroider (oxicam).

ATCvet-kode: QM01AC06.

5.1 Farmakodynamiske egenskaber

Meloxicam er et non-steroidt antiinflammatorisk stof (NSAID) fra oxicam-gruppen. Det virker ved hæmning af prostaglandinsyntesen, hvorved det har antiinflammatorisk, analgetisk, antiekssudativ og antipyretisk effekt. Det reducerer leukocyt-infiltrationen i det betændte væv. I mindre udstrækning hæmmes også collagen-induceret trombocyt-aggregation. In vitro- og in vivo-studier har vist, at meloxicam i højere grad hæmmer cyclooxygenase-2 (COX-2) end cyclooxygenase-1 (COX-1).

5.2 Farmakokinetiske oplysninger

Absorption

Meloxicam absorberes fuldstændigt efter peroral administration, og den maksimale plasmakoncentration opnås efter ca. 4,5 time. Når præparatet anvendes i overensstemmelse med den anbefalede daglige dosering, nås meloxicams steady-state-koncentrationer 2 dage efter behandlingens påbegyndelse.

Distribution

Der er linearitet mellem den indgivne dosis og de observerede plasmakoncentrationer efter indgift af terapeutiske doser. Omkring 97 % af meloxicam i plasma er proteinbundet. Fordelingsvoluminet er 0,3 l/kg.

Metabolisme

Meloxicam findes hovedsageligt i plasma, og stoffet udskilles i høj grad via galden, hvorimod urinen kun indeholder spor af uomdannet substans. Meloxicam metaboliseres til en alkohol, et syrederivat og til adskillige polære metabolitter. Alle hovedmetabolitter har vist sig at være farmakologisk inaktive.

Elimination

Meloxicam elimineres med en halveringstid på 24 timer. Ca. 75 % af den indgivne dosis elimineres via fæces og den resterende del med urinen.

6. FARMACEUTISKE OPLYSNINGER

6.1 Fortegnelse over hjælpestoffer

Natriumbenzoat
Sorbitol, flydende
Glycerol
Saccharinnatrium
Xylitol
Natriumdihydrogenphosphat, dihydrat
Silica, kolloid vandfri
Hydroxyethylcellulose
Citronsyre
Honningduft
Vand, rensat

6.2 Væsentlige uforligeligheder

Ingen kendte.

6.3 Opbevaringstid

Opbevaringstid for veterinærlægemidlet i salgspakning: 3 år.

Opbevaringstid efter første åbning af den indre emballage: 6 måneder.

6.4 Særlige opbevaringsforhold

Dette veterinærlægemiddel kræver ingen særlige forholdsregler vedrørende opbevaringen.

6.5 Den indre emballages art og indhold

Polyethylen-flaske indeholdende 10 ml, 32 ml, 100 ml eller 180 ml med polyethylen-dråbeanordning og en børnesikret lukning. Hver flaske er pakket i en kartonæske og er udstyret med en polyethylen-doseringssprøjte. Ikke alle pakningsstørrelser er nødvendigvis markedsført.

6.6 Eventuelle særlige forholdsregler ved bortskaffelse af ubrugte veterinærlægemidler eller affaldsmaterialer fra brugen af sådanne

Ikke anvendte veterinærlægemidler, samt affald heraf bør destrueres i henhold til lokale retningslinjer.

7. INDEHAVEREN AF MARKEDSFØRINGSTILLADELSEN

Boehringer Ingelheim Vetmedica GmbH
55216 Ingelheim/Rhein
TYSKLAND

8. MARKEDSFØRINGSTILLADELSENS NUMMER (NUMRE)

EU/2/97/004/003 10 ml
EU/2/97/004/004 32 ml
EU/2/97/004/004 100 ml
EU/2/97/004/029 180 ml

9. DATO FOR FØRSTE TILLADELSE/FORNYELSE AF TILLADELSEN

Dato for første markedsføringstilladelse: 07.01.1998
Dato for seneste fornyelse af markedsføringstilladelse: 06.12.2007

10. DATO FOR ÆNDRING AF TEKSTEN

Yderligere information om dette lægemiddel er tilgængelig på Det Europæiske Lægemiddelagenturs hjemmeside <http://www.ema.europa.eu/>

FORBUD MOD SALG, UDLEVERING OG/ELLER BRUG

Ikke relevant.

1. VETERINÆRLÆGEMIDLETS NAVN

Metacam 5 mg/ml injektionsvæske, opløsning til hunde og katte

2. KVALITATIV OG KVANTITATIV SAMMENSÆTNING

En ml indeholder:

Aktivt stof:

Meloxicam 5 mg

Hjælpestof:

Ethanol 150 mg

Alle hjælpestoffer er anført under pkt. 6.1.

3. LÆGEMIDDELFORM

Injektionsvæske, opløsning

Klar gul opløsning.

4. KLINISKE OPLYSNINGER

4.1 Dyrearter, som lægemidlet er beregnet til

Hunde og katte

4.2 Terapeutiske indikationer med angivelse af dyrearter, som lægemidlet er beregnet til

Hunde:

Lindring af inflammation og smerter ved såvel akutte som kroniske lidelser i bevægeapparatet.
Reduktion af postoperative smerter og inflammation efter ortopædisk- og bløddelskirurgi.

Katte:

Reduktion af postoperative smerter efter ovariehysterektomi og mindre omfattende bløddelskirurgi.

4.3 Kontraindikationer

Bør ikke anvendes til drægtige eller diegivende dyr.

Bør ikke anvendes til dyr med gastro-intestinale lidelser som f.eks. irritation og tegn på blødning, svækket lever-, hjerte- eller nyrefunktion og hæmorrhagiske lidelser.

Bør ikke anvendes i tilfælde af overfølsomhed over for det aktive stof, eller over for et eller flere af hjælpestofferne.

Bør ikke anvendes til dyr under 6 uger eller katte på mindre end 2 kg.

4.4 Særlige advarsler for hver enkelt dyreart, som lægemidlet er beregnet til

Ingen.

4.5 Særlige forsigtighedsregler vedrørende brugen

Særlige forsigtighedsregler vedrørende brug til dyr

Undgå behandling af dehydrerede, hypovolæmiske eller hypotensive dyr, idet der foreligger en potentiel risiko for toksisk påvirkning af nyrerne. Under anæstesi bør overvågning og væsketerapi være standardpraksis.

Særlige forsigtighedsregler for personer, som indgiver lægemidlet til dyr

Tilfælde af selvinjektion kan medføre smerter. Personer med kendt overfølsomhed over for non-steroide antiinflammatoriske midler (NSAID-præparater) bør undgå kontakt med veterinærlægemidlet. I tilfælde af selvinjektion ved hændeligt uheld skal der straks søges lægehjælp, og indlægssedlen eller etiketten bør vises til lægen.

Dette produkt kan forårsage øjenirritation. I tilfælde af kontakt med øjnene, skylles straks grundigt med vand.

4.6 Bivirkninger (forekomst og sværhedsgrad)

Typiske NSAID-bivirkninger såsom appetitløshed, opkastning, diarré, fækal okkult blødning, apati og nyresvigt er meget sjældent rapporteret, baseret på sikkerhedserfaringer efter markedsføring.

Der er i meget sjældne tilfælde set hæmoragisk diarré, opkastning af blod, mavesår samt forhøjede leverenzymmer, baseret på sikkerhedserfaringer efter markedsføring.

Disse bivirkninger ses sædvanligvis inden for den første behandlingsuge og er i de fleste tilfælde forbigående og forsvinder ved behandlingens ophør. I meget sjældne tilfælde kan de være alvorlige eller fatale.

Anafylaktiske reaktioner er blevet observeret i meget sjældne tilfælde, baseret på sikkerhedserfaringer efter markedsføring. Disse bør behandles symptomatisk.

Hvis der forekommer bivirkninger bør behandlingen afbrydes og dyrlægen kontaktes.

Hyppigheden af bivirkninger er defineret som:

- Meget almindelige (flere end 1 ud af 10 behandlede dyr, der viser bivirkninger)
- Almindelige (flere end 1, men færre end 10 dyr ud af 100 behandlede dyr)
- Ikke almindelige (flere end 1, men færre end 10 dyr ud af 1.000 behandlede dyr)
- Sjældne (flere end 1, men færre end 10 dyr ud af 10.000 behandlede dyr)
- Meget sjældne (færre end 1 dyr ud af 10.000 behandlede dyr, herunder isolerede rapporter).

4.7 Anvendelse under drægtighed, laktation eller æglægning

Veterinærlægemidlets sikkerhed under drægtighed og laktation er ikke fastlagt (Se afsnit 4.3).

4.8 Interaktion med andre lægemidler og andre former for interaktion

Andre NSAID-præparater, diuretika, antikoagulantia, aminoglykosid-antibiotika og substanser med høj proteinbinding kan konkurrere om bindingen og således føre til toksisk virkning. Metacam må ikke gives samtidig med andre NSAID-præparater eller glucocortikosteroider. Samtidig administration af potentielt nefrotoksiske lægemidler bør undgås. Intravenøs eller subkutan væsketerapi under anæstesi bør overvejes i de tilfælde, hvor anæstesi kan medføre en forøget risiko for dyret (f.eks. ved gamle dyr). Svækkelse af nyrefunktionen kan ikke udelukkes ved samtidig administration af anæstetika og NSAID-præparater.

Forudgående behandling med antiinflammatoriske substanser kan resultere i yderligere eller forstærkede bivirkninger, og derfor bør der indlægges en periode uden behandling med sådanne veterinære lægemidler på mindst 24 timer, inden behandlingen påbegyndes. Længden af den

behandlingsfri periode bør dog fastlægges under hensyntagen til de farmakologiske egenskaber af tidligere anvendte præparater.

4.9 Dosering og indgivelsesvej

Hunde:

Sygdomme i bevægeapparatet:

Enkelt subkutan injektion af en dosis på 0,2 mg meloxicam/kg legemsvægt (svarende til 0,4 ml/10 kg legemsvægt). Metacam 1,5 mg/ml oral suspension til hunde eller Metacam 1 mg og 2,5 mg tyggetabletter til hunde kan gives ved fortsat behandling med en dosis på 0,1 mg meloxicam/kg legemsvægt 24 timer efter injektionen.

Reduktion af postoperative smerter (over en periode på 24 timer):

Enkelt intravenøs eller subkutan injektion af en dosis på 0,2 mg meloxicam/kg legemsvægt (svarende til 0,4 ml/10 kg) før indgrebet, for eksempel ved indledning af anæstesi.

Katte:

Reduktion af postoperative smerter:

Enkelt subkutan injektion af en dosis på 0,3 mg meloxicam/kg legemsvægt (svarende til 0,06 ml/kg legemsvægt) før indgrebet, for eksempel ved indledning af anæstesi.

Der bør udvises særlig forsigtighed i forbindelse med doseringsnøjagtigheden.

Undgå kontaminering under anvendelse.

4.10 Overdosering (symptomer, nødforanstaltninger, modgift), om nødvendigt

I tilfælde af overdosering bør symptomatisk behandling initieres.

4.11 Tilbageholdelsestid

Ikke relevant.

5. FARMAKOLOGISKE EGENSKABER

Farmakoterapeutisk gruppe: Antiinflammatoriske og antireumatiske lægemidler, non-steroider (oxicam).

ATCvet-kode: QM01AC06.

5.1 Farmakodynamiske egenskaber

Meloxicam er et non-steroidt antiinflammatorisk stof (NSAID) fra oxicam-gruppen. Det virker ved hæmning af prostaglandinsyntesen, hvorved det har antiinflammatorisk, analgetisk, antiekssudativ og antipyretisk effekt. Det reducerer leukocyt infiltrationen i det betændte væv. I mindre udstrækning hæmmes også collagen-induceret trombocyt-aggregation. In vitro og in vivo studier har vist, at meloxicam i højere grad hæmmer cyclooxygenase-2 (COX-2) end cyclooxygenase-1 (COX-1).

5.2 Farmakokinetiske oplysninger

Absorption

Efter subkutan administration er meloxicam fuldstændigt biotilgængeligt, og maksimale gennemsnitlige plasmakoncentrationer på 0,73 µg/ml hos hunde og 1,1 µg/ml hos katte opnåedes henholdsvis ca. 2,5 og 1,5 time efter administration.

Distribution

Der er linearitet mellem den indgivne dosis og de observerede plasmakoncentrationer efter indgift af terapeutiske doser til hunde og katte. Mere end 97 % af meloxicam er bundet til plasmaproteiner. Distributionsvolumen er 0,3 l/kg hos hunde og 0,09 l/kg hos katte.

Metabolisme

Hos hunde findes meloxicam hovedsagelig i plasma, og stoffet udskilles i høj grad via galden, hvorimod urinen kun indeholder spor af uomdannet substans. Meloxicam metaboliseres til en alkohol, et syrederivat og til adskillige polære metabolitter. Alle hovedmetabolitter har vist sig at være farmakologisk inaktive.

Hos katte findes meloxicam hovedsagelig i plasma, og stoffet udskilles i høj grad via galden hvorimod urin kun indeholder spor af uomdannet substans. De fem hovedmetabolitter har vist sig at være farmakologisk inaktive. Meloxicam metaboliseres til en alkohol, et syrederivat og til adskillige polære metabolitter. Som for andre undersøgte dyrearter sker den primære biotransformation af meloxicam i katte via oxidation.

Elimination

Hos hunde elimineres Meloxicam med en halveringstid på 24 timer. Ca. 75 % af den indgivne dosis elimineres via fæces og den resterende del med urinen.

Hos katte elimineres meloxicam med en halveringstid på 24 timer. Påvisningen af metabolitter fra den uomdannede substans i urin og fæces, men ikke i plasma, indikerer hurtig udskillelse af metabolitterne. 21 % af den genfundne dosis elimineres i urin (2 % som uændret meloxicam, 19 % som metabolitter) og 79 % i fæces (49 % som uændret meloxicam, 30 % som metabolitter).

6. FARMACEUTISKE OPLYSNINGER

6.1 Fortegnelse over hjælpestoffer

Ethanol
Poloxamer 188
Natriumchlorid
Glycin
Natriumhydroxid
Glycofurol
Meglumin
Vand til injektionsvæsker

6.2 Væsentlige uforlideligheder

Ingen kendte.

6.3 Opbevaringstid

Opbevaringstid for veterinærlægemidlet i salgspakning: 3 år.
Opbevaringstid efter første åbning af den indre emballage: 28 dage.

6.4 Særlige opbevaringsforhold

Dette veterinærlægemiddel kræver ingen særlige forholdsregler vedrørende opbevaringen.

6.5 Den indre emballages art og indhold

Karton indeholdende et farveløst hætteglas à 10 ml eller 20 ml, lukket med gummiprop og forsejlet med aluminiumshætte.
Ikke alle pakningsstørrelser er nødvendigvis markedsført.

6.6 Eventuelle særlige forholdsregler ved bortskaffelse af ubrugte veterinærlægemidler eller affaldsmaterialer fra brugen af sådanne

Ikke anvendte veterinærlægemidler, samt affald heraf bør destrueres i henhold til lokale retningslinjer.

7. INDEHAVEREN AF MARKEDSFØRINGSTILLADELSEN

Boehringer Ingelheim Vetmedica GmbH
55216 Ingelheim/Rhein
TYSKLAND

8. MARKEDSFØRINGSTILLADELSENS NUMMER (NUMRE)

EU/2/97/004/006 10 ml
EU/2/97/004/011 20 ml

9. DATO FOR FØRSTE TILLADELSE/FORNYELSE AF TILLADELSEN

Dato for første markedsføringstilladelse: 07.01.1998
Dato for seneste fornyelse af markedsføringstilladelse: 06.12.2007

10. DATO FOR ÆNDRING AF TEKSTEN

Yderligere information om dette lægemiddel er tilgængelig på Det Europæiske Lægemiddelagenturs hjemmeside <http://www.ema.europa.eu/>

FORBUD MOD SALG, UDLEVERING OG/ELLER BRUG

Ikke relevant.

1. VETERINÆRLÆGEMIDLETS NAVN

Metacam 20 mg/ml injektionsvæske, opløsning til kvæg, grise og heste.

2. KVALITATIV OG KVANTITATIV SAMMENSÆTNING

En ml indeholder:

Aktivt stof:

Meloxicam 20 mg

Hjælpestof:

Ethanol 150 mg

Alle hjælpestoffer er anført under pkt. 6.1.

3. LÆGEMIDDELFORM

Injektionsvæske, opløsning.

Klar gul opløsning.

4. KLINISKE OPLYSNINGER

4.1 Dyrearter, som lægemidlet er beregnet til

Kvæg, grise og heste.

4.2 Terapeutiske indikationer med angivelse af dyrearter, som lægemidlet er beregnet til

Kvæg:

Til anvendelse ved akut respiratorisk infektion i kombination med passende antibiotika-behandling med henblik på at reducere kliniske symptomer hos kvæg.

Til anvendelse ved diarré i kombination med oral tilførsel af vand med henblik på at reducere kliniske symptomer hos kalve, der er mere end en uge gamle, og hos ikke-lakterende ungvæg.

Til supplerende behandling af akut mastitis i kombination med antibiotika-behandling.

Til lindring af post operativ smerte efter afhorning af kalve.

Grise:

Til anvendelse ved ikke-smitsomme lokomotoriske forstyrrelser med henblik på at reducere halthed og inflammation.

Til supplerende behandling af puerperal sepsis og toksikæmi (mastitis-metritis-agalaktisk syndrom) med passende antibiotika-behandling.

Heste:

Til anvendelse ved lindring af inflammation og smerter ved såvel akutte som kroniske lidelser i bevægeapparatet.

Til anvendelse ved lindring af smerte i forbindelse med kolik hos hest.

4.3 Kontraindikationer

Se også afsnit 4.7.

Bør ikke anvendes til heste under 6 uger.

Bør ikke anvendes til dyr, som lider af nedsat lever-, hjerte- eller nyrefunktion og hæmorrhagiske lidelser, eller i tilfælde hvor der er tegn på ulcerogene gastrointestinale læsioner.

Bør ikke anvendes i tilfælde af overfølsomhed over for det aktive stof, eller over for et eller flere af hjælpestofferne.

Ved behandling af diarré hos kvæg bør præparatet ikke gives til dyr, som er mindre end en uge gamle.

4.4 Særlige advarsler for hver enkelt dyreart, som lægemidlet er beregnet til

Behandling af kalve med Metacam 20 minutter før afhorning reducerer postoperativ smerte. Metacam alene vil ikke give tilstrækkelig smertelindring under afhorning. For at opnå tilstrækkelig smertelindring under kirurgi er yderligere medicinering med passende analgetikum nødvendig.

4.5 Særlige forsigtighedsregler vedrørende brugen

Særlige forsigtighedsregler vedrørende brug til dyr

Hvis der forekommer bivirkninger, bør behandlingen afbrydes, og dyrlægen kontaktes.

Undgå anvendelse til alvorligt dehydrerede, hypovolæmiske eller hypotensive dyr, som kræver parenteral rehydrering, da der foreligger potentiel risiko for skade.

I tilfælde af utilstrækkelig smertelindring ved behandling af kolik hos hest bør diagnosen revurderes omhyggeligt, da der kan være behov for kirurgisk indgreb.

Særlige forsigtighedsregler for personer, som indgiver lægemidlet til dyr

Tilfælde af selvinjektion kan medføre smerter. Personer med kendt overfølsomhed over for non-steroide antiinflammatoriske lægemidler (NSAID-præparater) bør undgå kontakt med veterinærlægemidlet.

I tilfælde af selvinjektion ved hændeligt uheld skal der straks søges lægehjælp, og indlægssedlen eller etiketten bør vises til lægen.

Dette produkt kan forårsage øjenirritation. I tilfælde af kontakt med øjnene, skylles straks grundigt med vand.

4.6 Bivirkninger (forekomst og sværhedsgrad)

Hos mindre end 10 % af behandlet kvæg i kliniske studier sås kun let og forbigående hævelse på injektionsstedet efter subkutan injektion.

Hos heste blev en forbigående hævelse på injektionsstedet observeret i isolerede tilfælde i kliniske studier, men denne forsvandt uden indgriben.

Anafylaktiske reaktioner som kan være alvorlige (herunder dødelige) er blevet observeret i meget sjældne tilfælde, baseret på sikkerhedserfaringer efter markedsføring. Disse bør behandles symptomatisk.

Hyppigheden af bivirkninger er defineret som:

- Meget almindelige (flere end 1 ud af 10 behandlede dyr, der viser bivirkninger)
- Almindelige (flere end 1, men færre end 10 dyr ud af 100 behandlede dyr)
- Ikke almindelige (flere end 1, men færre end 10 dyr ud af 1.000 behandlede dyr)
- Sjældne (flere end 1, men færre end 10 dyr ud af 10.000 behandlede dyr)
- Meget sjældne (færre end 1 dyr ud af 10.000 behandlede dyr, herunder isolerede rapporter).

4.7 Anvendelse under drægtighed, laktation eller æglægning

Kvæg og grise: Kan anvendes under drægtighed og laktation.

Heste: Må ikke anvendes til drægtige eller lakterende hopper.

Se også afsnit 4.3.

4.8 Interaktion med andre lægemidler og andre former for interaktion

Må ikke gives samtidig med glucokortikosteroider, andre NSAID-præparater eller antikoagulantia.

4.9 Dosering og indgivelsesvej

Kvæg:

Enkelt subkutan eller intravenøs injektion på 0,5 mg meloxicam/kg legemsvægt (d.v.s. 2,5 ml/100 kg legemsvægt), om nødvendigt i kombination med antibiotika-behandling eller med oral tilførsel af passende mængder vand.

Grise:

Enkelt intramuskulær injektion på 0,4 mg meloxicam/kg legemsvægt (d.v.s. 2,0 ml/100 kg legemsvægt) i kombination med passende antibiotika-behandling. Om nødvendigt kan en yderligere dosis gives efter 24 timer.

Heste:

Enkelt intravenøs injektion på 0,6 mg meloxicam/kg legemsvægt (d.v.s. 3,0 ml/100 kg legemsvægt). Ved lindring af inflammation og smerter ved såvel akutte som kroniske lidelser i bevægeapparatet: Behandlingen kan fortsættes med Metacam 15 mg/ml oral suspension i en dosis på 0,6 mg meloxicam/kg legemsvægt 24 timer efter injektionen.

Undgå kontaminering under anvendelse.

4.10 Overdosering (symptomer, nødforanstaltninger, modgift), om nødvendigt

I tilfælde af overdosering bør symptomatisk behandling initieres.

4.11 Tilbageholdelsestider

Kvæg: slagtning: 15 dage, Mælk: 5 dage

Grise: slagtning: 5 dage

Heste: slagtning: 5 dage

Må ikke anvendes til heste, hvis mælk er bestemt til menneskeføde.

5. FARMAKOLOGISKE EGENSKABER

Farmakoterapeutisk gruppe: Antiinflammatoriske og antireumatiske lægemidler, non-steroider (oxicam).

ATCvet-kode: QM01AC06.

5.1 Farmakodynamiske egenskaber

Meloxicam er et non-steroidt antiinflammatorisk stof (NSAID) i oxicam gruppen, som virker ved hæmning af prostaglandin syntesen, og derved udøver det en antiinflammatorisk, antiekssudativ, analgetisk og antipyretisk effekt. Det reducerer leukocyt infiltrationen i det betændte væv. I mindre udstrækning hæmmes også collagen-induceret trombocyt-aggregation. Meloxicam har ligeledes anti-endotoksisk effekt, da det har vist sig at hæmme produktion af thromboxan B₂ forårsaget af *E-coli* endotoxin administration hos kalve, lakterende køer og grise.

5.2 Farmakokinetiske oplysninger

Absorption

Efter en enkelt subkutan dosis på 0,5 mg meloxicam/kg opnåedes C_{max} værdier på 2,1 µg/ml efter 7,7 timer og 2,7 µg/ml efter 4 timer hos henholdsvis ungvæg og lakterende køer.

Efter to intramuskulære doser på 0,4 mg meloxicam/kg opnåedes efter 1 time en C_{max} værdi på 1,9 µg/ml hos grise.

Distribution

Mere end 98 % af meloxicam er bundet til plasma proteiner. De højeste meloxicam koncentrationer ses i lever og nyrer. Der ses relativt lave koncentrationer i muskler og fedt.

Metabolisme

Meloxicam findes overvejende i plasma. Hos kvæg udskilles meloxicam ligeledes i høj grad i mælk og galde, hvorimod urinen kun indeholder spor af modersubstansen. Hos grise indeholder galde og urin kun spor af modersubstansen. Meloxicam metaboliseres til en alkohol, et syrederivat og til adskillige polære metabolitter. Alle hovedmetabolitter har vist sig at være farmakologisk inaktive. Metabolismen hos heste er ikke undersøgt.

Elimination

Meloxicam elimineres med halveringstider på 26 og 17,5 timer efter subkutan injektion hos henholdsvis ungvæg og lakterende køer.

Hos grise, efter intramuskulær administration, er den gennemsnitlige halveringstid ca. 2,5 time.

Efter intravenøs injektion til heste elimineres meloxicam med en terminal halveringstid på 8,5 time.

Ca. 50 % af den indgivne dosis elimineres via urinen og resten med fæces.

6. FARMACEUTISKE OPLYSNINGER

6.1 Fortegnelse over hjælpestoffer

Ethanol
Poloxamer 188
Macrogol 300
Glycin
Dinatriumedetat
Natriumhydroxid
Saltsyre
Meglumin
Vand til injektionsvæsker

6.2 Væsentlige uforligeligheder

Ingen kendte.

6.3 Opbevaringstid

Opbevaringstid for veterinærlægemidlet i salgspakning (20 ml, 50 ml, 100 ml eller 250 ml): 3 år.
Opbevaringstid efter første åbning af den indre emballage: 28 dage.

6.4 Særlige opbevaringsforhold

Dette veterinærlægemiddel kræver ingen særlige forholdsregler vedrørende opbevaringen.

6.5 Den indre emballages art og indhold

Karton med enten 1 eller 12 farveløse hætteglas hver indeholdende 20 ml, 50 ml eller 100 ml.
Karton med enten 1 eller 6 farveløse hætteglas hver indeholdende 250 ml.
Hvert hætteglas er lukket med en gummiprop og forseglet med en aluminiumshætte.
Ikke alle pakningsstørrelser er nødvendigvis markedsført.

6.6 Eventuelle særlige forholdsregler ved bortskaffelse af ubrugte veterinærlægemidler eller affaldsmaterialer fra brugen af sådanne

Ikke anvendte veterinærlægemidler, samt affald heraf bør destrueres i henhold til lokale retningslinjer.

7. INDEHAVEREN AF MARKEDSFØRINGSTILLADELSEN

Boehringer Ingelheim Vetmedica GmbH
55216 Ingelheim/Rhein
TYSKLAND

8. MARKEDSFØRINGSTILLADELSENS NUMMER (NUMRE)

EU/2/97/004/027 1 x 20 ml
EU/2/97/004/007 1 x 50 ml
EU/2/97/004/008 1 x 100 ml
EU/2/97/004/031 1 x 250 ml
EU/2/97/004/028 12 x 20 ml
EU/2/97/004/014 12 x 50 ml
EU/2/97/004/015 12 x 100 ml
EU/2/97/004/032 6 x 250 ml

9. DATO FOR FØRSTE TILLADELSE/FORNYELSE AF TILLADELSEN

Dato for første markedsføringstilladelse: 07.01.1998
Dato for seneste fornyelse af markedsføringstilladelse: 06.12.2007

10. DATO FOR ÆNDRING AF TEKSTEN

Yderligere information om dette lægemiddel er tilgængelig på Det Europæiske Lægemiddelagenturs hjemmeside <http://www.ema.europa.eu/>

FORBUD MOD SALG, UDLEVERING OG/ELLER BRUG

Ikke relevant.

1. VETERINÆRLÆGEMIDLETS NAVN

Metacam 15 mg/ml oral suspension til heste

2. KVALITATIV OG KVANTITATIV SAMMENSÆTNING

En ml indeholder:

Aktivt stof:

Meloxicam 15 mg

Hjælpestof:

Natriumbenzoat 1,5 mg

Alle hjælpestoffer er anført under pkt. 6.1.

3. LÆGEMIDDELFORM

Oral suspension.

Gullig tyktflydende oral suspension med et grønt farveskær

4. KLINISKE OPLYSNINGER

4.1 Dyrearter, som lægemidlet er beregnet til

Heste

4.2 Terapeutiske indikationer med angivelse af dyrearter, som lægemidlet er beregnet til

Lindring af inflammation og smerter ved såvel akutte som kroniske lidelser i bevægeapparatet hos heste.

4.3 Kontraindikationer

Bør ikke anvendes til drægtige eller diegivende hopper.

Bør ikke anvendes til heste med gastro-intestinale lidelser som f.eks. irritation og tegn på blødning, svækket lever-, hjerte- eller nyrefunktion og hæmoragiske lidelser.

Bør ikke anvendes i tilfælde af overfølsomhed over for det aktive stof, eller over for et eller flere af hjælpestofferne.

Bør ikke anvendes til heste under 6 uger.

4.4 Særlige advarsler for hver enkelt dyreart, som lægemidlet er beregnet til

Ingen.

4.5 Særlige forsigtighedsregler vedrørende brugen

Særlige forsigtighedsregler vedrørende brug til dyr

Undgå behandling af dehydrerede, hypovolæmiske eller hypotensive dyr, idet der foreligger en potentiel risiko for toksisk påvirkning af nyrerne.

Særlige forsigtighedsregler for personer, som indgiver lægemidlet til dyr

Ved overfølsomhed over for non-steroid antiinflammatoriske lægemidler (NSAID-præparater) bør kontakt med lægemidlet undgås.

I tilfælde af indtagelse ved hændeligt uheld skal der straks søges lægehjælp, og indlægssedlen eller etiketten bør vises til lægen.

Dette produkt kan forårsage øjenirritation. I tilfælde af kontakt med øjnene, skylles straks grundigt med vand.

4.6 Bivirkninger (forekomst og sværhedsgrad)

Diarré, typisk i forbindelse med NSAID'er, blev meget sjældent observeret i kliniske undersøgelser. De kliniske tegn var reversible.

I meget sjældne tilfælde er der set appetitløshed, apati, mavesmerter, colitis samt nældefeber, baseret på sikkerhedserfaringer efter markedsføring.

Anafylaktiske reaktioner som kan være alvorlige (herunder dødelige) er blevet observeret meget sjældent, baseret på sikkerhedserfaringer efter markedsføring. Disse bør behandles symptomatisk.

Hvis der forekommer bivirkninger bør behandlingen afbrydes og dyrlægen kontaktes.

Hyppigheden af bivirkninger er defineret som:

- Meget almindelige (flere end 1 ud af 10 behandlede dyr, der viser bivirkninger)
- Almindelige (flere end 1, men færre end 10 dyr ud af 100 behandlede dyr)
- Ikke almindelige (flere end 1, men færre end 10 dyr ud af 1.000 behandlede dyr)
- Sjældne (flere end 1, men færre end 10 dyr ud af 10.000 behandlede dyr)
- Meget sjældne (færre end 1 dyr ud af 10.000 behandlede dyr, herunder isolerede rapporter).

4.7 Anvendelse under drægtighed, laktation eller æglægning

Laboratorieundersøgelser i kvæg har ikke afsløret potentielle teratogene, føtotoksiske eller maternotoksiske effekter. Der foreligger ikke data vedrørende heste, og anvendelse til heste under drægtighed og laktation kan derfor ikke anbefales.

4.8 Interaktion med andre lægemidler og andre former for interaktion

Må ikke gives samtidig med glucocortikosteroider, andre NSAID-præparater eller antikoagulantia.

4.9 Dosering og indgivelsesvej

Skal indgives opblandet i foder eller direkte i munden med en dosis på 0,6 mg/kg legemsvægt, én gang dagligt, i op til 14 dage. Hvis lægemidlet opblandes i foderet, bør det tilsættes en lille mængde foder, som gives lige inden fodring.

Suspensionen bør gives ved hjælp af den vedlagte doseringssprøjte. Sprøjten passer til flasken og er forsynet med en kg-legemsvægt skala.

Omrystes godt før brug.

Efter indgivelse af veterinærlægemidlet, skal flasken lukkes ved at sætte låget på, vask doseringssprøjten med varmt vand og lad den tørre.

Undgå kontaminering under anvendelse.

4.10 Overdosering (symptomer, nødforanstaltninger, modgift), om nødvendigt

I tilfælde af overdosering bør symptomatisk behandling initieres.

4.11 Tilbageholdelsestid

Slagtning: 3 dage

5. FARMAKOLOGISKE EGENSKABER

Farmakoterapeutisk gruppe: Antiinflammatoriske og antireumatiske lægemidler, non-steroider (oxicam).

ATCvet-kode: QM01AC06.

5.1 Farmakodynamiske egenskaber

Meloxicam er et non-steroidt antiinflammatorisk stof (NSAID) fra oxicam-gruppen. Det virker ved hæmning af prostaglandinsyntesen, hvorved det har antiinflammatorisk, analgetisk, antiekssudativ og antipyretisk effekt. Det reducerer leukocyt infiltrationen i det betændte væv. I mindre udstrækning hæmmes også collagen-induceret trombocyt-aggregation. Meloxicam har ligeledes anti-endotoksisk effekt, da det har vist sig at hæmme produktionen af thromboxan B₂, forårsaget af intravenøs *E-coli* endotoxin administration hos kalve og svin.

5.2 Farmakokinetiske oplysninger

Absorption

Når præparatet anvendes i overensstemmelse med den anbefalede dosering, er biotilgængeligheden cirka 98 %. Maksimal plasmakoncentration opnås efter cirka 2-3 timer. Akkumulationsfaktoren er 1,08, hvilket indikerer, at meloxicam ikke akkumulerer ved daglig indgift.

Distribution

Omkring 98 % af meloxicam i plasma er proteinbundet. Fordelingsvoluminet er 0,12 l/kg.

Metabolisme

Kvalitativt er metabolismen ens hos rotter, smågrise, mennesker, kvæg og svin, men kvantitativt er der forskelle. Hovedmetabolitterne, som blev fundet i alle species var 5-hydroxy- og 5- carboxy-metabolitter samt oxalyl-metabolitten. Metabolismen hos heste er ikke undersøgt. Alle hovedmetabolitter har vist sig at være farmakologisk inaktive.

Elimination

Meloxicam elimineres med en terminal halveringstid på 7,7 timer.

6. FARMACEUTISKE OPLYSNINGER

6.1 Fortegnelse over hjælpestoffer

Natriumbenzoat
Sorbitol, flydende
Glycerol
Saccharinnatrium
Xylitol
Natriumdihydrogenphosphat, dihydrat
Silica, kolloid vandfri
Hydroxyethylcellulose
Citronsyre
Honningduft
Vand, rensat

6.2 Væsentlige uforligeligheder

Ingen kendte.

6.3 Opbevaringstid

Opbevaringstid for veterinærlægemidlet i salgspakning: 3 år.

Opbevaringstid efter første åbning af den indre emballage: 6 måneder.

6.4 Særlige opbevaringsforhold

Dette veterinærlægemiddel kræver ingen særlige forholdsregler vedrørende opbevaringen.

6.5 Den indre emballages art og indhold

Karton indeholdende en polyethylenflaske med 100 ml eller 250 ml med polyethylendråbeanordning, en børnesikret lukning og en doseringssprøjte. Ikke alle pakningsstørrelser er nødvendigvis markedsført.

6.6 Eventuelle særlige forholdsregler ved bortskaffelse af ubrugte veterinærlægemidler eller affaldsmaterialer fra brugen af sådanne

Ikke anvendte veterinærlægemidler, samt affald heraf bør destrueres i henhold til lokale retningslinjer.

7. INDEHAVEREN AF MARKEDSFØRINGSTILLADELSEN

Boehringer Ingelheim Vetmedica GmbH
55216 Ingelheim/Rhein
TYSKLAND

8. MARKEDSFØRINGSTILLADELSENS NUMMER (NUMRE)

EU/2/97/004/009 100 ml

EU/2/97/004/030 250 ml

9. DATO FOR FØRSTE TILLADELSE/FORNYELSE AF TILLADELSEN

Dato for første markedsføringstilladelse: 07.01.1998

Dato for seneste af markedsføringstilladelse: 06.12.2007

10. DATO FOR ÆNDRING AF TEKSTEN

Yderligere information om dette lægemiddel er tilgængelig på Det Europæiske Lægemiddelagenturs hjemmeside <http://www.ema.europa.eu/>

FORBUD MOD SALG, UDLEVERING OG/ELLER BRUG

Ikke relevant.

1. VETERINÆRLÆGEMIDLETS NAVN

Metacam 0,5 mg/ml oral suspension til hunde

2. KVALITATIV OG KVANTITATIV SAMMENSÆTNING

En ml indeholder:

Aktivt stof:

Meloxicam 0,5 mg (svarer til 0,02 mg pr. dråbe)

Hjælpestof:

Natriumbenzoat 1,5 mg (svarer til 0,06 mg pr. dråbe)

Alle hjælpestoffer er anført under pkt. 6.1.

3. LÆGEMIDDELFORM

Oral suspension.

Gullig tyktflydende oral suspension med et grønt farveskær

4. KLINISKE OPLYSNINGER

4.1 Dyrearter, som lægemidlet er beregnet til

Hunde

4.2 Terapeutiske indikationer med angivelse af dyrearter, som lægemidlet er beregnet til

Lindring af inflammation og smerter ved såvel akutte som kroniske lidelser i bevægeapparatet hos hunde.

4.3 Kontraindikationer

Bør ikke anvendes til drægtige eller diegivende dyr.

Bør ikke anvendes til hunde med gastro-intestinale lidelser som f.eks. irritation og tegn på blødning, svækket lever-, hjerte- eller nyrefunktion og hæmorrhagiske lidelser.

Bør ikke anvendes i tilfælde af overfølsomhed over for det aktive stof, eller over for et eller flere af hjælpestofferne.

Bør ikke anvendes til hunde under 6 uger.

4.4 Særlige advarsler for hver enkelt dyreart, som lægemidlet er beregnet til

Ingen.

4.5 Særlige forsigtighedsregler vedrørende brugen

Særlige forsigtighedsregler vedrørende brug til dyr

Undgå behandling af dehydrerede, hypovolæmiske eller hypotensive dyr, idet der foreligger en potentiel risiko for toksisk påvirkning af nyrerne.

På grund af forskellige doseringsanordninger må dette lægemiddel til hunde ikke bruges til katte.

Til katte bør anvendes Metacam 0,5 mg/ml oral suspension til katte.

Særlige forsigtighedsregler for personer, som indgiver lægemidlet til dyr

Personer med kendt overfølsomhed over for non-steroidale antiinflammatoriske lægemidler (NSAID-præparater) bør undgå kontakt med lægemidlet.

I tilfælde af indtagelse ved hændeligt uheld skal der straks søges lægehjælp, og indlægssedlen eller etiketten bør vises til lægen.

Dette produkt kan forårsage øjenirritation. I tilfælde af kontakt med øjnene, skylles straks grundigt med vand.

4.6 Bivirkninger (forekomst og sværhedsgrad)

Typiske NSAID-bivirkninger såsom appetitløshed, opkastning, diarré, fækal okkult blødning, apati og nyresvigt er meget sjældent rapporteret, baseret på sikkerhedserfaringer efter markedsføring. I meget sjældne tilfælde er der set hæmorrhagisk diarré, opkastning af blod, mavesår samt forhøjede leverenzymen, baseret på sikkerhedserfaringer efter markedsføring.

Disse bivirkninger ses sædvanligvis inden for den første behandlingsuge og er i de fleste tilfælde forbigående og forsvinder ved behandlingens ophør. I meget sjældne tilfælde kan de være alvorlige eller fatale.

Hvis der forekommer bivirkninger, bør behandlingen afbrydes, og dyrlægen kontaktes.

Hyppigheden af bivirkninger er defineret som:

- Meget almindelige (flere end 1 ud af 10 behandlede dyr, der viser bivirkninger)
- Almindelige (flere end 1, men færre end 10 dyr ud af 100 behandlede dyr)
- Ikke almindelige (flere end 1, men færre end 10 dyr ud af 1.000 behandlede dyr)
- Sjældne (flere end 1, men færre end 10 dyr ud af 10.000 behandlede dyr)
- Meget sjældne (færre end 1 dyr ud af 10.000 behandlede dyr, herunder isolerede rapporter).

4.7 Anvendelse under drægtighed, laktation eller æglægning

Lægemidlets sikkerhed under drægtighed og laktation er ikke fastlagt (Se afsnit 4.3).

4.8 Interaktion med andre lægemidler og andre former for interaktion

Andre NSAID-præparater, diuretika, antikoagulantia, aminoglykosid-antibiotika og substanser med høj proteinbinding kan konkurrere om bindingen og således føre til toksisk virkning. Metacam må ikke gives samtidig med andre NSAID-præparater eller glucocortikosteroider.

Forudgående behandling med antiinflammatoriske substanser kan resultere i yderligere eller forstærkede bivirkninger, og derfor bør der indlægges en periode uden behandling med sådanne veterinære lægemidler på mindst 24 timer, inden behandlingen påbegyndes. Længden af den behandlingsfri periode bør dog fastlægges under hensyntagen til de farmakologiske egenskaber af tidligere anvendte præparater.

4.9 Dosering og indgivelsesvej

Indledende behandling er en enkelt dosis på 0,2 mg meloxicam/kg legemsvægt den første dag. Behandlingen fortsættes én gang dagligt med peroral administration (24 timers interval) af en vedligeholdelsesdosis på 0,1 mg meloxicam/kg legemsvægt.

Ved længerevarende behandling, når der er observeret klinisk reaktion (efter ≥ 4 dage), kan dosis af Metacam tilpasses til den laveste, effektive, individuelle dosis, idet der tages hensyn til, at graden af smerte og inflammation, som er forbundet med kroniske lidelser i bevægeapparatet, kan variere over tid.

Der bør udvises særlig forsigtighed i forbindelse med doseringsnøjagtigheden.

Omrystes godt før brug.

Skal indgives oralt enten opblandet i foder eller direkte i munden.
Suspensionen kan gives enten ved hjælp af flaskens dråbeanordning (til meget små racer) eller ved hjælp af den vedlagte doseringssprøjte.

Dosering ved hjælp af flaskens dråbeanordning:

Første dosis: 10 dråber pr. kg legemsvægt
Vedligeholdelsesdosis: 5 dråber pr. kg legemsvægt.

Dosering ved hjælp af doseringssprøjten:

Sprøjten passer til flaskens dråbeanordning og er forsynet med en skala for kg-legemsvægt, som modsvarer vedligeholdelsesdosis. Når behandlingen påbegyndes, skal der den første dag gives dobbelt vedligeholdelsesdosis.

Alternativt kan behandlingen påbegyndes med Metacam 5 mg/ml injektionsvæske.

En klinisk reaktion ses normalt inden for 3-4 dage. Behandlingen bør afbrydes senest efter 10 dage, hvis der ikke ses klinisk bedring.

Undgå kontaminering under anvendelse.

4.10 Overdosering (symptomer, nødforanstaltninger, modgift), om nødvendigt

I tilfælde af overdosering bør symptomatisk behandling initieres.

4.11 Tilbageholdelsestid

Ikke relevant.

5. FARMAKOLOGISKE EGENSKABER

Farmakoterapeutisk gruppe: Antiinflammatoriske og antireumatiske lægemidler, non-steroider (oxicam).

ATCvet-kode: QM01AC06.

5.1 Farmakodynamiske egenskaber

Meloxicam er et non-steroidt antiinflammatorisk stof (NSAID) fra oxicam-gruppen. Det virker ved hæmning af prostaglandinsyntesen, hvorved det har antiinflammatorisk, analgetisk, antiekssudativ og antipyretisk effekt. Det reducerer leukocyt-infiltrationen i det betændte væv. I mindre udstrækning hæmmes også collagen-induceret trombocyt-aggregation. In vitro- og in vivo-studier har vist, at meloxicam i højere grad hæmmer cyclooxygenase-2 (COX-2) end cyclooxygenase-1 (COX-1).

5.2 Farmakokinetiske oplysninger

Absorption

Meloxicam absorberes fuldstændigt efter peroral administration, og den maksimale plasmakoncentration opnås efter ca. 4,5 time. Når præparatet anvendes i overensstemmelse med den anbefalede daglige dosering, nås meloxicams steady-state-koncentrationer 2 dage efter behandlingens påbegyndelse.

Distribution

Der er linearitet mellem den indgivne dosis og de observerede plasmakoncentrationer efter indgift af terapeutiske doser. Omkring 97 % af meloxicam i plasma er proteinbundet. Fordelingsvoluminet er 0,3 l/kg.

Metabolisme

Meloxicam findes hovedsageligt i plasma, og stoffet udskilles i høj grad via galden, hvorimod urinen kun indeholder spor af uomdannet substans. Meloxicam metaboliseres til en alkohol, et syrederivat og til adskillige polære metabolitter. Alle hovedmetabolitter har vist sig at være farmakologisk inaktive.

Elimination

Meloxicam elimineres med en halveringstid på 24 timer. Ca. 75 % af den indgivne dosis elimineres via fæces og den resterende del med urinen.

6. FARMACEUTISKE OPLYSNINGER

6.1 Fortegnelse over hjælpestoffer

Natriumbenzoat
Sorbitol, flydende
Glycerol
Saccharinnatrium
Xylitol
Natriumdihydrogenphosphat, dihydrat
Silica, kolloid vandfri
Hydroxyethylcellulose
Citronsyre
Honningduft
Vand, rensat

6.2 Væsentlige uforligeligheder

Ingen kendte.

6.3 Opbevaringstid

Opbevaringstid for veterinærlægemidlet i salgspakning: 3 år.
Opbevaringstid efter første åbning af den indre emballage: 6 måneder.

6.4 Særlige opbevaringsforhold

Dette veterinærlægemiddel kræver ingen særlige forholdsregler vedrørende opbevaringen.

6.5 Den indre emballages art og indhold

Polyethylen-flaske indeholdende 15 ml eller 30 ml med polyethylen-dråbeanordning og en børnesikret lukning. Hver flaske er pakket i en karton og er udstyret med en polyethylen-doseringssprøjte. Ikke alle pakningsstørrelser er nødvendigvis markedsført.

6.6 Eventuelle særlige forholdsregler ved bortskaffelse af ubrugte veterinærlægemidler eller affald fra brugen af sådanne

Ikke anvendte veterinærlægemidler, samt affald heraf bør destrueres i henhold til lokale retningslinjer.

7. INDEHAVEREN AF MARKEDSFØRINGSTILLADELSEN

Boehringer Ingelheim Vetmedica GmbH
55216 Ingelheim/Rhein
TYSKLAND

8. MARKEDSFØRINGSTILLADELSENS NUMRE

EU/2/97/004/012 15 ml

EU/2/97/004/013 30 ml

9. DATO FOR FØRSTE TILLADELSE/FORNYELSE AF TILLADELSEN

Dato for første markedsføringstilladelse: 07.01.1998

Dato for seneste fornyelse af markedsføringstilladelse: 06.12.2007

10. DATO FOR ÆNDRING AF TEKSTEN

Yderligere information om dette lægemiddel er tilgængelig på Det Europæiske Lægemiddelagenturs hjemmeside <http://www.ema.europa.eu/>

FORBUD MOD SALG, UDLEVERING OG/ELLER BRUG

Ikke relevant.

1. VETERINÆRLÆGEMIDLETS NAVN

Metacam 1 mg tyggetabletter til hunde
Metacam 2,5 mg tyggetabletter til hunde

2. KVALITATIV OG KVANTITATIV SAMMENSÆTNING

En tyggetablet indeholder:

Aktivt stof:

Meloxicam	1 mg
Meloxicam	2,5 mg

Hjælpstof:

Alle hjælpestoffer er anført under pkt. 6.1.

3. LÆGEMIDDELFORM

Tyggetabletter.

Runde, beigemelerede og bikonvekse tabletter, med delekærv på den ene side og mærket med kode "M10" eller "M25" på den anden side.

Tabletterne kan deles i to ens halvdele.

4. KLINISKE OPLYSNINGER

4.1 Dyrearter, som lægemidlet er beregnet til

Hunde

4.2 Terapeutiske indikationer med angivelse af dyrearter, som lægemidlet er beregnet til

Lindring af inflammation og smerter ved såvel akutte som kroniske lidelser i bevægeapparatet hos hunde.

4.3 Kontraindikationer

Bør ikke anvendes til drægtige eller diegivende dyr.

Bør ikke anvendes til hunde med gastro-intestinale lidelser som f.eks. irritation og tegn på blødning, svækket lever-, hjerte- eller nyrefunktion og hæmorrhagiske lidelser.

Bør ikke anvendes til hunde under 6 uger eller med mindre end 4 kg legemsvægt.

Bør ikke anvendes i tilfælde af overfølsomhed over for det aktive stof, eller over for et eller flere af hjælpestofferne.

4.4 Særlige advarsler for hver enkelt dyreart, som lægemidlet er beregnet til

Ingen.

4.5 Særlige forsigtighedsregler vedrørende brugen

Særlige forsigtighedsregler vedrørende brug til dyr

Undgå behandling af dehydrerede, hypovolæmiske eller hypotensive dyr, idet der foreligger en potentiel risiko for toksisk påvirkning af nyrerne.

Dette lægemiddel er til hunde og må ikke bruges til katte, da det ikke er egnet til brug hos denne dyreart. Til katte bør anvendes Metacam 0,5 mg/ml oral suspension til katte.

Særlige forsigtighedsregler for personer, som indgiver lægemidlet til dyr

Personer med kendt overfølsomhed over for non-steroidale antiinflammatoriske lægemidler (NSAID-præparater) bør undgå kontakt med veterinærlægemidlet.

I tilfælde af indtagelse ved hændeligt uheld skal der straks søges lægehjælp, og indlægssedlen eller etiketten bør vises til lægen.

4.6 Bivirkninger (forekomst og sværhedsgrad)

Typiske NSAID-bivirkninger såsom appetitløshed, opkastning, diarré, fækal okkult blødning, apati og nyresvigt er meget sjældent rapporteret, baseret på sikkerheds erfaringer efter markedsføring. I meget sjældne tilfælde er der set hæmorrhagisk diarré, opkastning af blod, mavesår samt forhøjede leverenzymmer, baseret på sikkerheds erfaringer efter markedsføring.

Disse bivirkninger ses sædvanligvis inden for den første behandlingsuge og er i de fleste tilfælde forbigående og forsvinder ved behandlingens ophør. I meget sjældne tilfælde kan de være alvorlige eller fatale.

Hvis der forekommer bivirkninger, bør behandlingen afbrydes, og dyrlægen kontaktes.

Hyppigheden af bivirkninger er defineret som:

- Meget almindelige (flere end 1 ud af 10 behandlede dyr, der viser bivirkninger)
- Almindelige (flere end 1, men færre end 10 dyr ud af 100 behandlede dyr)
- Ikke almindelige (flere end 1, men færre end 10 dyr ud af 1.000 behandlede dyr)
- Sjældne (flere end 1, men færre end 10 dyr ud af 10.000 behandlede dyr)
- Meget sjældne (færre end 1 dyr ud af 10.000 behandlede dyr, herunder isolerede rapporter).

4.7 Anvendelse under drægtighed, laktation eller æglægning

Veterinærlægemidlets sikkerhed under drægtighed og laktation er ikke fastlagt (Se afsnit 4.3).

4.8 Interaktion med andre lægemidler og andre former for interaktion

Andre NSAID-præparater, diuretika, antikoagulantia, aminoglykosid-antibiotika og substanser med høj proteinbinding kan konkurrere om bindingen og således føre til toksisk virkning. Metacam må ikke gives samtidig med andre NSAID-præparater eller glucocortikosteroider.

Forudgående behandling med antiinflammatoriske substanser kan resultere i yderligere eller forstærkede bivirkninger, og derfor bør der indlægges en periode uden behandling med sådanne veterinære lægemidler på mindst 24 timer, inden behandlingen påbegyndes. Længden af den behandlingsfri periode bør dog fastlægges under hensyntagen til de farmakologiske egenskaber af tidligere anvendte præparater.

4.9 Dosering og indgivelsesvej

Indledende behandling er en enkelt dosis på 0,2 mg meloxicam/kg legemsvægt den første dag, som kan gives peroralt eller alternativt som Metacam 5 mg/ml injektionsvæske, opløsning til hunde og katte.

Behandlingen fortsættes én gang dagligt med peroral administration (24 timers interval) af en vedligeholdelsesdosis på 0,1 mg meloxicam/kg legemsvægt.

Hver tyggetablet indeholder enten 1 mg eller 2,5 mg meloxicam, som svarer til den daglige vedligeholdelsesdosis for en hund med henholdsvis 10 kg eller 25 kg legemsvægt.

Hver tyggetablet kan halveres, således at dosering bliver korrekt svarende til hundens individuelle legemsvægt. Metacam tyggetabletter kan administreres med eller uden foder, er tilsat aroma og indtages villigt af de fleste hunde.

Dosisskema for vedligeholdelsesdosis:

Legemsvægt (kg)	Antal tyggetabletter		mg/kg
	1 mg	2,5 mg	
4,0-7,0	½		0,13-0,1
7,1-10,0	1		0,14-0,1
10,1-15,0	1 ½		0,15-0,1
15,1-20,0	2		0,13-0,1
20,1-25,0		1	0,12-0,1
25,1-35,0		1 ½	0,15-0,1
35,1-50,0		2	0,14-0,1

Hvis en endnu mere præcis dosering ønskes, bør det overvejes at bruge Metacam oral suspension til hunde. Det anbefales at bruge Metacam oral suspension til hunde, der vejer mindre end 4 kg.

En klinisk reaktion ses normalt inden for 3-4 dage. Behandlingen bør afbrydes efter 10 dage, hvis der ikke ses klinisk bedring.

4.10 Overdosering (symptomer, nødforanstaltninger, modgift), om nødvendigt

I tilfælde af overdosering bør symptomatisk behandling initieres.

4.11 Tilbageholdelsestid

Ikke relevant.

5. FARMAKOLOGISKE EGENSKABER

Farmakoterapeutisk gruppe: Antiinflammatoriske og antireumatiske lægemidler, non-steroider (oxicam).

ATCvet-kode: QM01AC06.

5.1 Farmakodynamiske egenskaber

Meloxicam er et non-steroidt antiinflammatorisk stof (NSAID) fra oxicam-gruppen. Det virker ved hæmning af prostaglandinsyntesen, hvorved det har antiinflammatorisk, analgetisk, antiekssudativ og antipyretisk effekt. Det reducerer leukocyt infiltrationen i det betændte væv. I mindre udstrækning hæmmes også collagen-induceret trombocyt-aggregation. In vitro og in vivo studier har vist, at meloxicam i højere grad hæmmer cyclooxygenase-2 (COX-2) end cyclooxygenase-1 (COX-1).

5.2 Farmakokinetiske oplysninger

Absorption

Meloxicam absorberes fuldstændigt efter peroral administration, og den maksimale plasmakoncentration opnås efter ca. 4,5 time.

Når præparatet anvendes i overensstemmelse med den anbefalede daglige dosering, nås steady-state koncentrationer af meloxicam 2 dage efter behandlingens påbegyndelse.

Distribution

Der er linearitet mellem den indgivne dosis og de observerede plasmakoncentrationer efter indgift af terapeutiske doser. Omkring 97 % af meloxicam i plasma er proteinbundet. Fordelingsvoluminet er 0,3 l/kg.

Metabolisme

Meloxicam findes hovedsagelig i plasma, og stoffet udskilles i høj grad via galden, hvorimod urinen kun indeholder spor af uomdannet substans. Meloxicam metaboliseres til en alkohol, et syrederivat og til adskillige polære metabolitter. Alle hovedmetabolitter har vist sig at være farmakologisk inaktive.

Elimination

Meloxicam elimineres med en halveringstid på 24 timer. Ca. 75 % af den indgivne dosis elimineres med fæces og den resterende del med urinen.

6. FARMACEUTISKE OPLYSNINGER

6.1 Fortegnelse over hjælpestoffer

Natriumcitratdihydrat
Stivelse, pregelatineret
Jernoxid, brun
Jernoxid, gul
Cellulose, mikrokrySTALLINSK
Tørret kødaroma
Silica, kolloid vandfri
Magnesiumstearat

6.2 Væsentlige uforligeligheder

Ikke kendt.

6.3 Opbevaringstid

Opbevaringstid for veterinærlægemidlet i salgspakning: 3 år.

6.4 Særlige opbevaringsforhold

Dette veterinærlægemiddel kræver ingen særlige forholdsregler vedrørende opbevaringen

6.5 Den indre emballages art og indhold

Kartoner indeholdende 7, 84 eller 252 tabletter i alu/alu børnesikrede blisterpakninger
Ikke alle pakningsstørrelser er nødvendigvis markedsført.

6.6 Eventuelle særlige forholdsregler ved bortskaffelse af ubrugte veterinærlægemidler eller affaldsmaterialer fra brugen af sådanne

Ikke anvendte veterinærlægemidler, samt affald heraf bør destrueres i henhold til lokale retningslinjer.

7. INDEHAVEREN AF MARKEDSFØRINGSTILLADELSEN

Boehringer Ingelheim Vetmedica GmbH
55216 Ingelheim/Rhein
TYSKLAND

8. MARKEDSFØRINGSTILLADELSENS NUMRE

Metacam 1 mg tyggetabletter til hunde:

Blisterkort:

EU/2/97/004/043 7 tabletter

EU/2/97/004/044 84 tabletter

EU/2/97/004/045 252 tabletter

Metacam 2,5 mg tyggetabletter til hunde:

Blisterkort:

EU/2/97/004/046 7 tabletter

EU/2/97/004/047 84 tabletter

EU/2/97/004/048 252 tabletter

9. DATO FOR FØRSTE TILLADELSE/FORNYELSE AF TILLADELSEN

Dato for første markedsføringstilladelse: 07.01.1998

Dato for seneste fornyelse af markedsføringstilladelse: 06.12.2007

10. DATO FOR ÆNDRING AF TEKSTEN

Yderligere information om dette lægemiddel er tilgængelig på Det Europæiske Lægemiddelagenturs hjemmeside <http://www.ema.europa.eu/>

FORBUD MOD SALG, UDLEVERING OG/ELLER BRUG

Ikke relevant.

1. VETERINÆRLÆGEMIDLETS NAVN

Metacam 0,5 mg/ml oral suspension til katte og marsvin

2. KVALITATIV OG KVANTITATIV SAMMENSÆTNING

En ml indeholder:

Aktivt stof:

Meloxicam 0,5 mg (svarer til 0,017 mg pr. dråbe)

Hjælpstof:

Natriumbenzoat 1,5 mg (svarer til 0,05 mg pr. dråbe)

Alle hjælpestoffer er anført under pkt. 6.1.

3. LÆGEMIDDELFORM

Oral suspension.

Gullig tyktflydende oral suspension med et grønt farveskær.

4. KLINISKE OPLYSNINGER

4.1 Dyrearter, som lægemidlet er beregnet til

Katte og marsvin

4.2 Terapeutiske indikationer med angivelse af dyrearter, som lægemidlet er beregnet til

Katte:

Lindring af milde til moderate postoperative smerter og inflammation efter kirurgiske indgreb hos katte, f.eks. ortopædisk- og bløddelskirurgi.

Lindring af smerter og inflammation ved akutte og kroniske lidelser i bevægeapparatet hos katte.

Marsvin:

Lindring af milde til moderate postoperative smerter i forbindelse med bløddelskirurgi såsom kastration.

4.3 Kontraindikationer

Bør ikke anvendes til drægtige eller diegivende dyr.

Bør ikke anvendes til katte med gastro-intestinale lidelser som f.eks. irritation og tegn på blødning eller til dyr med svækket lever-, hjerte- eller nyrefunktion eller hæmoragiske lidelser.

Bør ikke anvendes i tilfælde af overfølsomhed over for det aktive stof, eller over for et eller flere af hjælpestofferne.

Bør ikke anvendes til katte under 6 uger.

Bør ikke anvendes til marsvin under 4 uger.

4.4 Særlige advarsler for hver enkelt dyreart, som lægemidlet er beregnet til

Ingen.

4.5 Særlige forsigtighedsregler vedrørende brugen

Særlige forsigtighedsregler vedrørende brug til dyr

Undgå behandling af dehydrerede, hypovolæmiske eller hypotensive dyr, idet der foreligger en potentiel risiko for øget toksisk påvirkning af nyrene.

Postoperativ anvendelse hos katte og marsvin:

I tilfælde hvor supplerende smertelindring er nødvendig, bør multimodal smertebehandling overvejes.

Kroniske lidelser i bevægeapparatet hos katte:

Reaktion ved langtidsbehandling bør overvåges regelmæssigt af dyrlægen.

Særlige forsigtighedsregler for personer, som indgiver lægemidlet til dyr

Personer med kendt overfølsomhed over for non-steroide antiinflammatoriske lægemidler (NSAID-præparater) bør undgå kontakt med lægemidlet.

I tilfælde af indtagelse ved hændeligt uheld skal der straks søges lægehjælp, og indlægssedlen eller etiketten bør vises til lægen.

Dette produkt kan forårsage øjenirritation. I tilfælde af kontakt med øjnene, skylles straks grundigt med vand.

4.6 Bivirkninger (forekomst og sværhedsgrad)

Hos katte er typiske NSAID-bivirkninger såsom appetitløshed, opkastning, diarré, fækal okkult blødning, apati og nyresvigt meget sjældent rapporteret, baseret på sikkerhedserfaringer efter markedsføring. I meget sjældne tilfælde er der set mavesår og forhøjede leverenzymmer, baseret på sikkerhedserfaringer efter markedsføring.

Disse bivirkninger er i de fleste tilfælde forbigående og forsvinder ved behandlingens ophør, men i meget sjældne tilfælde kan de være alvorlige eller fatale.

Hvis der forekommer bivirkninger, bør behandlingen afbrydes, og dyrlægen kontaktes.

Hypigheden af bivirkninger er defineret som:

- Meget almindelige (flere end 1 ud af 10 behandlede dyr, der viser bivirkninger)
- Almindelige (flere end 1, men færre end 10 dyr ud af 100 behandlede dyr)
- Ikke almindelige (flere end 1, men færre end 10 dyr ud af 1.000 behandlede dyr)
- Sjældne (flere end 1, men færre end 10 dyr ud af 10.000 behandlede dyr)
- Meget sjældne (færre end 1 dyr ud af 10.000 behandlede dyr, herunder isolerede rapporter).

4.7 Anvendelse under drægtighed, laktation eller æglægning

Lægemidlets sikkerhed under drægtighed og laktation er ikke fastlagt (se afsnit 4.3).

4.8 Interaktion med andre lægemidler og andre former for interaktion

Andre NSAID-præparater, diuretika, antikoagulantia, aminoglykosid-antibiotika og substanser med høj proteinbinding kan konkurrere om bindingen og således føre til toksisk virkning. Metacam må ikke gives samtidig med andre NSAID-præparater eller glucocortikosteroider. Samtidig administration af potentielt nefrotoksiske lægemidler bør undgås.

Hos katte kan forudgående behandling med andre antiinflammatoriske substanser end Metacam 2 mg/ml injektionsvæske, opløsning til katte på en enkelt dosis på 0,2 mg/kg resultere i yderligere eller forstærkede bivirkninger, og derfor bør der indlægges en periode uden behandling med sådanne veterinære lægemidler på mindst 24 timer, inden behandlingen påbegyndes. Længden af den behandlingsfri periode bør dog fastlægges under hensyntagen til de farmakologiske egenskaber af tidligere anvendte præparater.

4.9 Dosering og indgivelsesvej

Katte:

Dosering

Postoperative smerter og inflammation efter kirurgiske indgreb:

Efter indledende behandling med Metacam 2 mg/ml injektionsvæske, opløsning til katte fortsættes behandlingen 24 timer senere med Metacam 0,5 mg/ml oral suspension til katte med en dosis på 0,05 mg meloxicam/kg legemsvægt. Den perorale opfølgingsdosis må indgives én gang dagligt (24 timers interval) i op til 4 dage.

Akutte lidelser i bevægeapparatet:

Indledende behandling er en enkelt oral dosis på 0,2 mg meloxicam/kg legemsvægt den første dag. Behandlingen fortsættes én gang dagligt med peroral administration (24 timers interval) med en dosis på 0,05 mg meloxicam/kg legemsvægt, så længe den akutte smerte og inflammation varer ved.

Kroniske lidelser i bevægeapparatet:

Indledende behandling er en enkelt oral dosis på 0,1 mg meloxicam/kg legemsvægt den første dag. Behandlingen fortsættes én gang dagligt med peroral administration (24 timers interval) af en vedligeholdelsesdosis på 0,05 mg meloxicam/kg legemsvægt. En klinisk reaktion ses normalt inden for 7 dage. Behandlingen bør afbrydes senest efter 14 dage, hvis der ikke ses klinisk bedring.

Anvendelsesmåde og indgivelsesvej

Doseringsvejledning ved brug af flaskens dråbeanordning:

Dosis på 0,2 mg meloxicam/kg legemsvægt:	12 dråber/kg legemsvægt
Dosis på 0,1 mg meloxicam/kg legemsvægt:	6 dråber/kg legemsvægt
Dosis på 0,05 mg meloxicam/kg legemsvægt:	3 dråber/kg legemsvægt.

Doseringsvejledning ved brug af doseringssprøjten:

Sprøjten passer til flaskens dråbeanordning og er forsynet med en kg-legemsvægt skala, som svarer til dosis på 0,05 mg meloxicam/kg legemsvægt. Den første dag gives der således som indledning til behandlingen af kroniske lidelser i bevægeapparatet dobbelt vedligeholdelsesdosis.

Den første dag gives der, som indledning til behandlingen af akutte lidelser i bevægeapparatet, fir-dobbelt vedligeholdelsesdosis.

Administreres oralt enten blandet med foder eller direkte i munden.

Suspensionen kan gives ved hjælp af dråbeanordningen på flasken til katte uanset kropsvægt.

Alternativt og til katte med en kropsvægt på mindst 2 kg, kan doseringssprøjten som findes i pakningen bruges.

Der bør udvises forsigtighed i forbindelse med doseringsnøjagtigheden.

Den anbefalede dosis bør ikke overskrides.

Marsvin:

Dosering

Postoperativ smerte i forbindelse med bløddelskirurgi:

Behandlingen indledes med en oral enkeltdosis på 0,2 mg meloxicam/kg kropsvægt den første dag (før kirurgi). Behandlingen fortsættes med en dosis på 0,1 mg meloxicam/kg kropsvægt én gang dagligt (24 timers interval) på dag 2 til dag 3 (efter kirurgi).

Dosis kan, på baggrund af skøn fra dyrlægen, optitreres til 0,5 mg/kg i individuelle tilfælde.

Sikkerheden af doser, som overskrider 0,6 mg/kg, er dog ikke evalueret i marsvin.

Anvendelsesmåde og indgivelsesvej

Suspensionen bør gives direkte i munden ved hjælp af en standard 1 ml sprøjte inddelt med ml-skala og stigninger på 0,01 ml.

Dosis på 0,2 mg meloxicam/kg kropsvægt: 0,4 ml/kg kropsvægt

Dosis på 0,1 mg meloxicam/kg kropsvægt: 0,2 ml/kg kropsvægt

Brug en lille beholder (f.eks. en teske) og dryp Metacam oral suspension i beholderen (det anbefales at dosere nogle få dråber mere end nødvendigt). Brug en standard 1 ml sprøjte til at trække Metacam op i henhold til marsvinets kropsvægt. Indgiv Metacam med sprøjten direkte i marsvinets mund. Vask den lille beholder med vand og tør den, før den anvendes næste gang.

Brug ikke kattesprøjten med kg-kropsvægt-skala og kattepiktogram til marsvin.

Oplysninger om korrekt anvendelse:

Omrystes godt før brug.

Undgå kontaminering under anvendelse.

4.10 Overdosering (symptomer, nødforanstaltninger, modgift), om nødvendigt

Meloxicam har en snæver terapeutisk sikkerhedsmargen hos katte, og kliniske tegn på overdosering kan ses ved relativt små overdoser.

I tilfælde af overdosering kan bivirkninger, som angivet i afsnit 4.6, optræde alvorligere og hyppigere. I tilfælde af overdosering bør symptomatisk behandling initieres.

Hos marsvin medfører en overdosis på 0,6 mg/kg legemsvægt over 3 dage efterfulgt af en dosis på 0,3 mg/kg i yderligere 6 dage ikke bivirkninger, som er typiske for meloxicam. Sikkerheden af doser som overskrider 0,6 mg/kg er ikke evalueret i marsvin.

4.11 Tilbageholdelsestid

Ikke relevant.

5. FARMAKOLOGISKE EGENSKABER

Farmakoterapeutisk gruppe: Antiinflammatoriske og antireumatiske lægemidler, non-steroider (oxicam).

ATCvet-kode: QM01AC06.

5.1 Farmakodynamiske egenskaber

Meloxicam er et non-steroidt antiinflammatorisk lægemiddel (NSAID) fra oxicam-gruppen. Det virker ved hæmning af prostaglandinsyntesen, hvorved det har antiinflammatorisk, analgetisk, antiødematøs og antipyretisk effekt. Det reducerer leukocyt infiltrationen i det betændte væv.

I mindre udstrækning hæmmes også collagen-induceret trombocyt-aggregation. In vitro og in vivo studier har vist, at meloxicam i højere grad hæmmer cyclooxygenase-2 (COX-2) end cyclooxygenase-1 (COX-1).

5.2 Farmakokinetiske oplysninger

Katte:

Absorption

Hvis dyret faster når dosis gives, opnås den maksimale plasmakoncentration efter ca. 3 timer. Hvis dyret er fodret når dosis gives, kan absorptionen blive lettere forsinket.

Distribution

Der er linearitet mellem den indgivne dosis og de observerede plasmakoncentrationer efter indgift af terapeutiske doser. Omkring 97 % af meloxicam i plasma er proteinbundet.

Metabolisme

Meloxicam findes hovedsagelig i plasma, og stoffet udskilles i høj grad via galden, hvorimod urinen kun indeholder spor af uomdannet substans. De fem hovedmetabolitter har alle vist sig at være farmakologisk inaktive. Meloxicam metaboliseres til en alkohol, et syrederivat og til adskillige polære metabolitter. Som for andre undersøgte dyrearter, sker den primære biotransformation af meloxicam i katte via oxidation.

Elimination

Meloxicam elimineres med en halveringstid på 24 timer. Påvisning af metabolitter fra den uomdannede substans i urin og fæces, men ikke i plasma, indikerer hurtig udskillelse af metabolitterne. 21 % af den genfundne dosis elimineres i urin (2 % som uændret meloxicam, 19 % som metabolitter) og 79 % i fæces (49 % som uændret meloxicam, 30 % som metabolitter).

Marsvin

Ingen tilgængelige data.

6. FARMACEUTISKE OPLYSNINGER

6.1 Fortegnelse over hjælpestoffer

Natriumbenzoat
Sorbitol, flydende
Glycerol
Saccharinnatrium
Xylitol
Natriumdihydrogenphosphat, dihydrat
Silica, kolloid vandfri
Hydroxyethylcellulose
Citronsyre
Hønningaroma
Vand, rensat

6.2 Væsentlige uforlideligheder

Ingen kendte.

6.3 Opbevaringstid

Opbevaringstid for veterinærlægemidlet i salgspakning:

3 ml flaske: 2 år
10 ml, 15 ml og 30 ml flaske: 3 år.

Opbevaringstid efter første åbning af den indre emballage:

3 ml flaske: 14 dage
10 ml, 15 ml og 30 ml flaske: 6 måneder.

6.4 Særlige opbevaringsforhold

Dette veterinærlægemiddel kræver ingen særlige forholdsregler vedrørende opbevaringen.

6.5 Den indre emballages art og indhold

Polypropylen flaske indeholdende 3 ml med polyethylen dråbeanordning og en børnesikret lukning.
Polyethylen flaske indeholdende 10 ml, 15 ml eller 30 ml med polyethylen dråbeanordning og en børnesikret lukning.

Hver flaske er pakket i en kartonæske og er udstyret med en 1 ml polypropylen-doseringssprøjte som er forsynet med en kg-legemsvægt-skala for katte (2 til 10 kg) og et piktogram, der viser en kat. Ikke alle pakningsstørrelser er nødvendigvis markedsført.

6.6 Eventuelle særlige forholdsregler ved bortskaffelse af ubrugte veterinærlægemidler eller affald fra brugen af sådanne

Ikke anvendte veterinærlægemidler, samt affald heraf bør destrueres i henhold til lokale retningslinjer.

7. INDEHAVEREN AF MARKEDSFØRINGSTILLADELSEN

Boehringer Ingelheim Vetmedica GmbH
55216 Ingelheim/Rhein
TYSKLAND

8. MARKEDSFØRINGSTILLADELSENS NUMMER (NUMRE)

EU/2/97/004/034 3 ml
EU/2/97/004/033 10 ml
EU/2/97/004/026 15 ml
EU/2/97/004/049 30 ml

9. DATO FOR FØRSTE TILLADELSE/FORNYELSE AF TILLADELSEN

Dato for første markedsføringstilladelse: 07.01.1998
Dato for seneste fornyelse af markedsføringstilladelse: 06.12.2007

10. DATO FOR ÆNDRING AF TEKSTEN

Yderligere information om dette lægemiddel er tilgængelig på Det Europæiske Lægemiddelagenturs hjemmeside <http://www.ema.europa.eu>

FORBUD MOD SALG, UDLEVERING OG/ELLER BRUG

Ikke relevant.

1. VETERINÆRLÆGEMIDLETS NAVN

Metacam 2 mg/ml injektionsvæske, opløsning til katte

2. KVALITATIV OG KVANTITATIV SAMMENSÆTNING

En ml indeholder:

Aktivt stof:

Meloxicam 2 mg

Hjælpestof:

Ethanol 150 mg

Alle hjælpestoffer er anført under pkt. 6.1.

3. LÆGEMIDDELFORM

Injektionsvæske, opløsning.

Klar gul opløsning.

4. KLINISKE OPLYSNINGER

4.1 Dyrearter, som lægemidlet er beregnet til

Katte

4.2 Terapeutiske indikationer med angivelse af dyrearter, som lægemidlet er beregnet til

Lindring af milde til moderate postoperative smerter og inflammation efter kirurgiske indgreb hos katte, f.eks. ortopædisk- og bløddelskirurgi.

4.3 Kontraindikationer

Bør ikke anvendes til drægtige eller diegivende dyr.

Bør ikke anvendes til katte med gastro-intestinale lidelser som f.eks. irritation og tegn på blødning, svækket lever-, hjerte- eller nyrefunktion og hæmoragiske lidelser.

Bør ikke anvendes i tilfælde af overfølsomhed over for det aktive stof, eller over for et eller flere af hjælpestofferne.

Bør ikke anvendes til katte under 6 uger eller til katte mindre end 2 kg.

4.4 Særlige advarsler for hver enkelt dyreart, som lægemidlet er beregnet til

Ingen.

4.5 Særlige forsigtighedsregler vedrørende brugen

Særlige forsigtighedsregler vedrørende brug til dyr

Hvis der forekommer bivirkninger, bør behandlingen afbrydes og dyrlægen kontaktes.

Undgå behandling af dehydrerede, hypovolæmiske eller hypotensive katte, idet der foreligger en potentiel risiko for toksisk påvirkning af nyrerne.

Under anæstesi bør overvågning og væsketerapi være standardpraksis.

I tilfælde hvor supplerende smertebehandling er nødvendig, bør kombinationsbehandling med andre typer analgetika overvejes.

Særlige forsigtighedsregler for personer, som indgiver lægemidlet til dyr

Tilfælde af selvinjektion kan medføre smerter. Personer med kendt overfølsomhed over for non-steroide antiinflammatoriske lægemidler (NSAID-præparater) bør undgå kontakt med veterinærlægemidlet.

I tilfælde af selvinjektion ved hændeligt uheld skal der straks søges lægehjælp, og indlægssedlen eller etiketten bør vises til lægen.

Dette produkt kan forårsage øjenirritation. I tilfælde af kontakt med øjnene, skylles straks grundigt med vand.

4.6 Bivirkninger (forekomst og sværhedsgrad)

Typiske NSAID-bivirkninger så som appetitløshed, opkastning, diarré, fækal okkult blødning, apati og nyresvigt er meget sjældent rapporteret, baseret på sikkerhedserfaringer efter markedsføring.

Mavesår og forhøjede mængder leverenzym er rapporteret i meget sjældne tilfælde, baseret på sikkerhedserfaringer efter markedsføring.

Disse bivirkninger er i de fleste tilfælde forbigående og forsvinder ved behandlingens ophør. I meget sjældne tilfælde kan de være alvorlige eller fatale.

Anafylaktiske reaktioner er blevet observeret meget sjældent, baseret på sikkerhedserfaringer efter markedsføring. Disse bør behandles symptomatisk.

Hyppigheden af bivirkninger er defineret som:

- Meget almindelige (flere end 1 ud af 10 behandlede dyr, der viser bivirkninger)
- Almindelige (flere end 1, men færre end 10 dyr af 100 behandlede dyr)
- Ikke almindelige (flere end 1, men færre end 10 dyr af 1.000 behandlede dyr)
- Sjældne (flere end 1, men færre end 10 dyr ud af 10.000 behandlede dyr)
- Meget sjældne (færre end 1 dyr ud af 10.000 behandlede dyr, herunder isolerede rapporter)

4.7 Anvendelse under drægtighed, laktation eller æglægning

Lægemidlets sikkerhed under drægtighed og laktation er ikke fastlagt (se afsnit 4.3).

4.8 Interaktion med andre lægemidler og andre former for interaktion

Andre NSAID-præparater, diuretika, antikoagulantia, aminoglykosid-antibiotika og substanser med høj proteinbinding kan konkurrere om bindingen og således føre til toksisk virkning. Metacam må ikke gives samtidig med andre NSAID-præparater eller glucocortikosteroider. Samtidig administration af potentielt nefrotoksiske veterinære lægemidler bør undgås. Intravenøs eller subkutan væsketerapi under anæstesi bør overvejes i de tilfælde, hvor anæstesi kan medføre en forøget risiko for dyret (f.eks. ved gamle dyr). Svækkelse af nyrefunktionen kan ikke udelukkes ved samtidig administration af anæstetika og NSAID-præparater.

Forudgående behandling med antiinflammatoriske substanser kan resultere i yderligere eller forstærkede bivirkninger, og derfor bør der ikke behandles med sådanne veterinære lægemidler i en periode på mindst 24 timer, inden behandlingen påbegyndes. Længden af den behandlingsfri periode bør dog fastlægges under hensyntagen til de farmakologiske egenskaber af tidligere anvendte præparater.

4.9 Dosering og indgivelsesvej

Enkelt subkutan injektion af dosis på 0,2 mg meloxicam/kg legemsvægt (svarende til 0,1 ml/kg legemsvægt) før indgrebet, for eksempel ved indledning af anæstesi.

Efter indledende behandling fortsættes behandlingen 24 timer senere med Metacam 0,5 mg/ml oral suspension til katte med en dosis på 0,05 mg meloxicam/kg legemsvægt i op til 5 dage.

Den perorale opfølgingsdosis gives i alt 4 gange med 24 timers mellemrum.

En enkelt subkutan injektion på 0,3 mg meloxicam/kg legemsvægt (svarende til 0,15 ml/kg legemsvægt) har også vist sig at være sikker og effektiv til reduktion af postoperativ smerte og inflammation. Denne behandling kan benyttes hos katte, der har gennemgået en operation, hvor ingen peroral opfølgingsbehandling er mulig f.eks. hos vildtlevende katte. Brug ikke peroral opfølgingsbehandling i dette tilfælde.

Der bør udvises særlig forsigtighed i forbindelse med doseringsnøjagtigheden. Undgå kontaminering under anvendelse.

4.10 Overdosering (symptomer, nødforanstaltninger, modgift), om nødvendigt

I tilfælde af overdosering bør symptomatisk behandling initieres.

4.11 Tilbageholdelsestid

Ikke relevant.

5. FARMAKOLOGISKE EGENSKABER

Farmakoterapeutisk gruppe: Antiinflammatoriske og antireumatiske lægemidler, non-steroider (oxicam).

ATCvet-kode: QM01AC06.

5.1 Farmakodynamiske egenskaber

Meloxicam er et non-steroidt antiinflammatorisk stof (NSAID) fra oxicam-gruppen. Det virker ved hæmning af prostaglandinsyntesen, hvorved det har antiinflammatorisk, analgetisk, antiekssudativ og antipyretisk effekt. Det reducerer leukocyt infiltrationen i det betændte væv. I mindre udstrækning hæmmes også collagen-induceret trombocyt-aggregation. In vitro og in vivo studier har vist, at meloxicam i højere grad hæmmer cyclooxygenase-2 (COX-2) end cyclooxygenase-1 (COX-1).

5.2 Farmakokinetiske oplysninger

Absorption

Efter subkutan administration er meloxicam fuldstændigt biotilgængeligt, og maksimale gennemsnitlige plasmakoncentrationer på 1,1 µg/ml opnåedes ca. 1,5 time efter administration.

Distribution

Der er linearitet mellem den indgivne dosis og de observerede plasmakoncentrationer efter indgift af terapeutiske doser. Mere end 97 % af meloxicam er bundet til plasmaproteiner. Distributionsvolumen er 0,09 l/kg.

Metabolisme

Meloxicam findes hovedsagelig i plasma, og stoffet udskilles i høj grad via galden, hvorimod urinen kun indeholder spor af uomdannet substans. De fem hovedmetabolitter har vist sig at være farmakologisk inaktive. Meloxicam metaboliseres til en alkohol, et syrederivat og til adskillige polære metabolitter. Som for andre undersøgte dyrearter, sker den primære biotransformation af meloxicam i katte via oxidation.

Elimination

Meloxicam elimineres med en halveringstid på 24 timer. Påvisning af metabolitter fra den uomdannede substans i urin og fæces, men ikke i plasma, indikerer hurtig udskillelse af metabolitterne. 21 % af den genfundne dosis elimineres i urin (2 % som uændret meloxicam, 19 % som metabolitter) og 79 % i fæces (49 % som uændret meloxicam, 30 % som metabolitter).

6. FARMACEUTISKE OPLYSNINGER

6.1 Fortegnelse over hjælpestoffer

Ethanol
Poloxamer 188
Macrogol 300
Glycin
Dinatriumedetat
Natriumhydroxid (pH justering)
Saltsyre (pH justering)
Meglumin
Vand til injektionsvæsker

6.2 Væsentlige uforligeligheder

Da der ikke foreligger undersøgelser vedrørende eventuelle uforligeligheder, bør dette lægemiddel ikke blandes med andre lægemidler.

6.3 Opbevaringstid

Opbevaringstid for veterinærlægemidlet i salgspakning: 3 år.
Opbevaringstid efter første åbning af den indre emballage: 28 dage.

6.4 Særlige opbevaringsforhold

Dette veterinærlægemiddel kræver ingen særlige forholdsregler vedrørende opbevaringen.

6.5 Den indre emballages art og indhold

Papkarton indeholdende et farveløst hætteglas à 10 ml eller 20 ml, lukket med gummiprop og forseget med aluminiumshætte. Ikke alle pakningsstørrelser er nødvendigvis markedsført.

6.6 Eventuelle særlige forholdsregler ved bortskaffelse af ubrugte veterinærlægemidler eller affaldsmaterialer fra brugen af sådanne

Ikke anvendte veterinærlægemidler, samt affald heraf bør destrueres i henhold til lokale retningslinjer.

7. INDEHAVEREN AF MARKEDSFØRINGSTILLADELSEN

Boehringer Ingelheim Vetmedica GmbH
55216 Ingelheim/Rhein
TYSKLAND

8. MARKEDSFØRINGSTILLADELSENS NUMMER (NUMRE)

EU/2/97/004/039 10 ml
EU/2/97/004/040 20 ml

9. DATO FOR FØRSTE TILLADELSE/FORNYELSE AF TILLADELSEN

Dato for første markedsføringstilladelse: 07.01.1998
Dato for seneste fornyelse af markedsføringstilladelse: 06.12.2007

10. DATO FOR ÆNDRING AF TEKSTEN

Yderligere information om dette lægemiddel er tilgængelig på Det Europæiske Lægemiddelagenturs hjemmeside <http://www.ema.europa.eu/>

FORBUD MOD SALG, UDLEVERING OG/ELLER BRUG

Ikke relevant.

1. VETERINÆRLÆGEMIDLETS NAVN

Metacam 15 mg/ml oral suspension til grise

2. KVALITATIV OG KVANTITATIV SAMMENSÆTNING

En ml indeholder:

Aktivt stof:

Meloxicam 15 mg

Hjælpstof:

Natriumbenzoat 1,5 mg

Alle hjælpestoffer er anført under pkt. 6.1.

3. LÆGEMIDDELFORM

Oral suspension.

Gullig tyktflydende oral suspension med et grønt farveskær.

4. KLINISKE OPLYSNINGER

4.1 Dyrearter, som lægemidlet er beregnet til

Grise

4.2 Terapeutiske indikationer med angivelse af dyrearter, som lægemidlet er beregnet til

Til anvendelse ved ikke-smitsomme lokomotoriske forstyrrelser med henblik på at reducere halthed og inflammation.

Til supplerende behandling af puerperal sepsis og toksæmi (mastitis-metritis-agalaktisk syndrom MMA) med passende antibiotika-behandling.

4.3 Kontraindikationer

Bør ikke anvendes til grise som lider af svækket lever-, hjerte- eller nyrefunktion og hæmorrhagiske lidelser, eller i tilfælde hvor der er tegn på ulcerogene gastrointestinale læsioner.

Bør ikke anvendes i tilfælde af overfølsomhed over for det aktive stof, eller over for et eller flere af hjælpestofferne.

4.4 Særlige advarsler for hver enkelt dyreart, som lægemidlet er beregnet til

Ingen.

4.5 Særlige forsigtighedsregler vedrørende brugen

Særlige forsigtighedsregler vedrørende brug til dyr

Hvis der forekommer bivirkninger, bør behandlingen afbrydes, og dyrlægen kontaktes.

Undgå behandling af meget alvorligt dehydrerede, hypovolæmiske eller hypotensive grise som kræver parenteral rehydrering, idet der kan være en potentiel risiko for toksisk påvirkning af nyrerne.

Særlige forsigtighedsregler for personer, som indgiver lægemidlet til dyr

Personer med kendt overfølsomhed over for non-steroidale antiinflammatoriske lægemidler (NSAID-præparater) bør undgå kontakt med lægemidlet.

I tilfælde af indtagelse ved hændeligt uheld skal der straks søges lægehjælp, og indlægssedlen eller etiketten bør vises til lægen.

Dette produkt kan forårsage øjenirritation. I tilfælde af kontakt med øjnene, skylles straks grundigt med vand.

4.6 Bivirkninger (forekomst og sværhedsgrad)

Ingen.

4.7 Anvendelse under drægtighed, laktation eller æglægning

Kan anvendes under drægtighed og laktation.

4.8 Interaktion med andre lægemidler og andre former for interaktion

Må ikke gives samtidig med glucocortikosteroider, andre NSAID-præparater eller antikoagulantia.

4.9 Dosering og indgivelsesvej

Oral suspension som indgives med en dosis på 0,4 mg/kg legemsvægt (f.eks. 2,7 ml/100 kg) om nødvendigt i kombination med antibiotika-behandling. Om nødvendigt kan en yderligere dosis gives efter 24 timer.

Ved MMA hvor dyrets almenbefindende er stærkt påvirket (f.eks. nedsat ædelyst), anbefales Metacam 20 mg/ml injektionsvæske.

Det anbefales at opblande lægemidlet med en lille mængde foder. Alternativt kan det gives lige inden fodring, eller direkte i munden.

Suspensionen bør gives ved hjælp af den vedlagte doseringssprøjte. Sprøjten passer til flasken og er forsynet med en kg-legemsvægt skala.

Omrystes godt før brug.

Luk flasken efter indgivelse af lægemidlet ved at sætte låget på, vask doseringssprøjten med varmt vand og lad den tørre.

4.10 Overdosering (symptomer, nødforanstaltninger, modgift), om nødvendigt

I tilfælde af overdosering bør symptomatisk behandling initieres.

4.11 Tilbageholdelsestid

Slagtning: 5 dage

5. FARMAKOLOGISKE EGENSKABER

Farmakoterapeutisk gruppe: Antiinflammatoriske og antireumatiske lægemidler, non-steroider (oxicam).

ATCvet-kode: QM01AC06.

5.1 Farmakodynamiske egenskaber

Meloxicam er et non-steroidt antiinflammatorisk stof (NSAID) fra oxicam-gruppen. Det virker ved hæmning af prostaglandinsyntesen, hvorved det har antiinflammatorisk, analgetisk, antiekssudativ og antipyretisk effekt. Det reducerer leukocyt infiltrationen i det betændte væv.

I mindre udstrækning hæmmes også collagen-induceret trombocyt-aggregation. Meloxicam har ligeledes anti-endotoksisk effekt, da det har vist sig at hæmme produktionen af thromboxan B₂, forårsaget af intravenøs *E-coli* endotoxin administration hos svin.

5.2 Farmakokinetiske oplysninger

Absorption

Efter en enkelt oral dosis på 0,4 mg meloxicam/kg opnåedes efter 2 timer C_{max} værdier på 0,81 µg/ml.

Distribution

Mere end 98 % af meloxicam er bundet til plasma proteiner. De højeste meloxicam koncentrationer ses i lever og nyrer. Der ses relativt lave koncentrationer i muskler og fedt.

Metabolisme

Meloxicam findes overvejende i plasma. Kun galde og urin indeholder spor af modersubstansen. Meloxicam metaboliseres til en alkohol, et syrederivat og til adskillige polære metabolitter. Alle hovedmetabolitter har vist sig at være farmakologisk inaktive.

Elimination

Efter oral administration er den gennemsnitlige halveringstid ca. 2,3 time. Ca. 50 % af den indgivne dosis elimineres via urinen og resten med fæces.

6. FARMACEUTISKE OPLYSNINGER

6.1 Fortegnelse over hjælpestoffer

Natriumbenzoat
Sorbitol, flydende
Glycerol
Saccharinnatrium
Xylitol
Natriumdihydrogenphosphat, dihydrat
Silica, kolloid vandfri
Hydroxyethylcellulose
Citronsyre
Honningduft
Vand, rensat

6.2 Væsentlige uforligeligheder

Ingen kendte.

6.3 Opbevaringstid

Opbevaringstid for veterinærlægemidlet i salgspakning: 3 år.
Opbevaringstid efter første åbning af den indre emballage: 6 måneder.

6.4 Særlige opbevaringsforhold

Dette veterinærlægemiddel kræver ingen særlige forholdsregler vedrørende opbevaringen.

6.5 Den indre emballages art og indhold

Karton der indeholder en polyethylen flaske med 100 ml eller 250 ml med polyethylen dråbeanordning, en børnesikret lukning og en doseringssprøjte.

Ikke alle pakningsstørrelser er nødvendigvis markedsført.

6.6 Eventuelle særlige forholdsregler ved bortskaffelse af ubrugte veterinærlægemidler eller affaldsmaterialer fra brugen af sådanne

Ikke anvendte veterinærlægemidler, samt affald heraf bør destrueres i henhold til lokale retningslinjer.

7. INDEHAVEREN AF MARKEDSFØRINGSTILLADELSEN

Boehringer Ingelheim Vetmedica GmbH
55216 Ingelheim/Rhein
TYSKLAND

8. MARKEDSFØRINGSTILLADELSENS NUMMER (NUMRE)

EU/2/97/004/041 100 ml

EU/2/97/004/042 250 ml

9. DATO FOR FØRSTE TILLADELSE/FORNYELSE AF TILLADELSEN

Dato for første tilladelse markedsføringstilladelse: 07.01.1998

Dato for seneste fornyelse af markedsføringstilladelse: 06.12.2007

10. DATO FOR ÆNDRING AF TEKSTEN

Yderligere information om dette lægemiddel er tilgængelig på Det Europæiske Lægemiddelagenturs hjemmeside <http://www.ema.europa.eu/>

FORBUD MOD SALG, UDLEVERING OG/ELLER BRUG

Ikke relevant.

1. VETERINÆRLÆGEMIDLETS NAVN

Metacam 40 mg/ml injektionsvæske, opløsning til kvæg og heste.

2. KVALITATIV OG KVANTITATIV SAMMENSÆTNING

En ml indeholder:

Aktivt stof:

Meloxicam 40 mg

Hjælpestof:

Ethanol 150 mg

Alle hjælpestoffer er anført under pkt. 6.1.

3. LÆGEMIDDELFORM

Injektionsvæske, opløsning.

Klar gul opløsning.

4. KLINISKE OPLYSNINGER

4.1 Dyrearter, som lægemidlet er beregnet til

Kvæg og heste.

4.2 Terapeutiske indikationer med angivelse af dyrearter, som lægemidlet er beregnet til

Kvæg:

Til anvendelse ved akut respiratorisk infektion i kombination med passende antibiotika-behandling med henblik på at reducere kliniske symptomer hos kvæg.

Til anvendelse ved diarré i kombination med oral tilførsel af vand med henblik på at reducere kliniske symptomer hos kalve, der er mere end en uge gamle, og hos ikke-lakterende ungvæg.

Til supplerende behandling af akut mastitis i kombination med antibiotika-behandling.

Til lindring af postoperativ smerte efter afhorning af kalve.

Heste:

Til anvendelse ved lindring af inflammation og smerter ved såvel akutte som kroniske lidelser i bevægeapparatet.

Til anvendelse ved lindring af smerte i forbindelse med kolik hos hest.

4.3 Kontraindikationer

Må ikke anvendes til drægtige eller lakterende hopper (se afsnit 4.7).

Bør ikke anvendes til heste under 6 uger.

Bør ikke anvendes til dyr, som lider af nedsat lever-, hjerte- eller nyrefunktion og hæmorrhagiske lidelser, eller i tilfælde hvor der er tegn på ulcerogene gastrointestinale læsioner.

Bør ikke anvendes i tilfælde af overfølsomhed over for det aktive stof, eller over for et eller flere af hjælpestofferne.

Ved behandling af diarré hos kvæg bør præparatet ikke gives til dyr, som er mindre end en uge gamle.

4.4 Særlige advarsler for hver enkelt dyreart, som lægemidlet er beregnet til

Behandling af kalve med Metacam 20 minutter før afhorning reducerer postoperativ smerte. Metacam alene vil ikke give tilstrækkelig smertelindring under afhorning. For at opnå tilstrækkelig smertelindring under kirurgi er yderligere medicinering med passende analgetikum nødvendig.

4.5 Særlige forsigtighedsregler vedrørende brugen

Særlige forsigtighedsregler vedrørende brug til dyr

Hvis der forekommer bivirkninger, bør behandlingen afbrydes, og dyrlægen kontaktes.

Undgå anvendelse til alvorligt dehydrerede, hypovolæmiske eller hypotensive dyr, som kræver parenteral rehydrering, da der foreligger potentiel risiko for skade.

I tilfælde af utilstrækkelig smertelindring ved behandling af kolik hos hest bør diagnosen revurderes omhyggeligt, da der kan være behov for kirurgisk indgreb.

Særlige forsigtighedsregler for personer, som indgiver lægemidlet til dyr

Tilfælde af selvinjektion kan medføre smerter. Personer med kendt overfølsomhed over for non-steroide antiinflammatoriske lægemidler (NSAID-præparater) bør undgå kontakt med veterinærlægemidlet.

I tilfælde af selvinjektion ved hændeligt uheld skal der straks søges lægehjælp, og indlægssedlen eller etiketten bør vises til lægen.

På grund af risikoen for selvinjektion ved hændeligt uheld og de kendte klasse-bivirkninger af NSAID'er og andre prostaglandinhæmmere på gravide og/eller embryoføtal udvikling, bør veterinærlægemidlet ikke administreres af gravide kvinder eller kvinder, der forsøger at blive gravid. Dette produkt kan forårsage øjenirritation. I tilfælde af kontakt med øjnene, skylles straks grundigt med vand.

4.6 Bivirkninger (forekomst og sværhedsgrad)

Hos mindre end 10 % af behandlet kvæg i kliniske studier sås kun let og forbigående hævelse på injektionsstedet efter subkutan injektion.

Hos heste blev en forbigående hævelse på injektionsstedet observeret i isolerede tilfælde i kliniske studier, men denne forsvandt uden indgriben.

Anafylaktiske reaktioner som kan være alvorlige (herunder dødelige) er blevet observeret i meget sjældne tilfælde, baseret på sikkerhedserfaringer efter markedsføring. Disse bør behandles symptomatisk.

Hypigheden af bivirkninger er defineret som:

- Meget almindelige (flere end 1 ud af 10 behandlede dyr, der viser bivirkninger)
- Almindelige (flere end 1, men færre end 10 dyr af 100 behandlede dyr)
- Ikke almindelige (flere end 1, men færre end 10 dyr af 1.000 behandlede dyr)
- Sjældne (flere end 1, men færre end 10 dyr ud af 10.000 behandlede dyr)
- Meget sjældne (færre end 1 dyr ud af 10.000 behandlede dyr, herunder isolerede rapporter)

4.7 Anvendelse under drægtighed, laktation eller æglægning

Kvæg: Kan anvendes under drægtighed og laktation.

Heste: Må ikke anvendes til drægtige eller lakterende hopper (se afsnit 4.3).

4.8 Interaktion med andre lægemidler og andre former for interaktion

Må ikke gives samtidig med glucokortikosteroider, andre NSAID-præparater eller antikoagulantia.

4.9 Dosering og indgivelsesvej

Kvæg:

Enkelt subkutan eller intravenøs injektion på 0,5 mg meloxicam/kg legemsvægt (d.v.s. 1,25 ml/100 kg legemsvægt), om nødvendigt i kombination med antibiotika-behandling eller med oral tilførsel af passende mængder vand.

Heste:

Enkelt intravenøs injektion på 0,6 mg meloxicam/kg legemsvægt (d.v.s. 1,5 ml/100 kg legemsvægt).

Ved lindring af inflammation og smerter ved såvel akutte som kroniske lidelser i bevægeapparatet: Behandlingen kan fortsættes med Metacam 15 mg/ml oral suspension i en dosis på 0,6 mg meloxicam/kg legemsvægt 24 timer efter injektionen.

Undgå kontaminering under anvendelse.

4.10 Overdosering (symptomer, nødforanstaltninger, modgift), om nødvendigt

I tilfælde af overdosering bør symptomatisk behandling initieres.

4.11 Tilbageholdelsestider

Kvæg: slagtning: 15 dage; mælk: 5 dage.

Heste: slagtning: 5 dage.

Må ikke anvendes til heste, hvis mælk er bestemt til menneskeføde.

5. FARMAKOLOGISKE EGENSKABER

Farmakoterapeutisk gruppe: Antiinflammatoriske og antireumatiske lægemidler, non-steroider (oxicam).

ATCvet-kode: QM01AC06.

5.1 Farmakodynamiske egenskaber

Meloxicam er et non-steroidt antiinflammatorisk stof (NSAID) i oxicam gruppen, som virker ved hæmning af prostaglandin syntesen, og derved udøver det en antiinflammatorisk, antiødematøs, analgetisk og antipyretisk effekt. Det reducerer leukocyt infiltrationen i det betændte væv. I mindre udstrækning hæmmes også collagen-induceret trombocyt-aggregation. Meloxicam har ligeledes anti-endotoksisk effekt, da det har vist sig at hæmme produktion af thromboxan B₂ forårsaget af *E-coli* endotoxin administration hos kalve og lakterende køer.

5.2 Farmakokinetiske oplysninger

Absorption

Efter en enkelt subkutan dosis på 0,5 mg meloxicam/kg opnåedes C_{max} værdier på 2,1 µg/ml efter 7,7 timer og 2,7 µg/ml efter 4 timer hos henholdsvis ungvæg og lakterende køer.

Distribution

Mere end 98 % af meloxicam er bundet til plasmaproteiner. De højeste meloxicamkoncentrationer ses i lever og nyrer. Der ses relativt lave koncentrationer i muskler og fedt.

Metabolisme

Meloxicam findes overvejende i plasma. Hos kvæg udskilles meloxicam ligeledes i høj grad i mælk og galde, hvorimod urinen kun indeholder spor af modersubstansen. Meloxicam metaboliseres til en

alkohol, et syrederivat og til adskillige polære metabolitter. Alle hovedmetabolitter har vist sig at være farmakologisk inaktive. Metabolismen hos heste er ikke undersøgt.

Elimination

Meloxicam elimineres med halveringstider på 26 og 17,5 timer efter subkutan injektion hos henholdsvis ungvæg og lakterende køer.

Efter intravenøs injektion til heste elimineres meloxicam med en terminal halveringstid på 8,5 time. Ca. 50 % af den indgivne dosis elimineres via urinen og resten med fæces.

6. FARMACEUTISKE OPLYSNINGER

6.1 Fortegnelse over hjælpestoffer

Ethanol
Poloxamer 188
Macrogol 300
Glycin
Dinatriumedetat
Natriumhydroxid
Saltsyre
Meglumin
Vand til injektionsvæsker

6.2 Væsentlige uforligeligheder

Da der ikke foreligger undersøgelser vedrørende eventuelle uforligeligheder, bør dette lægemiddel ikke blandes med andre lægemidler.

6.3 Opbevaringstid

Opbevaringstid for veterinærlægemidlet i salgspakning: 3 år.
Opbevaringstid efter første åbning af den indre emballage: 28 dage.

6.4 Særlige opbevaringsforhold

Dette veterinærlægemiddel kræver ingen særlige forholdsregler vedrørende opbevaringen.

6.5 Den indre emballages art og indhold

Pakningsstørrelser på enten 1 eller 12 farveløse hætteglas hver indeholdende 50 ml eller 100 ml. Hvert hætteglas er lukket med en gummiprop og forseget med en aluminiumshætte.
Ikke alle pakningsstørrelser er nødvendigvis markedsført.

6.6 Eventuelle særlige forholdsregler ved bortskaffelse af ubrugte veterinærlægemidler eller affaldsmaterialer fra brugen af sådanne

Ikke anvendte veterinærlægemidler, samt affald heraf bør destrueres i henhold til lokale retningslinjer.

7. INDEHAVEREN AF MARKEDSFØRINGSTILLADELSEN

Boehringer Ingelheim Vetmedica GmbH
55216 Ingelheim/Rhein
TYSKLAND

8. MARKEDSFØRINGSTILLADELSENS NUMRE

EU/2/97/004/050–053

9. DATO FOR FØRSTE TILLADELSE/FORNYELSE AF TILLADELSEN

Dato for første markedsføringstilladelse: 07.01.1998

Dato for seneste fornyelse af markedsføringstilladelse: 06.12.2007

10. DATO FOR ÆNDRING AF TEKSTEN

Yderligere information om dette lægemiddel er tilgængelig på Det Europæiske Lægemiddelagenturs hjemmeside <http://www.ema.europa.eu/>

FORBUD MOD SALG, UDLEVERING OG/ELLER BRUG

Ikke relevant.

BILAG II

- A. FREMSTILLERE ANSVARLIG FOR BATCHFRIGIVELSE**
- B. BETINGELSER ELLER BEGRÆNSNINGER VEDRØRENDE UDLEVERING OG BRUG**
- C. ANGIVELSE AF MRL-VÆRDIER**
- D. ANDRE FORHOLD OG BETINGELSER FOR MARKEDSFØRINGSTILLADELSEN**

A. FREMSTILLER(E) ANSVARLIG FOR BATCHFRIGIVELSE

Navn og adresse på fremstillerne ansvarlig for batchfrigivelse

Injektionsvæske, opløsning:

Labiana Life Sciences S.A.
Venus, 26
Can Parellada Industrial
08228 Terrassa, Barcelona
SPANIEN

Oral suspension, tyggetabletter:

Boehringer Ingelheim Vetmedica GmbH
55216 Ingelheim/Rhein
GERMANY

På lægemidlets trykte indlægsseddel skal der anføres navn og adresse på den fremstiller, som er ansvarlig for frigivelsen af den pågældende batch.

B. BETINGELSER ELLER BEGRÆNSNINGER FOR MARKEDSFØRINGSTILLADELSEN VEDRØRENDE UDLEVERING OG BRUG

Må kun udleveres efter veterinærrecept.

C. ANGIVELSE AF MRL-VÆRDIER

Den aktive substans i Metacam er godkendt substans som beskrevet i tabel 1 i bilag til Kommissionens Forordning (EU) Nr. 37/2010:

Farmakologisk aktive stof	Restmarkør	Dyrearter	MRL	Målvæv	Andre bestemmelser	Terapeutisk klassifikation
Meloxicam	Meloxicam	Kreaturer, geder, grise, kanin, dyr af hestefamilien	20 µg/kg 65 µg/kg 65 µg/kg	Muskel Lever Nyre	Ej udfyldt	Antiinflammatoriske og antireumatiske lægemidler, non-steroider
		Kreaturer geder	15 µg/kg	Mælk		

Hjælpestofferne anført under afsnit 6.1 i SPCet er enten tilladte hjælpestoffer, hvor tabel 1 i bilaget til Kommissionens forordning (EU) Nr. 37/2010 indikerer, at MRL-værdier ikke er påkrævet, eller som ikke anses for at være omfattet af Forordning (EF) nr. 470/2009, når de anvendes i et veterinærlægemiddel.

D. ANDRE FORHOLD OG BETINGELSER FOR MARKEDSFØRINGSTILLADELSEN

BETINGELSER ELLER BEGRÆNSNINGER VEDRØRENDE SIKKER OG EFFEKTIV ANVENDELSE AF LÆGEMIDLET

Ikke relevant.

BILAG III
ETIKETTERING OG INDLÆGSSEDDEL

A. ETIKETERING

OPLYSNINGER, DER SKAL ANFØRES PÅ DEN YDRE EMBALLAGE

Karton til 20 ml, 50 ml og 100 ml

1. VETERINÆRLÆGEMIDLETS NAVN

Metacam 5 mg/ml injektionsvæske, opløsning til kvæg og grise
Meloxicam

2. ANGIVELSE AF AKTIVE STOFFER

Meloxicam 5 mg/ml

3. LÆGEMIDDELFORM

Injektionsvæske, opløsning

4. PAKNINGSSTØRRELSE

1 x 20 ml
1 x 50 ml
1 x 100 ml
12 x 20 ml
12 x 50 ml
12 x 100 ml

5. DYREARTER

Kvæg (kalve og ungvæg) og grise

6. INDIKATION(ER)

7. ANVENDELSESMÅDE OG INDGIVELSESVej(E)

Kvæg: Enkelt subkutan eller intravenøs injektion.

Grise: Enkelt intramuskulær injektion. Om nødvendigt kan en yderligere dosis gives efter 24 timer.

Enkelt intramuskulær injektion inden operation.

Sørg for at dosere nøjagtigt, at bruge passende injektionssprøjte samt at vurdere legemsvægten.

Læs indlægssedlen inden brug.

8. TILBAGEHOLDELSESTID(ER)

Tilbageholdelsestider:

Kvæg: slagtning: 15 dage

Grise: slagtning: 5 dage.

9. SÆRLIG(E) ADVARSEL/ADVARSLER, OM NØDVENDIGT

10. UDLØBSDATO

EXP { måned/år }

Efter åbning: anvendes indenfor 28 dage.

11. SÆRLIGE OPBEVARINGSBETINGELSER

12. EVENTUELLE SÆRLIGE FORHOLDSREGLER VED BORTSKAFFELSE AF UBRUGTE LÆGEMIDLER ELLER AFFALD FRA SÅDANNE

Bortskaffelse: læs indlægssedlen.

13. TEKSTEN "KUN TIL DYR" SAMT BETINGELSER ELLER BEGRÆNSNINGER FOR UDLEVERING OG BRUG, OM NØDVENDIGT

Til dyr. Kræver recept.

14. TEKSTEN "OPBEVARES UTILGÆNGELIGT FOR BØRN"

Opbevares utilgængeligt for børn.

15. NAVN OG ADRESSE PÅ INDEHAVEREN AF MARKEDSFØRINGSTILLADELSEN

Boehringer Ingelheim Vetmedica GmbH
55216 Ingelheim/Rhein
TYSKLAND

16. MARKEDSFØRINGSTILLADELSENS NUMMER (NUMRE)

EU/2/97/004/035 1 x 20 ml
EU/2/97/004/037 1 x 50 m
EU/2/97/004/001 1 x 100 ml
EU/2/97/004/036 12 x 20 ml
EU/2/97/004/038 12 x 50 m
EU/2/97/004/010 12 x 100 ml

17. FREMSTILLERENS BATCHNUMMER

Lot {nummer}

OPLYSNINGER, DER SKAL ANFØRES PÅ DEN INDRE EMBALLAGE

Hætteglas, 100 ml

1. VETERINÆRLÆGEMIDLETS NAVN

Metacam 5 mg/ml injektionsvæske, opløsning til kvæg og grise
Meloxicam

2. ANGIVELSE AF AKTIVE STOFFER

Meloxicam 5 mg/ml

3. LÆGEMIDDELFORM

4. PAKNINGSSTØRRELSE

100 ml

5. DYREARTER

Kvæg (kalve og ungvæg) og grise

6. INDIKATION(ER)

7. ANVENDELSESMÅDE OG INDGIVELSESVej(E)

Kvæg: s.c. eller i.v. injektion.

Grise: i.m. injektion.

Læs indlægssedlen inden brug.

8. TILBAGEHOLDELSESTID(ER)

Tilbageholdelsestider:

Kvæg: slagtning: 15 dage

Grise: slagtning: 5 dage

9. SÆRLIG(E) ADVARSEL/ADVARSLER, OM NØDVENDIGT

10. UDLØBSDATO

EXP { måned/år }

Efter åbning: anvendes indenfor 28 dage.

11. SÆRLIGE OPBEVARINGSBETINGELSER

**12. EVENTUELLE SÆRLIGE FORHOLDSREGLER VED BORTSKAFFELSE AF
UBRUGTE LÆGEMIDLER ELLER AFFALD FRA SÅDANNE**

**13. TEKSTEN "KUN TIL DYR" SAMT BETINGELSER ELLER BEGRÆNSNINGER
FOR UDLEVERING OG BRUG, OM NØDVENDIGT**

Til dyr. Kræver recept.

14. TEKSTEN "OPBEVARES UTILGÆNGELIGT FOR BØRN"

15. NAVN OG ADRESSE PÅ INDEHAVEREN AF MARKEDSFØRINGSTILLADELSEN

Boehringer Ingelheim Vetmedica GmbH
TYSKLAND

16. MARKEDSFØRINGSTILLADELSENS NUMMER (NUMRE)

EU/2/97/004/001 1 x 100 ml

EU/2/97/004/010 12 x 100 ml

17. FREMSTILLERENS BATCHNUMMER

Lot {nummer}

MINDSTEKRAV TIL OPLYSNINGER PÅ SMÅ INDRE PAKNINGER

Hætteglas, 20 ml og 50 ml

1. VETERINÆRLÆGEMIDLETS NAVN

Metacam 5 mg/ml injektionsvæske, opløsning til kvæg og grise
Meloxicam

2. MÆNGDEN AF AKTIVT STOF (AKTIVE STOFFER)

Meloxicam 5 mg/ml

3. PAKNINGSSTØRRELSE ANGIVET SOM VÆGT, VOLUMEN ELLER ANTAL DOSER

20 ml
50 ml

4. INDGIVELSESVÆJ(E)

Kvæg: s.c. eller i.v.
Grise: i.m.

5. TILBAGEHOLDELSESTID(ER)

Tilbageholdelsestider:
Kvæg: slagtning: 15 dage
Grise: slagtning: 5 dage

6. BATCHNUMMER

Lot {nummer}

7. UDLØBSDATO

EXP{måned/år}
Efter åbning: anvendes indenfor 28 dage.

8. TEKSTEN ”TIL DYR”

Til dyr.

OPLYSNINGER, DER SKAL ANFØRES PÅ DEN YDRE EMBALLAGE

Karton til 10 ml, 32 ml, 100 ml og 180 ml

1. VETERINÆRLÆGEMIDLETS NAVN

Metacam 1,5 mg/ml oral suspension til hunde
Meloxicam

2. ANGIVELSE AF AKTIVE STOFFER

Meloxicam 1,5 mg/ml

3. LÆGEMIDDELFORM

Oral suspension

4. PAKNINGSSTØRRELSE

10 ml
32 ml
100 ml
180 ml

5. DYREARTER

Hunde

6. INDIKATION(ER)**7. ANVENDELSESMÅDE OG INDGIVELSESVej(E)**

Omrystes godt før brug.
Oral anvendelse.
Læs indlægssedlen inden brug.

8. TILBAGEHOLDELSESTID(ER)**9. SÆRLIG(E) ADVARSEL/ADVARSLER, OM NØDVENDIGT**

Må ikke anvendes til drægtige eller diegivende dyr.

10. UDLØBSDATO

EXP { måned/år }

Efter åbning: anvendes indenfor 6 måneder.

11. SÆRLIGE OPBEVARINGSBETINGELSER**12. EVENTUELLE SÆRLIGE FORHOLDSREGLER VED BORTSKAFFELSE AF
UBRUGTE LÆGEMIDLER ELLER AFFALD FRA SÅDANNE**

Bortskaffelse: læs indlægssedlen.

**13. TEKSTEN “KUN TIL DYR” SAMT BETINGELSER ELLER BEGRÆNSNINGER FOR
UDLEVERING OG BRUG, OM NØDVENDIGT**

Til dyr. Kræver recept.

14. TEKSTEN “OPBEVARES UTILGÆNGELIGT FOR BØRN”

Opbevares utilgængeligt for børn.

15. NAVN OG ADRESSE PÅ INDEHAVEREN AF MARKEDSFØRINGSTILLADELSEN

Boehringer Ingelheim Vetmedica GmbH
55216 Ingelheim/Rhein
TYSKLAND

16. MARKEDSFØRINGSTILLADELSENS NUMMER (NUMRE)

EU/2/97/004/003 10 ml
EU/2/97/004/004 32 ml
EU/2/97/004/005 100 ml
EU/2/97/004/029 180 ml

17. FREMSTILLERENS BATCHNUMMER

Lot {nummer}

OPLYSNINGER, DER SKAL ANFØRES PÅ DEN INDRE EMBALLAGE

Flaske, 100 ml og 180 ml

1. VETERINÆRLÆGEMIDLETS NAVN

Metacam 1,5 mg/ml oral suspension til hunde
Meloxicam

2. ANGIVELSE AF AKTIVE STOFFER

Meloxicam 1,5 mg/ml

3. LÆGEMIDDELFORM**4. PAKNINGSSTØRRELSE**

100 ml

180 ml

5. DYREARTER

Hunde

6. INDIKATION(ER)**7. ANVENDELSESMÅDE OG INDGIVELSESVej(E)**

Omrystes godt før brug.
Oral anvendelse.
Læs indlægssedlen inden brug.

8. TILBAGEHOLDELSESTID(ER)**9. SÆRLIG(E) ADVARSEL/ADVARSLER, OM NØDVENDIGT****10. UDLØBSDATO**

EXP { måned/år }
Efter åbning: anvendes indenfor 6 måneder.

11. SÆRLIGE OPBEVARINGSBETINGELSER

**12. EVENTUELLE SÆRLIGE FORHOLDSREGLER VED BORTSKAFFELSE AF
UBRUGTE LÆGEMIDLER ELLER AFFALD FRA SÅDANNE**

**13. TEKSTEN "KUN TIL DYR" SAMT BETINGELSER ELLER BEGRÆNSNINGER
FOR UDLEVERING OG BRUG, OM NØDVENDIGT**

Til dyr. Kræver recept.

14. TEKSTEN "OPBEVARES UTILGÆNGELIGT FOR BØRN"

15. NAVN OG ADRESSE PÅ INDEHAVEREN AF MARKEDSFØRINGSTILLADELSEN

Boehringer Ingelheim Vetmedica GmbH
TYSKLAND

16. MARKEDSFØRINGSTILLADELSENS NUMRE

EU/2/97/004/005 100 ml
EU/2/97/004/029 180 ml

17. FREMSTILLERENS BATCHNUMMER

Lot {nummer}

MINDSTEKRAV TIL OPLYSNINGER PÅ SMÅ INDRE PAKNINGER

Flaske, 10 ml og 32 ml

1. VETERINÆRLÆGEMIDLETS NAVN

Metacam 1,5 mg/ml oral suspension til hunde
Meloxicam

2. MÆNGDEN AF AKTIVT STOF (AKTIVE STOFFER)

Meloxicam 1,5 mg/ml

3. PAKNINGSTØRRELSE ANGIVET SOM VÆGT, VOLUMEN ELLER ANTAL DOSER

10 ml
32 ml

4. INDGIVELSESVÆJ(E)

Omrystes godt før brug.
Oral anvendelse.

5. TILBAGEHOLDELSESTID(ER)**6. BATCHNUMMER**

Lot {nummer}

7. UDLØBSDATO

EXP {måned/år}
Efter åbning: anvendes indenfor 6 måneder.

8. TEKSTEN "TIL DYR"

Til dyr.

OPLYSNINGER, DER SKAL ANFØRES PÅ DEN YDRE EMBALLAGE**Karton til 10 ml og 20 ml****1. VETERINÆRLÆGEMIDLETS NAVN**

Metacam 5 mg/ml injektionsvæske, opløsning til hunde og katte
Meloxicam

2. ANGIVELSE AF AKTIVE STOFFER

Meloxicam 5 mg/ml

3. LÆGEMIDDELFORM

Injektionsvæske, opløsning

4. PAKNINGSTØRRELSE

10 ml
20 ml

5. DYREARTER

Hunde og katte

6. INDIKATION(ER)**7. ANVENDELSESMÅDE OG INDGIVELSESVej(E)**

Hunde: Sygdomme i bevægeapparatet: En enkelt subkutan injektion.
Postoperative smerter: En enkelt intravenøs eller subkutan injektion.
Katte: Postoperative smerter: En enkelt subkutan injektion.

Læs indlægssedlen inden brug.

8. TILBAGEHOLDELSESTID(ER)**9. SÆRLIG(E) ADVARSEL/ADVARSLER, OM NØDVENDIGT**

Må ikke anvendes til drægtige eller diegivende dyr.

10. UDLØBSDATO

EXP {måned/år}

Efter åbning: anvendes indenfor 28 dage.

11. SÆRLIGE OPBEVARINGSBETINGELSER**12. EVENTUELLE SÆRLIGE FORHOLDSREGLER VED BORTSKAFFELSE AF
UBRUGTE LÆGEMIDLER ELLER AFFALD FRA SÅDANNE**

Bortskaffelse: læs indlægssedlen.

**13. TEKSTEN "KUN TIL DYR" SAMT BETINGELSER ELLER BEGRÆNSNINGER FOR
UDLEVERING OG BRUG, OM NØDVENDIGT**

Til dyr. Kræver recept

14. TEKSTEN "OPBEVARES UTILGÆNGELIGT FOR BØRN"

Opbevares utilgængeligt for børn.

15. NAVN OG ADRESSE PÅ INDEHAVEREN AF MARKEDSFØRINGSTILLADELSEN

Boehringer Ingelheim Vetmedica GmbH
55216 Ingelheim/Rhein
TYSKLAND

16. MARKEDSFØRINGSTILLADELSENS NUMMER (NUMRE)

EU/2/97/004/006 10 ml

EU/2/97/004/011 20 ml

17. FREMSTILLERENS BATCHNUMMER

Lot {nummer}

MINDSTEKRAV TIL OPLYSNINGER PÅ SMÅ INDRE PAKNINGER

Hætteglas, 10 ml og 20 ml

1. VETERINÆRLÆGEMIDLETS NAVN

Metacam 5 mg/ml injektionsvæske, opløsning til hunde og katte
Meloxicam

2. MÆNGDEN AF AKTIVT STOF (AKTIVE STOFFER)

Meloxicam 5 mg/ml

3. PAKNINGSTØRRELSE ANGIVET SOM VÆGT, VOLUMEN ELLER ANTAL DOSER

10 ml
20 ml

4. INDGIVELSESVÆJ(E)

Hunde: i.v eller s.c
Katte: s.c

5. TILBAGEHOLDELSESTID(ER)**6. BATCHNUMMER**

Lot

7. UDLØBSDATO

EXP { måned/år }
Efter åbning: anvendes indenfor 28 dage.

8. TEKSTEN "TIL DYR"

Til dyr.

OPLYSNINGER, DER SKAL ANFØRES PÅ DEN YDRE EMBALLAGE

Karton til 20 ml, 50 ml, 100 ml og 250 ml

1. VETERINÆRLÆGEMIDLETS NAVN

Metacam 20 mg/ml injektionsvæske, opløsning til kvæg, grise og heste
Meloxicam

2. ANGIVELSE AF AKTIVE STOFFER

Meloxicam 20 mg/ml

3. LÆGEMIDDELFORM

Injektionsvæske, opløsning

4. PAKNINGSSTØRRELSE

1 x 20 ml
1 x 50 ml
1 x 100 ml
1 x 250 ml
12 x 20 ml
12 x 50 ml
12 x 100 ml
6 x 250 ml

5. DYREARTER

Kvæg, grise og heste

6. INDIKATION(ER)

7. ANVENDELSESMÅDE OG INDGIVELSESVej(E)

Kvæg: Enkelt s.c. eller i.v injektion.
Grise: Enkelt i.m. injektion. Om nødvendigt kan en yderligere dosis gives efter 24 timer.
Heste: Enkelt i.v. injektion.

Læs indlægssedlen inden brug.

8. TILBAGEHOLDELSESTID(ER)

Tilbageholdelsestider:

Kvæg: slagtning: 15 dage; mælk: 5 dage
Grise: slagtning: 5 dage

Heste: slagtning: 5 dage

Må ikke anvendes til heste, hvis mælk er bestemt til menneskeføde.

9. SÆRLIG(E) ADVARSEL/ADVARSLER, OM NØDVENDIGT

10. UDLØBSDATO

EXP { måned/år }

Efter åbning: anvendes indenfor 28 dage.

11. SÆRLIGE OPBEVARINGSBETINGELSER

**12. EVENTUELLE SÆRLIGE FORHOLDSREGLER VED BORTSKAFFELSE AF
UBRUGTE LÆGEMIDLER ELLER AFFALD FRA SÅDANNE**

Bortskaffelse: læs indlægssedlen.

**13. TEKSTEN “KUN TIL DYR” SAMT BETINGELSER ELLER BEGRÆNSNINGER FOR
UDLEVERING OG BRUG, OM NØDVENDIGT**

Til dyr. Kræver recept.

14. TEKSTEN “OPBEVARES UTILGÆNGELIGT FOR BØRN”

Opbevares utilgængeligt for børn.

15. NAVN OG ADRESSE PÅ INDEHAVEREN AF MARKEDSFØRINGSTILLADELSEN

Boehringer Ingelheim Vetmedica GmbH
55216 Ingelheim/Rhein
TYSKLAND

16. MARKEDSFØRINGSTILLADELSENS NUMMER (NUMRE)

EU/2/97/004/027 1 x 20 ml
EU/2/97/004/007 1 x 50 ml
EU/2/97/004/008 1 x 100 ml
EU/2/97/004/031 1 x 250 ml
EU/2/97/004/028 12 x 20 ml
EU/2/97/004/014 12 x 50 ml
EU/2/97/004/015 12 x 100 ml
EU/2/97/004/032 6 x 250 ml

17. FREMSTILLERENS BATCHNUMMER

Lot {nummer}

OPLYSNINGER, DER SKAL ANFØRES PÅ DEN INDRE EMBALLAGE

Hætteglas, 100 ml og 250 ml

1. VETERINÆRLÆGEMIDLETS NAVN

Metacam 20 mg/ml injektionsvæske, opløsning til kvæg, grise og heste
Meloxicam

2. ANGIVELSE AF AKTIVE STOFFER

Meloxicam 20 mg/ml

3. LÆGEMIDDELFORM**4. PAKNINGSTØRRELSE**

100 ml
250 ml

5. DYREARTER

Kvæg, grise og heste

6. INDIKATION(ER)**7. ANVENDELSESMÅDE OG INDGIVELSESVej(E)**

Kvæg: s.c. eller i.v. injektion
Grise: i.m. injektion.
Heste: i.v. injektion.

Læs indlægssedlen inden brug.

8. TILBAGEHOLDELSESTID(ER)

Tilbageholdelsestider:

Kvæg: slagtning: 15 dage; mælk: 5 dage
Grise: slagtning: 5 dage
Heste: slagtning: 5 dage

Må ikke anvendes til heste, hvis mælk er bestemt til menneskeføde.

9. SÆRLIG(E) ADVARSEL/ADVARSLER, OM NØDVENDIGT

10. UDLØBSDATO

EXP {måned/år}

Efter åbning: anvendes indenfor 28 dage.

11. SÆRLIGE OPBEVARINGSBETINGELSER**12. EVENTUELLE SÆRLIGE FORHOLDSREGLER VED BORTSKAFFELSE AF
UBRUGTE LÆGEMIDLER ELLER AFFALD FRA SÅDANNE****13. TEKSTEN “KUN TIL DYR” SAMT BETINGELSER ELLER BEGRÆNSNINGER FOR
UDLEVERING OG BRUG, OM NØDVENDIGT**

Til dyr. Kræver recept.

14. TEKSTEN “OPBEVARES UTILGÆNGELIGT FOR BØRN”**15. NAVN OG ADRESSE PÅ INDEHAVEREN AF MARKEDSFØRINGSTILLADELSEN**Boehringer Ingelheim Vetmedica GmbH
TYSKLAND**16. MARKEDSFØRINGSTILLADELSENS NUMMER (NUMRE)**

EU/2/97/004/008 1 x 100 ml

EU/2/97/004/031 1 x 250 ml

EU/2/97/004/015 12 x 100 ml

EU/2/97/004/032 6 x 250 ml

17. FREMSTILLERENS BATCHNUMMER

Lot {nummer}

MINDSTEKRAV TIL OPLYSNINGER PÅ SMÅ INDRE PAKNINGER

Hætteglas, 20 ml og 50 ml

1. VETERINÆRLÆGEMIDLETS NAVN

Metacam 20 mg/ml injektionsvæske, opløsning til kvæg, grise og heste
Meloxicam

2. MÆNGDEN AF AKTIVT STOF (AKTIVE STOFFER)

Meloxicam 20 mg/ml

3. PAKNINGSSTØRRELSE ANGIVET SOM VÆGT, VOLUMEN ELLER ANTAL DOSER

20 ml
50 ml

4. INDGIVELSESVÆJ(E)

Kvæg: s.c. eller i.v.
Grise: i.m.
Heste: i.v.

5. TILBAGEHOLDELSESTID(ER)

Tilbageholdelsestider:

Kvæg: slagting: 15 dage; mælk: 5 dage

Grise: slagting: 5 dage

Heste: slagting: 5 dage

Må ikke anvendes til heste, hvis mælk er bestemt til menneskeføde.

6. BATCHNUMMER

Lot {nummer}

7. UDLØBSDATO

EXP{måned/år}

Efter åbning: anvendes indenfor 28 dage.

8. TEKSTEN ”TIL DYR”

Til dyr.

OPLYSNINGER, DER SKAL ANFØRES PÅ DEN YDRE EMBALLAGE

Karton til 100 ml og 250 ml

1. VETERINÆRLÆGEMIDLETS NAVN

Metacam 15 mg/ml oral suspension til heste
Meloxicam

2. ANGIVELSE AF AKTIVE STOFFER

Meloxicam 15 mg/ml

3. LÆGEMIDDELFORM

Oral suspension

4. PAKNINGSTØRRELSE

100 ml
250 ml

5. DYREARTER

Heste

6. INDIKATION(ER)**7. ANVENDELSESMÅDE OG INDGIVELSESVej(E)**

Omrystes godt før brug.
Skal indgives enten tilsat en lille mængde foder, som gives lige inden fodring, eller direkte i munden.
Efter indgivelse af veterinærlægemidlet, skal flasken lukkes ved at sætte låget på, vask doseringssprøjten med varmt vand og lad den tørre.

Læs indlægssedlen inden brug.

8. TILBAGEHOLDELSESTID(ER)

Tilbageholdelsestid:
Slagtning: 3 dage

9. SÆRLIG(E) ADVARSEL/ADVARSLER, OM NØDVENDIGT

Må ikke anvendes til drægtige eller diegivende hopper.

10. UDLØBSDATO

EXP {måned/år}

Efter åbning: anvendes indenfor 6 måneder.

11. SÆRLIGE OPBEVERINGSBETINGELSER**12. EVENTUELLE SÆRLIGE FORHOLDSREGLER VED BORTSKAFFELSE AF
UBRUGTE LÆGEMIDLER ELLER AFFALD FRA SÅDANNE**

Bortskaffelse: læs indlægssedlen.

**13. TEKSTEN “KUN TIL DYR” SAMT BETINGELSER ELLER BEGRÆNSNINGER FOR
UDLEVERING OG BRUG, OM NØDVENDIGT**

Til dyr. Kræver recept.

14. TEKSTEN “OPBEVARES UTILGÆNGELIGT FOR BØRN”

Opbevares utilgængeligt for børn.

15. NAVN OG ADRESSE PÅ INDEHAVEREN AF MARKEDSFØRINGSTILLADELSEN

Boehringer Ingelheim Vetmedica GmbH
55216 Ingelheim/Rhein
TYSKLAND

16. MARKEDSFØRINGSTILLADELSENS NUMMER (NUMRE)

EU/2/97/004/009 100 ml

EU/2/97/004/030 250 ml

17. FREMSTILLERENS BATCHNUMMER

Lot {nummer}

OPLYSNINGER, DER SKAL ANFØRES PÅ DEN INDRE EMBALLAGE

Flaske, 100 ml og 250 ml

1. VETERINÆRLÆGEMIDLETS NAVN

Metacam 15 mg/ml oral suspension til heste
Meloxicam

2. ANGIVELSE AF AKTIVE STOFFER

Meloxicam 15 mg/ml

3. LÆGEMIDDELFORM**4. PAKNINGSSTØRRELSE**

100 ml
250 ml

5. DYREARTER

Heste.

6. INDIKATION(ER)**7. ANVENDELSESMÅDE OG INDGIVELSESVej(E)**

Omrystes godt før brug.
Læs indlægssedlen inden brug.

8. TILBAGEHOLDELSESTID(ER)

Tilbageholdelsestid:
Slagtning: 3 dage

9. SÆRLIG(E) ADVARSEL/ADVARSLER, OM NØDVENDIGT**10. UDLØBSDATO**

EXP { måned/år }
Efter åbning: anvendes indenfor 6 måneder

11. SÆRLIGE OPBEVARINGSBETINGELSER

**12. EVENTUELLE SÆRLIGE FORHOLDSREGLER VED BORTSKAFFELSE AF
UBRUGTE LÆGEMIDLER ELLER AFFALD FRA SÅDANNE**

**13. TEKSTEN "KUN TIL DYR" SAMT BETINGELSER ELLER BEGRÆNSNINGER FOR
UDLEVERING OG BRUG, OM NØDVENDIGT**

Til dyr. Kræver recept.

14. TEKSTEN "OPBEVARES UTILGÆNGELIGT FOR BØRN"

15. NAVN OG ADRESSE PÅ INDEHAVEREN AF MARKEDSFØRINGSTILLADELSEN

Boehringer Ingelheim Vetmedica GmbH
TYSKLAND

16. MARKEDSFØRINGSTILLADELSENS NUMMER (NUMRE)

EU/2/97/004/009 100 ml
EU/2/97/004/030 250 ml

17. FREMSTILLERENS BATCHNUMMER

Lot {nummer}

OPLYSNINGER, DER SKAL ANFØRES PÅ DEN YDRE EMBALLAGE

Karton til 15 ml og 30 ml

1. VETERINÆRLÆGEMIDLETS NAVN

Metacam 0,5 mg/ml oral suspension til hunde
Meloxicam

2. ANGIVELSE AF AKTIVE STOFFER

Meloxicam 0,5 mg/ml

3. LÆGEMIDDELFORM

Oral suspension

4. PAKNINGSTØRRELSE

15 ml
30 ml

5. DYREARTER

Hunde

6. INDIKATION(ER)**7. ANVENDELSESMÅDE OG INDGIVELSESVej(E)**

Omrystes godt før brug.
Oral anvendelse.
Læs indlægssedlen inden brug.

8. TILBAGEHOLDELSESTID(ER)**9. SÆRLIG(E) ADVARSEL/ADVARSLER, OM NØDVENDIGT**

Må ikke anvendes til drægtige eller diegivende dyr.

10. UDLØBSDATO

EXP { måned/år }

Efter åbning: anvendes indenfor 6 måneder.

11. SÆRLIGE OPBEVARINGSBETINGELSER

**12. EVENTUELLE SÆRLIGE FORHOLDSREGLER VED BORTSKAFFELSE AF
UBRUGTE LÆGEMIDLER ELLER AFFALD FRA SÅDANNE**

Bortskaffelse: læs indlægssedlen.

**13. TEKSTEN “KUN TIL DYR” SAMT BETINGELSER ELLER BEGRÆNSNINGER FOR
UDLEVERING OG BRUG, OM NØDVENDIGT**

Til dyr. Kræver recept.

14. TEKSTEN “OPBEVARES UTILGÆNGELIGT FOR BØRN”

Opbevares utilgængeligt for børn.

15. NAVN OG ADRESSE PÅ INDEHAVEREN AF MARKEDSFØRINGSTILLADELSEN

Boehringer Ingelheim Vetmedica GmbH
55216 Ingelheim/Rhein
TYSKLAND

16. MARKEDSFØRINGSTILLADELSENS NUMMER (NUMRE)

EU/2/97/004/012 15 ml
EU/2/97/004/013 30 ml

17. FREMSTILLERENS BATCHNUMMER

Lot {nummer}

MINDSTEKRAV TIL OPLYSNINGER PÅ SMÅ INDRE PAKNINGER

Flaske, 15 ml og 30 ml

1. VETERINÆRLÆGEMIDLETS NAVN

Metacam 0,5 mg/ml oral suspension til hunde
Meloxicam

2. MÆNGDEN AF AKTIVT STOF (AKTIVE STOFFER)

Meloxicam 0,5 mg/ml

3. PAKNINGSSTØRRELSE ANGIVET SOM VÆGT, VOLUMEN ELLER ANTAL DOSER

15 ml
30 ml

4. INDGIVELSESVÆJ(E)

Omrystes godt før brug.
Oral anvendelse.

5. TILBAGEHOLDELSESTID(ER)**6. BATCHNUMMER**

Lot {nummer}

7. UDLØBSDATO

EXP {måned/år}
Efter åbning: anvendes indenfor 6 måneder.

8. TEKSTEN "TIL DYR"

Til dyr.

OPLYSNINGER, DER SKAL ANFØRES PÅ DEN YDRE EMBALLAGE

Karton til blisterkort

1. VETERINÆRLÆGEMIDLETS NAVN

Metacam 1 mg tyggetabletter til hunde
Metacam 2,5 mg tyggetabletter til hunde
Meloxicam

2. ANGIVELSE AF AKTIVE STOFFER

Meloxicam 1 mg / tyggetablet
Meloxicam 2,5 mg / tyggetablet

3. LÆGEMIDDELFORM

Tyggetabletter

4. PAKNINGSSTØRRELSE

7 tabletter
84 tabletter
252 tabletter

5. DYREARTER

Hunde

6. INDIKATION(ER)

7. ANVENDELSESMÅDE OG INDGIVELSESVej(E)

Metacam 1 mg tyggetabletter til hunde:

Oral brug.

Enkelt dosis den første dag: 0,2 mg meloxicam/kg legemsvægt. Vedligeholdelsesdosis: 0,1 mg meloxicam/kg legemsvægt én gang dagligt (1 tyggetablet pr. 10 kg legemsvægt).

Metacam 2,5 mg tyggetabletter til hunde

Oral brug.

Enkelt dosis den første dag: 0,2 mg meloxicam/kg legemsvægt. Vedligeholdelsesdosis: 0,1 mg meloxicam/kg legemsvægt én gang dagligt (1 tyggetablet pr. 25 kg legemsvægt).

Læs indlægssedlen inden brug.

8. TILBAGEHOLDELSESTID(ER)

9. SÆRLIG(E) ADVARSEL/ADVARSLER, OM NØDVENDIGT

10. UDLØBSDATO

EXP { måned/år }

11. SÆRLIGE OPBEVARINGSBETINGELSER

**12. EVENTUELLE SÆRLIGE FORHOLDSREGLER VED BORTSKAFFELSE AF
UBRUGTE LÆGEMIDLER ELLER AFFALD FRA SÅDANNE**

Bortskaffelse: læs indlægssedlen.

**13. TEKSTEN “KUN TIL DYR” SAMT BETINGELSER ELLER BEGRÆNSNINGER FOR
UDLEVERING OG BRUG, OM NØDVENDIGT**

Til dyr. Kræver recept.

14. TEKSTEN “OPBEVARES UTILGÆNGELIGT FOR BØRN”

Opbevares utilgængeligt for børn.

15. NAVN OG ADRESSE PÅ INDEHAVEREN AF MARKEDSFØRINGSTILLADELSEN

Boehringer Ingelheim Vetmedica GmbH
55216 Ingelheim/Rhein
TYSKLAND

16. MARKEDSFØRINGSTILLADELSENS NUMMER (NUMRE)

Metacam 1 mg tyggetabletter til hunde:

EU/2/97/004/043 7 tabletter

EU/2/97/004/044 84 tabletter

EU/2/97/004/045 252 tabletter

Metacam 2,5 mg tyggetabletter til hunde:

EU/2/97/004/046 7 tabletter

EU/2/97/004/047 84 tabletter

EU/2/97/004/048 252 tabletter

17. FREMSTILLERENS BATCHNUMMER

Lot {nummer}

MINDSTEKRAV TIL OPLYSNINGER PÅ BLISTERKORT ELLER BLISTERSTRIPS

Blisterkort

1. VETERINÆRLÆGEMIDLETS NAVN

Metacam 1 mg tyggetabletter til hunde
Metacam 2,5 mg tyggetabletter til hunde
Meloxicam

2. NAVN PÅ INDEHAVEREN AF MARKEDSFØRINGSTILLADELSEN

Boehringer Ingelheim Vetmedica GmbH

3. UDLØBSDATO

EXP {måned/år}

4. BATCHNUMMER

Lot {nummer}

5. TEKSTEN ”TIL DYR”

Til dyr.

OPLYSNINGER, DER SKAL ANFØRES PÅ DEN YDRE EMBALLAGE

Karton til 3 ml, 10 ml, 15 ml og 30 ml

1. VETERINÆRLÆGEMIDLETS NAVN

Metacam 0,5 mg/ml oral suspension til katte og marsvin
Meloxicam

2. ANGIVELSE AF AKTIVE STOFFER

Meloxicam 0,5 mg/ml

3. LÆGEMIDDELFORM

Oral suspension

4. PAKNINGSSTØRRELSE

3 ml
10 ml
15 ml
30 ml

5. DYREARTER

Katte og marsvin

6. INDIKATION(ER)**7. ANVENDELSESMÅDE OG INDGIVELSESVej(E)**

Omrystes godt før brug.
Oral anvendelse.
Læs indlægssedlen inden brug.

8. TILBAGEHOLDELSESTID(ER)**9. SÆRLIG(E) ADVARSEL/ADVARSLER, OM NØDVENDIGT**

Må ikke anvendes drægtige eller diegivende dyr.
Må ikke anvendes til katte med gastro-intestinale lidelser som f.eks. irritation og tegn på blødning eller til dyr med svækket lever-, hjerte- eller nyrefunktion eller hæmorrhagiske lidelser.
Bør ikke anvendes i tilfælde af overfølsomhed over for det aktive stof, eller et eller flere af hjælpestofferne.

Bør ikke anvendes til katte under 6 uger.
Bør ikke anvendes til marsvin under 4 uger.

10. UDLØBSDATO

EXP { måned/år }

3 ml: Efter åbning: anvendes indenfor 14 dage.
10 ml: Efter åbning: anvendes indenfor 6 måneder.
15 ml: Efter åbning: anvendes indenfor 6 måneder.
30 ml: Efter åbning: anvendes indenfor 6 måneder.

11. SÆRLIGE OPBEVARINGSBETINGELSER

12. EVENTUELLE SÆRLIGE FORHOLDSREGLER VED BORTSKAFFELSE AF UBRUGTE LÆGEMIDLER ELLER AFFALD FRA SÅDANNE

Bortskaffelse: læs indlægssedlen.

13. TEKSTEN "KUN TIL DYR" SAMT BETINGELSER ELLER BEGRÆNSNINGER FOR UDLEVERING OG BRUG, OM NØDVENDIGT

Til dyr. Kræver recept.

14. TEKSTEN "OPBEVARES UTILGÆNGELIGT FOR BØRN"

Opbevares utilgængeligt for børn.

15. NAVN OG ADRESSE PÅ INDEHAVEREN AF MARKEDSFØRINGSTILLADELSEN

Boehringer Ingelheim Vetmedica GmbH
55216 Ingelheim/Rhein
TYSKLAND

16. MARKEDSFØRINGSTILLADELSENS NUMMER (NUMRE)

EU/2/97/004/034 3 ml
EU/2/97/004/03310 ml
EU/2/97/004/026 15 ml
EU/2/97/004/049 30 ml

17. FREMSTILLERENS BATCHNUMMER

Lot {nummer}

MINDSTEKRAV TIL OPLYSNINGER PÅ SMÅ INDRE PAKNINGER

Flaske, 3 ml, 10 ml, 15 ml, 30 ml

1. VETERINÆRLÆGEMIDLETS NAVN

Metacam 0,5 mg/ml oral suspension til katte og marsvin
Meloxicam

2. MÆNGDEN AF AKTIVT STOF (AKTIVE STOFFER)

Meloxicam 0,5 mg/ml

3. PAKNINGSSTØRRELSE ANGIVET SOM VÆGT, VOLUMEN ELLER ANTAL DOSER

3 ml
10 ml
15 ml
30 ml

4. INDGIVELSESVÆJ(E)

Oral anvendelse.

5. TILBAGEHOLDELSESTID(ER)**6. BATCHNUMMER**

Lot {nummer}

7. UDLØBSDATO

EXP{ måneder/år }

3 ml: Efter åbning: anvendes indenfor 14 dage.
10 ml: Efter åbning: anvendes indenfor 6 måneder.
15 ml: Efter åbning: anvendes indenfor 6 måneder.
30 ml: Efter åbning: anvendes indenfor 6 måneder.

8. TEKSTEN ”TIL DYR”

Til dyr.

OPLYSNINGER, DER SKAL ANFØRES PÅ DEN YDRE EMBALLAGE

Karton til 10 ml og 20 ml

1. VETERINÆRLÆGEMIDLETS NAVN

Metacam 2 mg/ml injektionsvæske, opløsning til katte
Meloxicam

2. ANGIVELSE AF AKTIVE STOFFER

Meloxicam 2 mg/ml

3. LÆGEMIDDELFORM

Injektionsvæske, opløsning

4. PAKNINGSTØRRELSE

10 ml
20 ml

5. DYREARTER

Katte

6. INDIKATION(ER)**7. ANVENDELSESMÅDE OG INDGIVELSESVej(E)**

En enkelt subkutan injektion.
Læs indlægssedlen inden brug.

8. TILBAGEHOLDELSESTID(ER)**9. SÆRLIG(E) ADVARSEL/ADVARSLER, OM NØDVENDIGT**

Må ikke anvendes til drægtige eller diegivende dyr.

10. UDLØBSDATO

EXP { måneder/år }
Efter åbning: anvendes indenfor 28 dage.

11. SÆRLIGE OPBEVARINGSBETINGELSER

**12. EVENTUELLE SÆRLIGE FORHOLDSREGLER VED BORTSKAFFELSE AF
UBRUGTE LÆGEMIDLER ELLER AFFALD FRA SÅDANNE**

Bortskaffelse: læs indlægssedlen.

**13. TEKSTEN “KUN TIL DYR” SAMT BETINGELSER ELLER BEGRÆNSNINGER FOR
UDLEVERING OG BRUG, OM NØDVENDIGT**

Til dyr. Kræver recept.

14. TEKSTEN “OPBEVARES UTILGÆNGELIGT FOR BØRN”

Opbevares utilgængeligt for børn.

15. NAVN OG ADRESSE PÅ INDEHAVEREN AF MARKEDSFØRINGSTILLADELSEN

Boehringer Ingelheim Vetmedica GmbH
55216 Ingelheim/Rhein
TYSKLAND

16. MARKEDSFØRINGSTILLADELSENS NUMMER (NUMRE)

EU/2/97/004/039 10 ml
EU/2/97/004/040 20 ml

17. FREMSTILLERENS BATCHNUMMER

Lot {nummer}

MINDSTEKRAV TIL OPLYSNINGER PÅ SMÅ INDRE PAKNINGER

Hætteglas, 10 ml og 20 ml

1. VETERINÆRLÆGEMIDLETS NAVN

Metacam 2 mg/ml injektionsvæske, opløsning til katte
Meloxicam

2. MÆNGDEN AF AKTIVT STOF (AKTIVE STOFFER)

Meloxicam 2 mg/ml

3. PAKNINGSTØRRELSE ANGIVET SOM VÆGT, VOLUMEN ELLER ANTAL DOSER

10 ml
20 ml

4. INDGIVELSESVÆJ(E)

s.c.

5. TILBAGEHOLDELSESTID(ER)**6. BATCHNUMMER**

Lot

7. UDLØBSDATO

EXP { måned/år }
Efter åbning: anvendes indenfor 28 dage.

8. TEKSTEN "TIL DYR"

Til dyr.

OPLYSNINGER, DER SKAL ANFØRES PÅ DEN YDRE EMBALLAGE

Karton til 100 ml og 250 ml

1. VETERINÆRLÆGEMIDLETS NAVN

Metacam 15 mg/ml oral suspension til grise
Meloxicam

2. ANGIVELSE AF AKTIVE STOFFER

Meloxicam 15 mg/ml

3. LÆGEMIDDELFORM

Oral suspension

4. PAKNINGSTØRRELSE

100 ml
250 ml

5. DYREARTER

Grise

6. INDIKATION(ER)**7. ANVENDELSESMÅDE OG INDGIVELSESVej(E)**

Omrystes godt før brug.

Opblandes fortrinsvist med en lille mængde foder. Alternativt kan det gives lige inden fodring eller direkte i munden.

Luk flasken efter brug ved at sætte låget på, vask doseringssprøjten med varmt vand og lad den tørre

Læs indlægssedlen inden brug.

8. TILBAGEHOLDELSESTID(ER)

Tilbageholdelsestider:
Slagtning: 5 dage.

9. SÆRLIG(E) ADVARSEL/ADVARSLER, OM NØDVENDIGT

10. UDLØBSDATO

EXP { måned/år }

Efter åbning: anvendes indenfor 6 måneder.

11. SÆRLIGE OPBEVERINGSBETINGELSER**12. EVENTUELLE SÆRLIGE FORHOLDSREGLER VED BORTSKAFFELSE AF
UBRUGTE LÆGEMIDLER ELLER AFFALD FRA SÅDANNE**

Bortskaffelse: læs indlægssedlen.

**13. TEKSTEN “KUN TIL DYR” SAMT BETINGELSER ELLER BEGRÆNSNINGER FOR
UDLEVERING OG BRUG, OM NØDVENDIGT**

Til dyr. Kræver recept.

14. TEKSTEN “OPBEVARES UTILGÆNGELIGT FOR BØRN”

Opbevares utilgængeligt for børn.

15. NAVN OG ADRESSE PÅ INDEHAVEREN AF MARKEDSFØRINGSTILLADELSEN

Boehringer Ingelheim Vetmedica GmbH
55216 Ingelheim/Rhein
TYSKLAND

16. MARKEDSFØRINGSTILLADELSENS NUMMER (NUMRE)

EU/2/97/004/041 100 ml
EU/2/97/004/042 250 ml

17. FREMSTILLERENS BATCHNUMMER

Lot {nummer}

OPLYSNINGER, DER SKAL ANFØRES PÅ DEN INDRE EMBALLAGE

Flaske, 100 ml og 250 ml

1. VETERINÆRLÆGEMIDLETS NAVN

Metacam 15 mg/ml oral suspension til grise
Meloxicam

2. ANGIVELSE AF AKTIVE STOFFER

Meloxicam 15 mg/ml

3. LÆGEMIDDELFORM**4. PAKNINGSSTØRRELSE**

100 ml
250 ml

5. DYREARTER

Grise

6. INDIKATION(ER)**7. ANVENDELSESMÅDE OG INDGIVELSESVej(E)**

Omrystes godt før brug.
Luk flasken efter brug ved at sætte låget på, vask doseringssprøjten med varmt vand og lad den tørre.
Læs indlægssedlen inden brug.

8. TILBAGEHOLDESESTID(ER)

Tilbageholdelsestid:
Slagtning: 5 dage

9. SÆRLIG(E) ADVARSEL/ADVARSLER, OM NØDVENDIGT

10. UDLØBSDATO

EXP { måneder/år }

Efter åbning: anvendes indenfor 6 måneder.

11. SÆRLIGE OPBEVERINGSBETINGELSER**12. EVENTUELLE SÆRLIGE FORHOLDSREGLER VED BORTSKAFFELSE AF
UBRUGTE LÆGEMIDLER ELLER AFFALD FRA SÅDANNE****13. TEKSTEN "KUN TIL DYR" SAMT BETINGELSER ELLER BEGRÆNSNINGER FOR
UDLEVERING OG BRUG, OM NØDVENDIGT**

Til dyr. Kræver recept.

14. TEKSTEN "OPBEVARES UTILGÆNGELIGT FOR BØRN"**15. NAVN OG ADRESSE PÅ INDEHAVEREN AF MARKEDSFØRINGSTILLADELSEN**Boehringer Ingelheim Vetmedica GmbH
TYSKLAND**16. MARKEDSFØRINGSTILLADELSENS NUMMER (NUMRE)**EU/2/97/004/041 100 ml
EU/2/97/004/042 250 ml**17. FREMSTILLERENS BATCHNUMMER**

Lot {nummer}

OPLYSNINGER, DER SKAL ANFØRES PÅ DEN YDRE EMBALLAGE**Karton til 50 ml og 100 ml****1. VETERINÆRLÆGEMIDLETS NAVN**

Metacam 40 mg/ml injektionsvæske, opløsning til kvæg og heste
Meloxicam

2. ANGIVELSE AF AKTIVE STOFFER

Meloxicam 40 mg/ml

3. LÆGEMIDDELFORM

Injektionsvæske, opløsning

4. PAKNINGSSTØRRELSE

50 ml
100 ml
12 x 50ml
12 x 100 ml

5. DYREARTER

Kvæg og heste

6. INDIKATION(ER)**7. ANVENDELSESMÅDE OG INDGIVELSESVej(E)**

Kvæg: Subkutan brug, intravenøs brug.
Hest: Intravenøs brug.

Læs indlægssedlen inden brug.

8. TILBAGEHOLDELSESTID(ER)

Tilbageholdelsestider:

Kvæg: slagtning: 15 dage; mælk: 5 dage.

Heste: slagtning: 5 dage.

Må ikke anvendes til heste, hvis mælk er bestemt til menneskeføde.

9. SÆRLIG(E) ADVARSEL/ADVARSLER, OM NØDVENDIGT

10. UDLØBSDATO

EXP { måned/år }

Efter åbning: anvendes indenfor 28 dage.

11. SÆRLIGE OPBEVARINGSBETINGELSER

**12. EVENTUELLE SÆRLIGE FORHOLDSREGLER VED BORTSKAFFELSE AF
UBRUGTE LÆGEMIDLER ELLER AFFALD FRA SÅDANNE**

Bortskaffelse: læs indlægssedlen.

**13. TEKSTEN “KUN TIL DYR” SAMT BETINGELSER ELLER BEGRÆNSNINGER FOR
UDLEVERING OG BRUG, OM NØDVENDIGT**

Til dyr . Kræver recept.

14. TEKSTEN “OPBEVARES UTILGÆNGELIGT FOR BØRN”

Opbevares utilgængeligt for børn.

15. NAVN OG ADRESSE PÅ INDEHAVEREN AF MARKEDSFØRINGSTILLADELSEN

Boehringer Ingelheim Vetmedica GmbH
55216 Ingelheim/Rhein
TYSKLAND

16. MARKEDSFØRINGSTILLADELSENS NUMMER (NUMRE)

EU/2/97/004/050 50 ml
EU/2/97/004/051 100 ml
EU/2/97/004/052 12 x 50 ml
EU/2/97/004/053 12 x 100 ml

17. FREMSTILLERENS BATCHNUMMER

Lot { nummer }

OPLYSNINGER, DER SKAL ANFØRES PÅ DEN INDRE EMBALLAGE

Hætteglas, 100 ml

1. VETERINÆRLÆGEMIDLETS NAVN

Metacam 40 mg/ml injektionsvæske, opløsning til kvæg og heste
Meloxicam

2. ANGIVELSE AF AKTIVE STOFFER

Meloxicam 40 mg/ml

3. LÆGEMIDDELFORM

Injektionsvæske, opløsning.

4. PAKNINGSTØRRELSE

100 ml

5. DYREARTER

Kvæg og heste

6. INDIKATION(ER)**7. ANVENDELSESMÅDE OG INDGIVELSESVÆJ(E)**

Kvæg: s.c., i.v.

Hest: i.v.

Læs indlægssedlen inden brug.

8. TILBAGEHOLDELSESTID(ER)

Tilbageholdelsestider:

Kvæg: slagtning: 15 dage; mælk: 5 dage.

Heste: slagtning: 5 dage.

Må ikke anvendes til heste, hvis mælk er bestemt til menneskeføde.

9. SÆRLIG(E) ADVARSEL/ADVARSLER, OM NØDVENDIGT

10. UDLØBSDATO

EXP {måned/år}

Efter åbning: anvendes indenfor 28 dage.

11. SÆRLIGE OPBEVARINGSBETINGELSER**12. EVENTUELLE SÆRLIGE FORHOLDSREGLER VED BORTSKAFFELSE AF UBRUGTE LÆGEMIDLER ELLER AFFALD FRA SÅDANNE****13. TEKSTEN “KUN TIL DYR” SAMT BETINGELSER ELLER BEGRÆNSNINGER FOR UDLEVERING OG BRUG, OM NØDVENDIGT**

Til dyr. Kræver recept.

14. TEKSTEN “OPBEVARES UTILGÆNGELIGT FOR BØRN”**15. NAVN OG ADRESSE PÅ INDEHAVEREN AF MARKEDSFØRINGSTILLADELSEN**

Boehringer Ingelheim Vetmedica GmbH
TYSKLAND

16. MARKEDSFØRINGSTILLADELSENS NUMMER (NUMRE)

EU/2/97/004/051 100 ml.

EU/2/97/004/053 12 x 100 ml

17. FREMSTILLERENS BATCHNUMMER

Lot {nummer}

MINDSTEKRAV TIL OPLYSNINGER PÅ SMÅ INDRE PAKNINGER

Hætteglas, 50 ml

1. VETERINÆRLÆGEMIDLETS NAVN

Metacam 40 mg/ml injektion til kvæg og heste
Meloxicam

2. MÆNGDEN AF AKTIVT STOF (AKTIVE STOFFER)

Meloxicam 40 mg/ml

3. PAKNINGSSTØRRELSE ANGIVET SOM VÆGT, VOLUMEN ELLER ANTAL DOSER

50 ml

4. INDGIVELSESVÆJ(E)

Kvæg: s.c., i.v.

Hest: i.v.

5. TILBAGEHOLDELSESTID(ER)

Tilbageholdelsestider:

Kvæg: slagting: 15 dage; mælk: 5 dage.

Heste: slagting: 5 dage.

Må ikke anvendes til heste, hvis mælk er bestemt til menneskeføde.

6. BATCHNUMMER

Lot {nummer}

7. UDLØBSDATO

EXP {måned/år}

Efter åbning: anvendes indenfor 28 dage.

8. TEKSTEN ”TIL DYR”

Til dyr.

B. INDLÆGSSEDDEL

INDLÆGSSEDDEL:
Metacam 5 mg/ml injektionsvæske, opløsning til kvæg og grise

1. NAVN OG ADRESSE PÅ INDEHAVEREN AF MARKEDSFØRINGSTILLADELSEN SAMT PÅ DEN INDEHAVER AF VIRKSOMHEDSGODKENDELSE, SOM ER ANSVARLIG FOR BATCHFRIGIVELSE, HVIS FORSKELLIG HERFRA

Indehaver af markedsføringstilladelsen
Boehringer Ingelheim Vetmedica GmbH
55216 Ingelheim/Rhein
TYSKLAND

Fremstiller ansvarlig for batchfrigivelse
Labiana Life Sciences S.A.
Venus, 26
Can Parellada Industrial
08228 Terrassa, Barcelona
SPANIEN

2. VETERINÆRLÆGEMIDLETS NAVN

Metacam 5 mg/ml injektionsvæske, opløsning til kvæg og grise
Meloxicam

3. ANGIVELSE AF DE(T) AKTIVE STOF(FER) OG ANDRE INDHOLDSSTOFFER

En ml indeholder:
Meloxicam 5 mg
Ethanol 150 mg

Klar gul opløsning.

4. INDIKATIONER

Kvæg:

Til anvendelse ved akut respiratorisk infektion i kombination med passende antibiotika-behandling med henblik på at reducere kliniske symptomer hos kvæg.

Til anvendelse ved diarré i kombination med oral tilførsel af vand med henblik på at reducere kliniske symptomer hos kalve, der er mere end en uge gamle, og hos ikke-lakterende ungvæg.

Til lindring af post operativ smerte efter afhorning af kalve.

Grise:

Til anvendelse ved ikke-smitsomme lokomotoriske forstyrrelser med henblik på at reducere halthed og inflammation.

Til lindring af postoperative smerter i forbindelse med mindre bløddelskirurgi såsom kastration.

5. KONTRAINDIKATIONER

Må ikke anvendes til dyr, som lider af nedsat lever-, hjerte- eller nyrefunktion og hæmorrhagiske lidelser, eller i tilfælde hvor der er tegn på ulcerogene gastrointestinale læsioner.

Må ikke anvendes i tilfælde af overfølsomhed over for det aktive stof, eller et eller flere af hjælpestofferne.

Ved behandling af diarré hos kvæg bør præparatet ikke gives til dyr, som er mindre end en uge gamle. Må ikke anvendes til grise, som er under 2 dage gamle.

6. BIVIRKNINGER

Hos mindre end 10 % af behandlet kvæg i kliniske studier sås kun let og forbigående hævelse på injektionsstedet efter subkutan injektion.

Anafylaktiske reaktioner som kan være alvorlige (herunder dødelige) er blevet observeret i meget sjældne tilfælde, baseret på sikkerhedserfaringer efter markedsføring. Disse bør behandles symptomatisk.

Hypigheden af bivirkninger er defineret som:

- Meget almindelige (flere end 1 ud af 10 behandlede dyr, der viser bivirkninger)
- Almindelige (flere end 1, men færre end 10 dyr af 100 behandlede dyr)
- Ikke almindelige (flere end 1, men færre end 10 dyr af 1.000 behandlede dyr)
- Sjældne (flere end 1, men færre end 10 dyr ud af 10.000 behandlede dyr)
- Meget sjældne (færre end 1 dyr ud af 10.000 behandlede dyr, herunder isolerede rapporter).

Kontakt din dyrlæge, hvis du observerer bivirkninger. Dette gælder også bivirkninger, der ikke allerede er anført i denne indlægsseddel eller hvis du mener, at dette lægemiddel ikke har virket efter anbefalingerne.

7. DYREARTER

Kvæg (kalve og ungvæg) og grise

8. DOSERING FOR HVER DYREART, ANVENDELSESMÅDE OG INDGIVELSESVÆJ(E)

Kvæg:

Enkelt subkutan eller intravenøs injektion på 0,5 mg meloxicam/kg legemsvægt (d.v.s. 10,0 ml/100 kg legemsvægt), om nødvendigt i kombination med antibiotika-behandling eller med oral tilførsel af passende mængder vand.

Grise:

Lokomotoriske forstyrrelser:

Enkelt intramuskulær injektion på 0,4 mg meloxicam/kg legemsvægt (d.v.s. 2,0 ml/25 kg legemsvægt). Om nødvendigt kan en yderligere dosis gives efter 24 timer.

Reduktion af postoperative smerter:

Enkelt intramuskulær injektion på 0,4 mg meloxicam/kg legemsvægt (d.v.s. 0,4 ml/5 kg legemsvægt) inden operation.

Det er særdeles vigtigt at dosere nøjagtigt og bruge en passende injektionssprøjte samt at vurdere legemsvægten nøje.

9. OPLYSNINGER OM KORREKT ANVENDELSE

Undgå kontaminering under anvendelse.

10. TILBAGEHOLDELSESTIDER

Kvæg: slagtning: 15 dage

Grise: slagtning: 5 dage.

11. EVENTUELLE SÆRLIGE FORHOLDSREGLER VEDRØRENDE OPBEVARING

Opbevares utilgængeligt for børn.

Dette veterinærlægemiddel kræver ingen særlige forholdsregler vedrørende opbevaringen.

Opbevaringstid efter første åbning af beholderen: 28 dage.

Brug ikke dette veterinærlægemiddel efter den udløbsdato, der står på karton og flaske efter EXP.

12. SÆRLIG(E) ADVARSEL/ADVARSLER

Behandling af kalve med Metacam 20 minutter før afhorning reducerer postoperativ smerte. Metacam alene vil ikke give tilstrækkelig smertelindring under afhorning. For at opnå tilstrækkelig smertelindring under kirurgi er yderligere medicinering med passende analgetikum nødvendig.

Behandling af smågrise med Metacam inden kastration reducerer postoperative smerter. For at opnå smertelindring under operation er samtidig medicinering med et passende anæstetikum/sedativum nødvendig.

For at opnå den bedst mulige postoperative smertelindrende effekt, bør Metacam administreres 30 minutter før et kirurgisk indgreb.

Særlige forsigtighedsregler vedrørende brug til dyr:

Hvis der forekommer bivirkninger, bør behandlingen afbrydes, og dyrlægen kontaktes.

Undgå anvendelse til alvorligt dehydrerede, hypovolæmiske eller hypotensive dyr, som kræver parenteral rehydrering, da der foreligger potentiel risiko for skade på nyrene.

Særlige forholdsregler der skal træffes af personer, der administrerer lægemidlet til dyr:

Tilfælde af selvinjektion kan medføre smerter. Personer med kendt overfølsomhed over for non-steroid antiinflammatoriske lægemidler (NSAID-præparater) bør undgå kontakt med veterinærlægemidlet.

I tilfælde af selvinjektion ved hændeligt uheld skal der straks søges lægehjælp, og indlægssedlen eller etiketten bør vises til lægen.

Dette produkt kan forårsage øjenirritation. I tilfælde af kontakt med øjnene, skylles straks grundigt med vand.

Drægtighed og laktation:

Kvæg: Kan anvendes under drægtighed.

Grise: Kan anvendes under drægtighed og laktation.

Interaktion med andre lægemidler og andre former for interaktion:

Må ikke gives samtidig med glucokortikosteroider, andre non-steroid antiinflammatoriske lægemidler eller sammen med antikoagulantia.

Overdosis (symptomer, nødforanstaltninger, modgift):

I tilfælde af overdosering bør symptomatisk behandling initieres.

13. EVENTUELLE SÆRLIGE FORHOLDSREGLER VED BORTSKAFFELSE AF UBRUGTE LÆGEMIDLER ELLER AFFALD FRA SÅDANNE, OM NØDVENDIGT

Lægemidler må ikke bortskaffes sammen med spildevand eller husholdningsaffald.
Kontakt din dyrlæge vedrørende bortskaffelse af lægemidler, der ikke længere findes anvendelse for.
Disse foranstaltninger skal bidrage til at beskytte miljøet.

14. DATO FOR SENESTE GODKENDELSE AF INDLÆGSSEDLEN

Yderligere information om dette veterinærlægemiddel er tilgængelig på Det Europæiske Lægemiddelagenturs hjemmeside <http://www.ema.europa.eu/>.

15. ANDRE OPLYSNINGER

Karton med 1 eller 12 farveløse hætteglas à 20 ml, 50 ml eller 100 ml.
Ikke alle pakningsstørrelser er nødvendigvis markedsført.

INDLÆGSSEDDEL:
Metacam 1,5 mg/ml oral suspension til hunde

1. NAVN OG ADRESSE PÅ INDEHAVEREN AF MARKEDSFØRINGSTILLADELSEN SAMT PÅ DEN INDEHAVER AF VIRKSOMHEDSGODKENDELSE, SOM ER ANSVARLIG FOR BATCHFRIGIVELSE, HVIS FORSKELLIG HERFRA

Indehaver af markedsføringstilladelsen og fremstiller ansvarlig for batchfrigivelse
Boehringer Ingelheim Vetmedica GmbH
55216 Ingelheim/Rhein
TYSKLAND

2. VETERINÆRLÆGEMIDLETS NAVN

Metacam 1,5 mg/ml oral suspension til hunde
Meloxicam

3. ANGIVELSE AF DE(T) AKTIVE STOF(FER) OG ANDRE INDHOLDSSTOFFER

En ml indeholder:
Meloxicam 1,5 mg (svarer til 0,05 mg pr. dråbe).

Gullig tyktflydende oral suspension med et grønt farveskær.

4. INDIKATIONER

Lindring af inflammation og smerter ved såvel akutte som kroniske lidelser i bevægeapparatet hos hunde.

5. KONTRAINDIKATIONER

Må ikke anvendes til drægtige eller diegivende dyr.
Må ikke anvendes til hunde med gastro-intestinale lidelser som f.eks. irritation og tegn på blødning, svækket lever-, hjerte- eller nyrefunktion og hæmorrhagiske lidelser.
Må ikke anvendes i tilfælde af overfølsomhed over for det aktive stof, eller et eller flere af hjælpestofferne.
Må ikke anvendes til hunde under 6 uger.

6. BIVIRKNINGER

Typiske non-steroid anti-inflammatoriske (NSAID-præparater) bivirkninger såsom appetitløshed, opkastning, diarré, fækal okkult blødning, apati og nyresvigt er meget sjældent rapporteret, baseret på sikkerhedserfaringer efter markedsføring. I meget sjældne tilfælde er der set hæmorrhagisk diarré, opkastning af blod, mavesår samt forhøjede leverenzymmer, baseret på sikkerhedserfaringer efter markedsføring.

Disse bivirkninger ses sædvanligvis inden for den første behandlingsuge og er i de fleste tilfælde forbigående og forsvinder ved behandlingens ophør. I meget sjældne tilfælde kan de være alvorlige eller fatale.

Hvis der forekommer bivirkninger, bør behandlingen afbrydes og dyrlægen kontaktes.

Hyppigheden af bivirkninger er defineret som:

- Meget almindelige (flere end 1 ud af 10 behandlede dyr, der viser bivirkninger)
- Almindelige (flere end 1, men færre end 10 dyr af 100 behandlede dyr)
- Ikke almindelige (flere end 1, men færre end 10 dyr af 1.000 behandlede dyr)
- Sjældne (flere end 1, men færre end 10 dyr ud af 10.000 behandlede dyr)
- Meget sjældne (færre end 1 dyr ud af 10.000 behandlede dyr, herunder isolerede rapporter).

Kontakt din dyrlæge, hvis du observerer bivirkninger. Dette gælder også bivirkninger, der ikke allerede er anført i denne indlægsseddel eller hvis du mener, at dette lægemiddel ikke har virket efter anbefalingerne.

7. DYREARTER

Hunde

8. DOSERING FOR HVER DYREART, ANVENDELSESMÅDE OG INDGIVELSESVej(E)

Dosering

Indledende behandling er en enkelt dosis på 0,2 mg meloxicam/kg legemsvægt den første dag. Behandlingen fortsættes én gang dagligt med peroral administration (24 timers interval) af en vedligeholdelsesdosis på 0,1 mg meloxicam/kg legemsvægt.

Ved længerevarende behandling, når klinisk reaktion er observeret (efter ≥ 4 dage), kan dosis af Metacam tilpasses til den laveste, effektive, individuelle dosis, idet der tages hensyn til, at graden af smerte og inflammation, som er forbundet med kroniske lidelser i bevægeapparatet, kan variere over tid.

Anvendelsesmåde og indgivelsesvej(e)

Omrystes godt før brug. Skal indgives oralt enten opblandet i foder eller direkte i munden. Suspensionen kan gives enten ved hjælp af flaskens dråbeanordning (til meget små racer) eller ved hjælp af den vedlagte doseringssprøjte.

Dosering ved hjælp af flaskens dråbeanordning:

Første dosis: 4 dråber pr. kg legemsvægt
Vedligeholdelsesdosis: 2 dråber pr. kg legemsvægt.

Dosering ved hjælp af doseringssprøjten:

Sprøjten passer til flaskens dråbeanordning og er forsynet med en skala for kg-legemsvægt, som svarer til vedligeholdelsesdosis. Når behandlingen påbegyndes, skal der den første dag gives dobbelt vedligeholdelsesdosis.



Flasken rystes kraftigt. Tryk ned og drej skruelåget af. Sæt doseringssprøjten på flasken ved forsigtigt at trykke sprøjtespidsen ned over flaskens åbning.

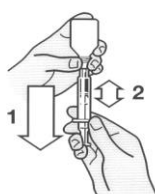

Vend flasken med sprøjten på hovedet. Træk stemplet tilbage til den sorte streg, som svarer til hundens legemsvægt målt i kg.



Vend flasken om igen og vrid forsigtigt doseringssprøjten af flasken.



Ved at trykke stemplet i bund tømmes sprøjtes indhold i foderet eller direkte i munden.

Alternativt kan behandlingen påbegyndes med Metacam 5 mg/ml injektionsvæske. En klinisk reaktion ses normalt inden for 3-4 dage. Behandlingen bør afbrydes senest efter 10 dage, hvis der ikke ses klinisk bedring.

9. OPLYSNINGER OM KORREKT ANVENDELSE

Der bør udvises særlig forsigtighed i forbindelse med doseringsnøjagtigheden. Dyrlægens anvisninger bør følges nøje.
Undgå kontaminering under anvendelse.

10. TILBAGEHOLDELSESTID

Ikke relevant.

11. EVENTUELLE SÆRLIGE FORHOLDSREGLER VEDRØRENDE OPBEVARING

Opbevares utilgængeligt for børn.
Dette veterinærlægemiddel kræver ingen særlige forholdsregler vedrørende opbevaringen.
Opbevaringstid efter første åbning af beholderen: 6 måneder.
Brug ikke dette veterinærlægemiddel efter den udløbsdato, der står på æsken og flasken efter EXP.

12. SÆRLIG(E) ADVARSEL/ADVARSLER

Særlige forsigtighedsregler vedrørende brug til dyr:

Undgå behandling af dehydrerede, hypovolæmiske eller hypotensive dyr, idet der foreligger en potentiel risiko for toksisk påvirkning af nyrerne.

Dette lægemiddel er til hunde og må ikke bruges til katte da det ikke er egnet til brug hos denne dyreart. Til katte bør anvendes Metacam 0,5 mg/ml oral suspension til katte.

Særlige forholdsregler der skal træffes af personer, der administrerer lægemidlet til dyr:

Personer med kendt overfølsomhed over for NSAID-præparater bør undgå kontakt med veterinærlægemidlet.

I tilfælde af indtagelse ved hændeligt uheld skal du straks søge lægehjælp. Indlægssedlen eller etiketten bør vises til lægen.

Dette produkt kan forårsage øjenirritation. I tilfælde af kontakt med øjnene, skylles straks grundigt med vand.

Drægtighed og laktation:

Se afsnittet 'Kontraindikationer'.

Interaktion med andre lægemidler og andre former for interaktion:

Andre NSAID-præparater, diuretika, antikoagulantia, aminoglykosid-antibiotika og substanser med høj proteinbinding kan konkurrere om bindingen og således føre til toksisk virkning. Metacam må ikke gives samtidig med andre NSAID-præparater eller glucocortikosteroider.

Forudgående behandling med antiinflammatoriske substanser kan resultere i yderligere eller forstærkede bivirkninger, og derfor bør der indlægges en periode uden behandling med sådanne veterinære lægemidler på mindst 24 timer, inden behandlingen påbegyndes. Længden af den behandlingsfri periode bør dog fastlægges under hensyntagen til de farmakologiske egenskaber af tidligere anvendte præparater.

Overdosis (symptomer, nødforanstaltninger, modgift):

I tilfælde af overdosering bør symptomatisk behandling initieres.

13. EVENTUELLE SÆRLIGE FORHOLDSREGLER VED BORTSKAFFELSE AF UBRUGTE LÆGEMIDLER ELLER AFFALD FRA SÅDANNE, OM NØDVENDIGT

Lægemidler må ikke bortskaffes sammen med spildevand eller husholdningsaffald. Kontakt din dyrlæge vedrørende bortskaffelse af lægemidler, der ikke længere findes anvendelse for. Disse foranstaltninger skal bidrage til at beskytte miljøet.

14. DATO FOR SENESTE GODKENDELSE AF INDLÆGSSEDLEN

Yderligere information om dette veterinærlægemiddel er tilgængelig på Det Europæiske Lægemiddelagenturs hjemmeside <http://www.ema.europa.eu/>.

15. ANDRE OPLYSNINGER

10 ml, 32 ml, 100 ml eller 180 ml flaske. Ikke alle pakningsstørrelser er nødvendigvis markedsført.

INDLÆGSSEDDEL:
Metacam 5 mg/ml injektionsvæske, opløsning til hunde og katte

1. NAVN OG ADRESSE PÅ INDEHAVEREN AF MARKEDSFØRINGSTILLADELSEN SAMT PÅ DEN INDEHAVER AF VIRKSOMHEDSGODKENDELSE, SOM ER ANSVARLIG FOR BATCHFRIGIVELSE, HVIS FORSKELLIG HERFRA

Indehaver af markedsføringstilladelsen
Boehringer Ingelheim Vetmedica GmbH
55216 Ingelheim/Rhein
TYSKLAND

Fremstiller ansvarlig for batchfrigivelse
Labiana Life Sciences S.A.
Venus, 26
Can Parellada Industrial
08228 Terrassa, Barcelona
SPANIEN

2. VETERINÆRLÆGEMIDLETS NAVN

Metacam 5 mg/ml injektionsvæske, opløsning til hunde og katte
Meloxicam

3. ANGIVELSE AF DE(T) AKTIVE STOF(FER) OG ANDRE INDHOLDSSTOFFER

En ml indeholder:
Meloxicam 5 mg
Ethanol 150 mg

Klar gul opløsning.

4. INDIKATIONER

Hunde:

Lindring af inflammation og smerter ved såvel akutte som kroniske lidelser i bevægeapparatet.
Reduktion af postoperative smerter og inflammation efter ortopædisk- og bløddelskirurgi.

Katte:

Reduktion af postoperative smerter efter ovariehysterektomi og mindre omfattende bløddelskirurgi.

5. KONTRAINDIKATIONER

Må ikke anvendes til drægtige eller diegivende dyr.

Må ikke anvendes til dyr med gastro-intestinale lidelser som f.eks. irritation og tegn på blødning, svækket lever-, hjerte- eller nyrefunktion og hæmoragiske lidelser.

Må ikke anvendes i tilfælde af overfølsomhed over for det aktive stof, eller et eller flere af hjælpestofferne.

Må ikke anvendes til dyr under 6 uger eller katte på mindre end 2 kg.

6. BIVIRKNINGER

Typiske non-steroid anti-inflammatoriske (NSAID-præparater) bivirkninger såsom appetitløshed, opkastning, diarré, fækal okkult blødning, apati og nyresvigt er meget sjældent rapporteret, baseret på sikkerhedserfaringer efter markedsføring.

Der er i meget sjældne tilfælde set hæmoragisk diarré, opkastning af blod, mavesår samt forhøjede leverenzymer, baseret på sikkerhedserfaringer efter markedsføring.

Disse bivirkninger ses sædvanligvis inden for den første behandlingsuge og er i de fleste tilfælde forbigående og forsvinder ved behandlingens ophør. I meget sjældne tilfælde kan de være alvorlige eller fatale.

Anafylaktiske reaktioner er blevet observeret i meget sjældne tilfælde, baseret på sikkerhedserfaringer efter markedsføring. Disse bør behandles symptomatisk.

Hvis der forekommer bivirkninger bør behandlingen afbrydes og dyrlægen kontaktes.

Hyppigheden af bivirkninger er defineret som:

- Meget almindelige (flere end 1 ud af 10 behandlede dyr, der viser bivirkninger)
- Almindelige (flere end 1, men færre end 10 dyr af 100 behandlede dyr)
- Ikke almindelige (flere end 1, men færre end 10 dyr af 1.000 behandlede dyr)
- Sjældne (flere end 1, men færre end 10 dyr ud af 10.000 behandlede dyr)
- Meget sjældne (færre end 1 dyr ud af 10.000 behandlede dyr, herunder isolerede rapporter)

Kontakt din dyrlæge, hvis du observerer bivirkninger. Dette gælder også bivirkninger, der ikke allerede er anført i denne indlægsseddel eller hvis du mener, at dette lægemiddel ikke har virket efter anbefalingerne.

7. DYREARTER

Hunde og katte

8. DOSERING FOR HVER DYREART, ANVENDELSESMÅDE OG INDGIVELSESVej(E)

Dosering for hver dyreart

Hunde: Enkelt administration af 0,2 mg meloxicam/kg legemsvægt (d.v.s. 0,4 ml/10 kg).

Katte: Enkelt administration af 0,3 mg meloxicam/kg legemsvægt (d.v.s. 0,06 ml/kg).

Anvendelsesmåde og indgivelsesvej(e)

Hunde:

Sygdomme i bevægeapparatet: Enkelt subkutan injektion.

Metacam 1,5 mg/ml oral suspension til hunde eller Metacam 1 mg og 2,5 mg tyggetabletter til hunde kan gives ved fortsat behandling med en dosis på 0,1 mg meloxicam/kg legemsvægt 24 timer efter injektionen.

Reduktion af postoperative smerter (over en periode på 24 timer): Enkelt intravenøs eller subkutan injektion før indgrebet, for eksempel ved indledning af anæstesi.

Katte:

Reduktion af postoperative smerter efter ovariehysterektomi og mindre omfattende bløddelskirurgi:

Enkelt subkutan injektion af en dosis før indgrebet, for eksempel ved indledning af anæstesi.

9. OPLYSNINGER OM KORREKT ANVENDELSE

Der bør udvises særlig forsigtighed i forbindelse med doseringsnøjagtigheden. Undgå kontaminering under anvendelse.

10. TILBAGEHOLDELSESTID

Ikke relevant.

11. EVENTUELLE SÆRLIGE FORHOLDSREGLER VEDRØRENDE OPBEVARING

Opbevares utilgængeligt for børn.

Dette veterinærlægemiddel kræver ingen særlige forholdsregler vedrørende opbevaringen.

Opbevaringstid efter første åbning af beholderen: 28 dage.

Brug ikke dette veterinærlægemiddel efter den udløbsdato, der står på æsken og flasken efter EXP.

12. SÆRLIG(E) ADVARSEL/ADVARSLER

Særlige forsigtighedsregler vedrørende brug til dyr:

Undgå behandling af dehydrerede, hypovolæmiske eller hypotensive dyr, idet der foreligger en potentiel risiko for toksisk påvirkning af nyrerne. Under anæstesi bør overvågning og væsketerapi være standardpraksis.

Særlige forholdsregler der skal træffes af personer, der administrerer lægemidlet til dyr:

Tilfælde af selvinjektion kan medføre smerter. Personer med kendt overfølsomhed over for non-steroide antiinflammatoriske midler (NSAID-præparater) bør undgå kontakt med veterinærlægemidlet. I tilfælde af selvinjektion ved hændeligt uheld skal der straks søges lægehjælp, og indlægssedlen eller etiketten bør vises til lægen.

Dette produkt kan forårsage øjenirritation. I tilfælde af kontakt med øjnene, skylles straks grundigt med vand.

Drægtighed og laktation:

Se afsnittet 'Kontraindikationer'.

Interaktion med andre lægemidler og andre former for interaktion:

Andre NSAID-præparater, diuretika, antikoagulantia, aminoglykosid-antibiotika og substanser med høj proteinbinding kan konkurrere om bindingen og således føre til toksisk virkning. Metacam må ikke gives samtidig med andre NSAID-præparater eller glucocortikosteroider. Samtidig administration af potentielt nefrotoksiske lægemidler bør undgås. Intravenøs eller subkutan væsketerapi under anæstesi bør overvejes i de tilfælde, hvor anæstesi kan medføre en forøget risiko for dyret (f.eks. ved gamle dyr). Svækkelse af nyrefunktionen kan ikke udelukkes ved samtidig administration af anæstetika og NSAID-præparater.

Forudgående behandling med antiinflammatoriske substanser kan resultere i yderligere eller forstærkede bivirkninger, og derfor bør der indlægges en periode uden behandling med sådanne veterinære lægemidler på mindst 24 timer, inden behandlingen påbegyndes. Længden af den behandlingsfri periode bør dog fastlægges under hensyntagen til de farmakologiske egenskaber af tidligere anvendte præparater.

Overdosis (symptomer, nødforanstaltninger, modgift):

I tilfælde af overdosering bør symptomatisk behandling initieres.

13. EVENTUELLE SÆRLIGE FORHOLDSREGLER VED BORTSKAFFELSE AF UBRUGTE LÆGEMIDLER ELLER AFFALD FRA SÅDANNE, OM NØDVENDIGT

Lægemidler må ikke bortskaffes sammen med spildevand eller husholdningsaffald. Kontakt din dyrlæge vedrørende bortskaffelse af lægemidler, der ikke længere findes anvendelse for. Disse foranstaltninger skal bidrage til at beskytte miljøet.

14. DATO FOR SENESTE GODKENDELSE AF INDLÆGSSEDLEN

Yderligere information om dette veterinærlægemiddel er tilgængelig på Det Europæiske Lægemiddelagenturs hjemmeside <http://www.ema.europa.eu/>.

15. ANDRE OPLYSNINGER

10 ml eller 20 ml hætteglas. Ikke alle pakningsstørrelser er nødvendigvis markedsført.

INDLÆGSSEDDEL:

Metacam 20 mg/ml injektionsvæske, opløsning til kvæg, grise og heste

1. NAVN OG ADRESSE PÅ INDEHAVEREN AF MARKEDSFØRINGSTILLADELSEN SAMT PÅ DEN INDEHAVER AF VIRKSOMHEDSGODKENDELSE, SOM ER ANSVARLIG FOR BATCHFRIGIVELSE, HVIS FORSKELLIG HERFRA

Indehaver af markedsføringstilladelsen
Boehringer Ingelheim Vetmedica GmbH
55216 Ingelheim/Rhein
TYSKLAND

Fremstiller ansvarlig for batchfrigivelse
Labiana Life Sciences S.A.
Venus, 26
Can Parellada Industrial
08228 Terrassa, Barcelona
SPANIEN

2. VETERINÆRLÆGEMIDLETS NAVN

Metacam 20 mg/ml injektionsvæske, opløsning til kvæg, grise og heste.
Meloxicam

3. ANGIVELSE AF DE(T) AKTIVE STOF(FER) OG ANDRE INDHOLDSSTOFFER

En ml indeholder:
Meloxicam 20 mg
Ethanol 150 mg

Klar gul opløsning.

4. INDIKATIONER

Kvæg:

Til anvendelse ved akut respiratorisk infektion i kombination med passende antibiotika-behandling med henblik på at reducere kliniske symptomer hos kvæg.

Til anvendelse ved diarré i kombination med oral tilførsel af vand med henblik på at reducere kliniske symptomer hos kalve, der er mere end en uge gamle, og hos ikke-lakterende ungvæg.

Til supplerende behandling af akut mastitis i kombination med antibiotika-behandling.

Til lindring af post operativ smerte efter afhorning af kalve.

Grise:

Til anvendelse ved ikke-smitsomme lokomotoriske forstyrrelser med henblik på at reducere halthed og inflammation.

Til supplerende behandling af puerperal sepsis og toksikæmi (mastitis-metritis-agalaktisk syndrom) med passende antibiotika-behandling.

Heste:

Til anvendelse ved lindring af inflammation og smerter ved såvel akutte som kroniske lidelser i bevægeapparatet

Til anvendelse ved lindring af smerte i forbindelse med kolik hos hest.

5. KONTRAINDIKATIONER

Må ikke anvendes til heste under 6 uger.

Må ikke anvendes til drægtige eller lakterende hopper.

Må ikke anvendes til dyr, som lider af nedsat lever-, hjerte- eller nyrefunktion og hæmorrhagiske lidelser, eller i tilfælde hvor der er tegn på ulcerogene gastrointestinale læsioner..

Må ikke anvendes i tilfælde af overfølsomhed over for det aktive stof, eller et eller flere af hjælpestofferne.

Ved behandling af diarré hos kvæg bør præparatet ikke gives til dyr, som er mindre end en uge gamle.

6. BIVIRKNINGER

Hos mindre end 10 % af behandlet kvæg i kliniske studier sås kun let og forbigående hævelse på injektionsstedet efter subkutan injektion.

Hos heste blev en forbigående hævelse på injektionsstedet observeret i isolerede tilfælde i kliniske studier, men denne forsvandt uden indgriben.

Anafylaktiske reaktioner som kan være alvorlige (herunder dødelige) er blevet observeret i meget sjældne tilfælde, baseret på sikkerhedserfaringer efter markedsføring. Disse bør behandles symptomatisk.

Hypigheden af bivirkninger er defineret som:

- Meget almindelige (flere end 1 ud af 10 behandlede dyr, der viser bivirkninger)
- Almindelige (flere end 1, men færre end 10 dyr af 100 behandlede dyr)
- Ikke almindelige (flere end 1, men færre end 10 dyr af 1.000 behandlede dyr)
- Sjældne (flere end 1, men færre end 10 dyr ud af 10.000 behandlede dyr)
- Meget sjældne (færre end 1 dyr ud af 10.000 behandlede dyr, herunder isolerede rapporter)

Kontakt din dyrlæge, hvis du observerer bivirkninger. Dette gælder også bivirkninger, der ikke allerede er anført i denne indlægsseddel eller hvis du mener, at dette lægemiddel ikke har virket efter anbefalingerne.

7. DYREARTER

Kvæg, grise og heste

8. DOSERING FOR HVER DYREART, ANVENDELSESMÅDE OG INDGIVELSESVÆJ(E)

Kvæg:

Enkelt subkutan eller intravenøs injektion på 0,5 mg meloxicam/kg legemsvægt (d.v.s. 2,5 ml/100 kg legemsvægt), om nødvendigt i kombination med antibiotika-behandling eller med oral tilførsel af passende mængder vand.

Grise:

Enkelt intramuskulær injektion på 0,4 mg meloxicam/kg legemsvægt (d.v.s. 2,0 ml/100 kg legemsvægt) i kombination med passende antibiotika-behandling. Om nødvendigt kan en yderligere dosis gives efter 24 timer.

Heste:

Enkelt intravenøs injektion på 0,6 mg meloxicam/kg legemsvægt (d.v.s. 3,0 ml/100 kg legemsvægt). Ved lindring af inflammation og smerter ved såvel akutte som kroniske lidelser i bevægeapparatet: Behandlingen kan fortsættes med Metacam 15 mg/ml oral suspension i en dosis på 0,6 mg meloxicam/kg legemsvægt 24 timer efter injektionen.

9. OPLYSNINGER OM KORREKT ANVENDELSE

Undgå kontaminering under anvendelse.

10. TILBAGEHOLDELSESTIDER

Kvæg: slagtning: 15 dage; mælk: 5 dage

Grise: slagtning: 5 dage

Heste: slagtning: 5 dage.

Må ikke anvendes til heste, hvis mælk er bestemt til menneskeføde.

11. EVENTUELLE SÆRLIGE FORHOLDSREGLER VEDRØRENDE OPBEVARING

Opbevares utilgængeligt for børn.

Dette veterinærlægemiddel kræver ingen særlige forholdsregler vedrørende opbevaringen.

Opbevaringstid efter første åbning af beholderen: 28 dage.

Brug ikke dette veterinærlægemiddel efter den udløbsdato, der står på æsken og hætteglas efter EXP.

12. SÆRLIG(E) ADVARSEL/ADVARSLER

Behandling af kalve med Metacam 20 minutter før afhorning reducerer postoperativ smerte. Metacam alene vil ikke give tilstrækkelig smertelindring under afhorning. For at opnå tilstrækkelig smertelindring under kirurgi er yderligere medicinering med passende analgetikum nødvendig.

Særlige forsigtighedsregler vedrørende brug til dyr:

Hvis der forekommer bivirkninger, bør behandlingen afbrydes, og dyrlægen kontaktes.

Undgå anvendelse til alvorligt dehydrerede, hypovolæmiske eller hypotensive dyr, som kræver parenteral rehydrering, da der foreligger potentiel risiko for skade på nyrerne.

I tilfælde af utilstrækkelig smertelindring ved behandling af kolik hos hest bør diagnosen revurderes omhyggeligt, da der kan være behov for kirurgisk indgreb.

Særlige forholdsregler der skal træffes af personer, der administrerer lægemidlet til dyr:

Tilfælde af selvinjektion kan medføre smerter. Personer med kendt overfølsomhed over for non-steroide antiinflammatoriske lægemidler (NSAID-præparater) bør undgå kontakt med veterinærlægemidlet.

I tilfælde af selvinjektion ved hændeligt uheld skal der straks søges lægehjælp, og indlægssedlen eller etiketten bør vises til lægen.

Dette produkt kan forårsage øjenirritation. I tilfælde af kontakt med øjnene, skylles straks grundigt med vand.

Drægtighed og laktation:

Kvæg og grise: Kan anvendes under drægtighed og laktation.

Heste: Må ikke anvendes til drægtige eller lakterende hopper.

Interaktion med andre lægemidler og andre former for interaktion:

Må ikke gives samtidig med glucokortikosteroider, anden non-steroid antiinflammatorisk behandling eller sammen med anti-koagulantia.

Overdosis (symptomer, nødforanstaltninger, modgift):

I tilfælde af overdosering bør symptomatisk behandling initieres.

13. SÆRLIGE FORHOLDSREGLER VED BORTSKAFFELSE AF UBRUGTE LÆGEMIDLER ELLER AFFALD FRA SÅDANNE

Lægemidler må ikke bortskaffes sammen med spildevand eller husholdningsaffald. Kontakt din dyrlæge vedrørende bortskaffelse af lægemidler, der ikke længere findes anvendelse for. Disse foranstaltninger skal bidrage til at beskytte miljøet.

14. DATO FOR SENESTE GODKENDELSE AF INDLÆGSSEDLEN

Yderligere information om dette veterinærlægemiddel er tilgængelig på Det Europæiske Lægemiddelagenturs hjemmeside <http://www.ema.europa.eu/>.

15. ANDRE OPLYSNINGER

Karton med enten 1 eller 12 farveløse hætteglas hver indeholdende 20 ml, 50 ml eller 100 ml.
Karton med enten 1 eller 6 farveløse hætteglas hver indeholdende 250 ml.
Ikke alle pakningsstørrelser er nødvendigvis markedsført.

INDLÆGSSEDDEL:
Metacam 15 mg/ml oral suspension til heste

1. NAVN OG ADRESSE PÅ INDEHAVEREN AF MARKEDSFØRINGSTILLADELSEN SAMT PÅ DEN INDEHAVER AF VIRKSOMHEDSGODKENDELSE, SOM ER ANSVARLIG FOR BATCHFRIGIVELSE, HVIS FORSKELLIG HERFRA

Indehaver af markedsføringstilladelsen og fremstiller ansvarlig for batchfrigivelse
Boehringer Ingelheim Vetmedica GmbH
55216 Ingelheim/Rhein
TYSKLAND

2. VETERINÆRLÆGEMIDLETS NAVN

Metacam 15 mg/ml oral suspension til heste
Meloxicam

3. ANGIVELSE AF DE(T) AKTIVE STOF(FER) OG ANDRE INDHOLDSSTOFFER

En ml indeholder:
Meloxicam 15 mg

Gullig tyktflydende oral suspension med et grønt farveskær.

4. INDIKATIONER

Lindring af inflammation og smerter ved såvel akutte som kroniske lidelser i bevægeapparatet hos heste.

5. KONTRAINDIKATIONER

Må ikke anvendes til drægtige eller diegivende hopper.

Må ikke anvendes til heste med gastro-intestinale lidelser som f.eks. irritation og tegn på blødning, svækket lever-, hjerte- eller nyrefunktion og hæmorrhagiske lidelser.

Må ikke anvendes i tilfælde af overfølsomhed over for det aktive stof, eller et eller flere af hjælpestofferne.

Må ikke anvendes til heste under 6 uger.

6. BIVIRKNINGER

Diarré, typisk i forbindelse med non-steroid antiinflammatoriske (NSAID) præparater, blev meget sjældent observeret i kliniske undersøgelser. Symptomerne var reversible.

I meget sjældne tilfælde er der set appetitløshed, apati, mavesmerter, colitis samt nældefeber, baseret på sikkerhedserfaringer efter markedsføring.

Anafylaktiske reaktioner som kan være alvorlige (herunder dødelige) er blevet observeret meget sjældent, baseret på sikkerhedserfaringer efter markedsføring. Disse bør behandles symptomatisk.

Hvis der forekommer bivirkninger bør behandlingen afbrydes og dyrlægen kontaktes.

Hyppigheden af bivirkninger er defineret som:

- Meget almindelige (flere end 1 ud af 10 behandlede dyr, der viser bivirkninger)
- Almindelige (flere end 1, men færre end 10 dyr af 100 behandlede dyr)

- Ikke almindelige (flere end 1, men færre end 10 dyr af 1.000 behandlede dyr)
- Sjældne (flere end 1, men færre end 10 dyr ud af 10.000 behandlede dyr)
- Meget sjældne (færre end 1 dyr ud af 10.000 behandlede dyr, herunder isolerede rapporter)

Kontakt din dyrlæge, hvis du observerer bivirkninger. Dette gælder også bivirkninger, der ikke allerede er anført i denne indlægsseddel eller hvis du mener, at dette lægemiddel ikke har virket efter anbefalingerne.

7. DYREARTER

Heste

8. DOSERING FOR HVER DYREART, ANVENDELSESMÅDE OG INDGIVELSESVej(E)

Dosering

Oral suspension indgives i en dosis på 0,6 mg/kg legemsvægt, én gang dagligt, i op til 14 dage.

Anvendelsesmåde og indgivelsesvej

Omrystes godt før brug.

Skal indgives enten tilsat en lille mængde foder, som gives lige inden fodring, eller direkte i munden.

Suspensionen bør gives ved hjælp af den i pakningen vedlagte doseringssprøjte. Sprøjten passer til flasken og er forsynet med en kg-legemsvægt skala.

Efter indgivelse af veterinærlægemidlet, skal flasken lukkes ved at sætte låget på, vask doseringssprøjten med varmt vand og lad den tørre.

9. OPLYSNINGER OM KORREKT ANVENDELSE

Undgå kontaminering under anvendelse.

10. TILBAGEHOLDESESTID

Slagtning: 3 dage.

11. EVENTUELLE SÆRLIGE FORHOLDSREGLER VEDRØRENDE OPBEVARING

Opbevares utilgængeligt for børn.

Dette veterinærlægemiddel kræver ingen særlige forholdsregler vedrørende opbevaringen.

Opbevaringstid efter første åbning af beholderen: 6 måneder

Brug ikke dette veterinærlægemiddel efter den udløbsdato, der står på æsken og flasken efter EXP.

12. SÆRLIG(E) ADVARSEL/ADVARSLER

Særlige forsigtighedsregler vedrørende brug til dyr:

Undgå behandling af dehydrerede, hypovolæmiske eller hypotensive dyr, idet der foreligger en potentiel risiko for toksisk påvirkning af nyrerne.

Særlige forholdsregler der skal træffes af personer, der administrerer lægemidlet til dyr:

Personer med kendt overfølsomhed over for NSAID-præparater bør undgå kontakt med veterinærlægemidlet.

I tilfælde af indtagelse ved hændeligt uheld skal du straks søge lægehjælp. Indlægssedlen eller etiketten bør vises til lægen.

Dette produkt kan forårsage øjenirritation. I tilfælde af kontakt med øjnene, skylles straks grundigt med vand.

Drægtighed and laktation:

Se afsnittet 'Kontraindikationer'.

Interaktion med andre lægemidler og andre former for interaktion:

Må ikke indgives samtidig med glucocortikosteroider, andre NSAID-præparater eller antikoagulantia.

Overdosis (symptomer, nødforanstaltninger, modgift):

I tilfælde af overdosering bør symptomatisk behandling initieres.

13. EVENTUELLE SÆRLIGE FORHOLDSREGLER VED BORTSKAFFELSE AF UBRUGTE LÆGEMIDLER ELLER AFFALD FRA SÅDANNE, OM NØDVENDIGT

Lægemidler må ikke bortskaffes sammen med spildevand eller husholdningsaffald. Kontakt din dyrlæge vedrørende bortskaffelse af lægemidler, der ikke længere findes anvendelse for. Disse foranstaltninger skal bidrage til at beskytte miljøet.

14. DATO FOR SENESTE GODKENDELSE AF INDLÆGSSEDLEN

Yderligere information om dette veterinærlægemiddel er tilgængelig på Det Europæiske Lægemiddelagenturs hjemmeside <http://www.ema.europa.eu/>.

15. ANDRE OPLYSNINGER

100 ml eller 250 ml flaske. Ikke alle pakningsstørrelser er nødvendigvis markedsført.

INDLÆGSSEDDEL:
Metacam 0,5 mg/ml oral suspension til hunde

1. NAVN OG ADRESSE PÅ INDEHAVEREN AF MARKEDSFØRINGSTILLADELSEN SAMT PÅ DEN INDEHAVER AF VIRKSOMHEDSGODKENDELSE, SOM ER ANSVARLIG FOR BATCHFRIGIVELSE, HVIS FORSKELLIG HERFRA

Indehaver af markedsføringstilladelsen og fremstiller ansvarlig for batchfrigivelse
Boehringer Ingelheim Vetmedica GmbH
55216 Ingelheim/Rhein
TYSKLAND

2. VETERINÆRLÆGEMIDLETS NAVN

Metacam 0,5 mg/ml oral suspension til hunde
Meloxicam

3. ANGIVELSE AF DE(T) AKTIVE STOF(FER) OG ANDRE INDHOLDSSTOFFER

En ml indeholder:
Meloxicam 0,5 mg (svarer til 0,02 mg pr. dråbe)

Gullig tyktflydende oral suspension med et grønt farveskær.

4. INDIKATIONER

Lindring af inflammation og smerter ved såvel akutte som kroniske lidelser i bevægeapparatet hos hunde.

5. KONTRAINDIKATIONER

Må ikke anvendes til drægtige eller diegivende dyr.
Må ikke anvendes til hunde med gastro-intestinale lidelser som f.eks. irritation og tegn på blødning, svækket lever-, hjerte- eller nyrefunktion og hæmorrhagiske lidelser.
Må ikke anvendes i tilfælde af overfølsomhed over for det aktive stof, eller et eller flere af hjælpestofferne.
Må ikke anvendes til hunde under 6 uger.

6. BIVIRKNINGER

Typiske non-steroid anti-inflammatoriske (NSAID-præparater) bivirkninger såsom appetitløshed, opkastning, diarré, fækal okkult blødning, apati og nyresvigt er meget sjældent rapporteret, baseret på sikkerhedserfaringer efter markedsføring. I meget sjældne tilfælde er der set hæmorrhagisk diarré, opkastning af blod, mavesår samt forhøjede leverenzymmer, baseret på sikkerhedserfaring efter markedsføring.

Disse bivirkninger sædvanligvis inden for den første behandlingsuge og er i de fleste tilfælde forbigående og forsvinder ved behandlingens ophør. I meget sjældne tilfælde kan de være alvorlige eller fatale.

Hvis der forekommer bivirkninger, bør behandlingen afbrydes, og dyrlægen kontaktes.

Hyppigheden af bivirkninger er defineret som:

- Meget almindelige (flere end 1 ud af 10 behandlede dyr, der viser bivirkninger)
- Almindelige (flere end 1, men færre end 10 dyr af 100 behandlede dyr)
- Ikke almindelige (flere end 1, men færre end 10 dyr af 1.000 behandlede dyr)
- Sjældne (flere end 1, men færre end 10 dyr ud af 10.000 behandlede dyr)
- Meget sjældne (færre end 1 dyr ud af 10.000 behandlede dyr, herunder isolerede rapporter)

Kontakt din dyrlæge, hvis du observerer bivirkninger. Dette gælder også bivirkninger, der ikke allerede er anført i denne indlægsseddel eller hvis du mener, at dette lægemiddel ikke har virket efter anbefalingerne.

7. DYREARTER

Hunde

8. DOSERING FOR HVER DYREART, ANVENDELSESMÅDE OG INDGIVELSESVej(E)

Dosering

Indledende behandling er en enkelt dosis på 0,2 mg meloxicam/kg legemsvægt den første dag. Behandlingen fortsættes én gang dagligt med peroral administration (24 timers interval) af en vedligeholdelsesdosis på 0,1 mg meloxicam/kg legemsvægt.

Ved længerevarende behandling, når klinisk reaktion er observeret (efter ≥ 4 dage), kan dosis af Metacam tilpasses til den laveste, effektive, individuelle dosis, idet der tages hensyn til, at graden af smerte og inflammation, som er forbundet med kroniske lidelser i bevægeapparatet, kan variere over tid.

Anvendelsesmåde og indgivelsesvej(e)

Omrystes godt før brug. Skal indgives oralt enten opblandet i foder eller direkte i munden. Suspensionen kan gives enten ved hjælp af flaskens dråbeanordning (til meget små racer) eller ved hjælp af den vedlagte doseringssprøjte.

Dosering ved hjælp af flaskens dråbeanordning:

Første dosis: 10 dråber pr. kg legemsvægt
Vedligeholdelsesdosis: 5 dråber pr. kg legemsvægt.

Dosering ved hjælp af doseringssprøjten:

Sprøjten passer til flaskens dråbeanordning og er forsynet med en skala for kg-legemsvægt, som svarer til vedligeholdelsesdosis. Når behandlingen påbegyndes, skal der den første dag gives dobbelt vedligeholdelsesdosis.



Flasken rystes kraftigt. Tryk ned og drej skruelåget af. Sæt doseringssprøjten på flasken ved forsigtigt at trykke sprøjtespidsen ned over flaskens åbning.

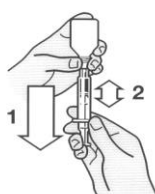

Vend flasken med sprøjten på hovedet. Træk stemplet tilbage til den sorte streg, som svarer til hundens legemsvægt målt i kg.



Vend flasken om igen og vrid forsigtigt doseringssprøjten af flasken.



Ved at trykke stemplet i bund tømmes sprøjtes indhold i foderet eller direkte i munden.

Alternativt kan behandlingen påbegyndes med Metacam 5 mg/ml injektionsvæske. En klinisk reaktion ses normalt inden for 3-4 dage. Behandlingen bør afbrydes senest efter 10 dage, hvis der ikke ses klinisk bedring.

9. OPLYSNINGER OM KORREKT ANVENDELSE

Der bør udvises særlig forsigtighed i forbindelse med doseringsnøjagtigheden. Dyrlægens anvisninger bør følges nøje. Undgå kontaminering under anvendelse.

10. TILBAGEHOLDELSESTID

Ikke relevant.

11. EVENTUELLE SÆRLIGE FORHOLDSREGLER VEDRØRENDE OPBEVARING

Opbevares utilgængeligt for børn. Dette veterinærlægemiddel kræver ingen særlige forholdsregler vedrørende opbevaringen. Opbevaringstid efter første åbning af beholderen: 6 måneder. Brug ikke dette veterinærlægemiddel efter den udløbsdato, der står på æsken og flasken efter EXP.

12. SÆRLIG(E) ADVARSEL/ADVARSLER

Særlige forsigtighedsregler vedrørende brug til dyr:

Undgå behandling af dehydrerede, hypovolæmiske eller hypotensive dyr, idet der foreligger en potentiel risiko for toksisk påvirkning af nyrerne.

På grund af forskellige doseringsanordninger må dette lægemiddel til hunde ikke bruges til katte. Til katte bør anvendes Metacam 0,5 mg/ml oral suspension til katte.

Særlige forholdsregler der skal træffes af personer, der administrerer lægemidlet til dyr:

Personer med kendt overfølsomhed over for NSAID-præparater bør undgå kontakt med veterinærlægemidlet.

I tilfælde af indtagelse ved hændeligt uheld skal du straks søge lægehjælp. Indlægssedlen eller etiketten bør vises til lægen.

Dette produkt kan forårsage øjenirritation. I tilfælde af kontakt med øjnene, skylles straks grundigt med vand.

Drægtighed og laktation:

Se afsnittet 'Kontraindikationer'.

Interaktion med andre lægemidler og andre former for interaktion:

Andre NSAID-præparater, diuretika, antikoagulantia, aminoglykosid-antibiotika og substanser med høj proteinbinding kan konkurrere om bindingen og således føre til toksisk virkning. Metacam må ikke gives samtidig med andre NSAID-præparater eller glucocortikosteroider.

Forudgående behandling med antiinflammatoriske substanser kan resultere i yderligere eller forstærkede bivirkninger, og derfor bør der indlægges en periode uden behandling med sådanne veterinære lægemidler på mindst 24 timer, inden behandlingen påbegyndes. Længden af den behandlingsfri periode bør dog fastlægges under hensyntagen til de farmakologiske egenskaber af tidligere anvendte præparater.

Overdosis (symptomer, nødforanstaltninger, modgift):

I tilfælde af overdosering bør symptomatisk behandling initieres.

13. EVENTUELLE SÆRLIGE FORHOLDSREGLER VED BORTSKAFFELSE AF UBRUGTE LÆGEMIDLER ELLER AFFALD FRA SÅDANNE, OM NØDVENDIGT

Lægemidler må ikke bortskaffes sammen med spildevand eller husholdningsaffald. Kontakt din dyrlæge vedrørende bortskaffelse af lægemidler, der ikke længere findes anvendelse for. Disse foranstaltninger skal bidrage til at beskytte miljøet.

14. DATO FOR SENESTE GODKENDELSE AF INDLÆGSSEDLEN

Yderligere information om dette veterinærlægemiddel er tilgængelig på Det Europæiske Lægemiddelagenturs hjemmeside <http://www.ema.europa.eu/>.

15. ANDRE OPLYSNINGER

15 ml eller 30 ml flaske. Ikke alle pakningsstørrelser er nødvendigvis markedsført.

INDLÆGSSEDDEL:
Metacam 1 mg tyggetabletter til hunde
Metacam 2,5 mg tyggetabletter til hunde

1. NAVN OG ADRESSE PÅ INDEHAVEREN AF MARKEDSFØRINGSTILLADELSEN SAMT PÅ DEN INDEHAVER AF VIRKSOMHEDSGODKENDELSE, SOM ER ANSVARLIG FOR BATCHFRIGIVELSE, HVIS FORSKELLIG HERFRA

Indehaver af markedsføringstilladelsen og fremstiller ansvarlig for batchfrigivelse
Boehringer Ingelheim Vetmedica GmbH
55216 Ingelheim/Rhein
TYSKLAND

2. VETERINÆRLÆGEMIDLETS NAVN

Metacam 1 mg tyggetabletter til hunde
Metacam 2,5 mg tyggetabletter til hunde
Meloxicam

3. ANGIVELSE AF DE(T) AKTIVE STOF(FER) OG ANDRE INDHOLDSSTOFFER

En tablet indeholder:
Meloxicam 1 mg
Meloxicam 2,5 mg.

Runde, beigemelerede og bikonvekse tabletter, med delekærv på den ene side og mærket med kode "M10" eller "M25" på den anden side. Tabletterne kan deles i to ens halvdele.

4. INDIKATIONER

Lindring af inflammation og smerter ved såvel akutte som kroniske lidelser i bevægeapparatet hos hunde.

5. KONTRAINDIKATIONER

Må ikke anvendes til drægtige eller diegivende dyr.
Må ikke anvendes til hunde med gastro-intestinale lidelser som f.eks. irritation og tegn på blødning, svækket lever-, hjerte- eller nyrefunktion og hæmorrhagiske lidelser.
Må ikke anvendes til hunde under 6 uger eller med mindre end 4 kg legemsvægt.
Må ikke anvendes i tilfælde af overfølsomhed over for det aktive stof, eller et eller flere af hjælpestofferne.

6. BIVIRKNINGER

Typiske non-steroid anti-inflammatoriske (NSAID-præparater) bivirkninger såsom appetitløshed, opkastning, diarré, fækal okkult blødning, apati og nyresvigt er meget sjældent rapporteret, baseret på sikkerhedserfaring efter markedsføring. I meget sjældne tilfælde er der set hæmorrhagisk diarré, opkastning af blod, mavesår samt forhøjede leverenzymmer, baseret på sikkerhedserfaring efter markedsføring.

Disse bivirkninger ses sædvanligvis inden for den første behandlingsuge og er i de fleste tilfælde forbigående og forsvinder ved behandlingens ophør. I meget sjældne tilfælde kan de være alvorlige eller fatale.

Hvis der forekommer bivirkninger, bør behandlingen afbrydes, og dyrlægen kontaktes.

Hyppigheden af bivirkninger er defineret som:

- Meget almindelige (flere end 1 ud af 10 behandlede dyr, der viser bivirkninger)
- Almindelige (flere end 1, men færre end 10 dyr af 100 behandlede dyr)
- Ikke almindelige (flere end 1, men færre end 10 dyr af 1.000 behandlede dyr)
- Sjældne (flere end 1, men færre end 10 dyr ud af 10.000 behandlede dyr)
- Meget sjældne (færre end 1 dyr ud af 10.000 behandlede dyr, herunder isolerede rapporter)

Kontakt din dyrlæge, hvis du observerer bivirkninger. Dette gælder også bivirkninger, der ikke allerede er anført i denne indlægsseddel eller hvis du mener, at dette lægemiddel ikke har virket efter anbefalingerne.

7. DYREARTER

Hunde

8. DOSERING FOR HVER DYREART, ANVENDELSESMÅDE OG INDGIVELSESVej(E)

Indledende behandling er en enkelt dosis på 0,2 mg meloxicam/kg legemsvægt den første dag, som kan gives peroralt eller alternativt som Metacam 5 mg/ml injektionsvæske, opløsning til hunde og katte.

Behandlingen fortsættes én gang dagligt med peroral administration (24 timers interval) af en vedligeholdelsesdosis på 0,1 mg meloxicam/kg legemsvægt.

Hver tyggetablet indeholder enten 1 mg eller 2,5 mg meloxicam, som svarer til den daglige vedligeholdelsesdosis for en hund med henholdsvis 10 kg eller 25 kg legemsvægt.

Hver tyggetablet kan halveres, således at dosering bliver korrekt svarende til hundens individuelle legemsvægt. Metacam tyggetabletter kan administreres med eller uden foder, er tilsat aroma og indtages villigt af de fleste hunde.

Dosisskema for vedligeholdelsesdosis:

Legemsvægt (kg)	Antal tyggetabletter		mg/kg
	1 mg	2,5 mg	
4,0-7,0	½		0,13-0,1
7,1-10,0	1		0,14-0,1
10,1-15,0	1 ½		0,15-0,1
15,1-20,0	2		0,13-0,1
20,1-25,0		1	0,12-0,1
25,1-35,0		1 ½	0,15-0,1
35,1-50,0		2	0,14-0,1

Hvis en endnu mere præcis dosering ønskes, bør det overvejes at bruge Metacam oral suspension til hunde. Det anbefales at bruge Metacam oral suspension til hunde, der vejer mindre end 4 kg.

En klinisk reaktion ses normalt inden for 3-4 dage. Behandlingen bør afbrydes efter 10 dage, hvis der ikke ses klinisk bedring.

9. OPLYSNINGER OM KORREKT ANVENDELSE

Der bør udvises særlig forsigtighed i forbindelse med doseringsnøjagtigheden. Dyrlægens anvisninger bør følges nøje.

Instruktion i åbning af de børnesikrede blisterkort:

Tryk tablettens ud af blisterkortet.

10. TILBAGEHOLDELSESTID

Ikke relevant.

11. EVENTUELLE SÆRLIGE FORHOLDSREGLER VEDRØRENDE OPBEVARING

Opbevares utilgængeligt for børn.

Dette veterinærlægemiddel kræver ingen særlige forholdsregler vedrørende opbevaringen.

Brug ikke dette veterinærlægemiddel efter den udløbsdato, der står på kartonen og blisterkortet efter EXP.

12. SÆRLIG(E) ADVARSEL/ADVARSLER

Særlige forsigtighedsregler vedrørende brug til dyr:

Undgå behandling af dehydrerede, hypovolæmiske eller hypotensive dyr, idet der foreligger en potentiel risiko for toksisk påvirkning af nyrerne.

Dette lægemiddel er til hunde og må ikke bruges til katte, da det ikke er egnet til brug hos denne dyreart. Til katte bør anvendes Metacam 0,5 mg/ml oral suspension til katte.

Særlige forholdsregler der skal træffes af personer, der administrerer lægemidlet til dyr:

Personer med kendt overfølsomhed over for NSAID-præparater bør undgå kontakt med veterinærlægemidlet.

I tilfælde af indtagelse ved hændeligt uheld skal du straks søge lægehjælp. Indlægssedlen eller kartonen bør vises til lægen.

Drægtighed og laktation:

Se afsnittet 'Kontraindikationer'.

Interaktion med andre lægemidler og andre former for interaktion:

Hvis der forekommer bivirkninger, bør behandlingen afbrydes, og dyrlægen kontaktes. Undgå behandling af dehydrerede, hypovolæmiske eller hypotensive dyr, idet der foreligger en potentiel risiko for øget toksisk påvirkning af nyrerne.

Andre NSAID-præparater, diuretika, antikoagulantia, aminoglykosid-antibiotika og substanser med høj proteinbinding kan konkurrere om bindingen og således føre til toksisk virkning. Metacam må ikke gives samtidig med andre NSAID-præparater eller glucocortikosteroider.

Forudgående behandling med antiinflammatoriske substanser kan resultere i yderligere eller forstærkede bivirkninger, og derfor bør der indlægges en periode uden behandling med sådanne veterinære lægemidler på mindst 24 timer, inden behandlingen påbegyndes. Længden af den behandlingsfri periode bør dog fastlægges under hensyntagen til de farmakologiske egenskaber af tidligere anvendte præparater.

Overdosis (symptomer, nødforanstaltninger, modgift):

I tilfælde af overdosering bør symptomatisk behandling initieres.

13. EVENTUELLE SÆRLIGE FORHOLDSREGLER VED BORTSKAFFELSE AF UBRUGTE LÆGEMIDLER ELLER AFFALD FRA SÅDANNE, OM NØDVENDIGT

Lægemidler må ikke bortskaffes sammen med spildevand eller husholdningsaffald.
Kontakt din dyrlæge vedrørende bortskaffelse af lægemidler, der ikke længere findes anvendelse for.
Disse foranstaltninger skal bidrage til at beskytte miljøet.

14. DATO FOR SENESTE GODKENDELSE AF INDLÆGSSEDLEN

Yderligere information om dette veterinærlægemiddel er tilgængelig på Det Europæiske Lægemiddelagenturs hjemmeside <http://www.ema.europa.eu/>.

15. ANDRE OPLYSNINGER

Pakningsstørrelser:

Metacam 1 mg tyggetabletter til hunde
Blisterkort: 7, 84 eller 252 tabletter.

Metacam 2,5 mg tyggetabletter til hunde
Blisterkort: 7, 84 eller 252 tabletter.

Ikke alle pakningsstørrelser er nødvendigvis markedsført.

INDLÆGSSEDDEL:
Metacam 0,5 mg/ml oral suspension til katte og marsvin

1. NAVN OG ADRESSE PÅ INDEHAVEREN AF MARKEDSFØRINGSTILLADELSEN SAMT PÅ DEN INDEHAVER AF VIRKSOMHEDSGODKENDELSE, SOM ER ANSVARLIG FOR BATCHFRIGIVELSE, HVIS FORSKELLIG HERFRA

Indehaver af markedsføringstilladelsen og fremstiller ansvarlig for batchfrigivelse
Boehringer Ingelheim Vetmedica GmbH
55216 Ingelheim/Rhein
TYSKLAND

2. VETERINÆRLÆGEMIDLETS NAVN

Metacam 0,5 mg/ml oral suspension til katte og marsvin
Meloxicam

3. ANGIVELSE AF DE(T) AKTIVE STOF(FER) OG ANDRE INDHOLDSSTOFFER

En ml indeholder:
Meloxicam 0,5 mg (svarer til 0,017 mg pr. dråbe).

Gullig tyktflydende oral suspension med et grønt farveskær.

4. INDIKATIONER

Katte:

Lindring af milde til moderate postoperative smerter og inflammation efter kirurgiske indgreb hos katte, f.eks. ortopædisk- og bløddelskirurgi.
Lindring af smerter og inflammation ved akutte og kroniske lidelser i bevægeapparatet hos katte.

Marsvin:

Lindring af milde til moderate postoperative smerter i forbindelse med bløddelskirurgi såsom kastration.

5. KONTRAINDIKATIONER

Må ikke anvendes til drægtige eller diegivende dyr.
Må ikke anvendes til katte med gastro-intestinale lidelser som f.eks. irritation og tegn på blødning eller til dyr med svækket lever-, hjerte- eller nyrefunktion eller hæmoragiske lidelser.
Må ikke anvendes i tilfælde af overfølsomhed over for det aktive stof, eller over for et eller flere af hjælpestofferne.
Må ikke anvendes til katte under 6 uger.
Må ikke anvendes til marsvin under 4 uger.

6. BIVIRKNINGER

Hos katte er typiske non-steroide anti-inflammatoriske (NSAID-præparater) bivirkninger såsom appetitløshed, opkastning, diarré, fækal okkult blødning, apati og nyresvigt meget sjældent rapporteret, baseret på sikkerhedserfaring efter markedsføring. I meget sjældne tilfælde er der set mavesår og forhøjede leverenzymen, baseret på sikkerhedserfaring efter markedsføring.

Disse bivirkninger ses sædvanligvis inden for den første behandlingsuge og er i de fleste tilfælde forbigående og forsvinder ved behandlingens ophør. I meget sjældne tilfælde kan de være alvorlige eller fatale.

Hvis der forekommer bivirkninger, bør behandlingen afbrydes, og dyrlægen kontaktes.

Hyppigheden af bivirkninger er defineret som:

- Meget almindelige (flere end 1 ud af 10 behandlede dyr, der viser bivirkninger)
- Almindelige (flere end 1, men færre end 10 dyr af 100 behandlede dyr)
- Ikke almindelige (flere end 1, men færre end 10 dyr af 1.000 behandlede dyr)
- Sjældne (flere end 1, men færre end 10 dyr ud af 10.000 behandlede dyr)
- Meget sjældne (færre end 1 dyr ud af 10.000 behandlede dyr, herunder isolerede rapporter)

Kontakt din dyrlæge, hvis du observerer bivirkninger. Dette gælder også bivirkninger, der ikke allerede er anført i denne indlægsseddel eller hvis du mener, at dette lægemiddel ikke har virket efter anbefalingerne.

7. DYREARTER

Katte og marsvin

8. DOSERING FOR HVER DYREART, ANVENDELSESMÅDE OG INDGIVELSESVej(E)

Katte:

Dosering

Postoperativ smerte og inflammation efter kirurgiske indgreb:

Efter indledende behandling med Metacam 2 mg/ml injektionsvæske, opløsning til katte, fortsættes behandlingen 24 timer senere med Metacam 0,5 mg/ml oral suspension til katte i en dosis på 0,05 mg meloxicam/kg legemsvægt. Den perorale opfølgingsdosis må indgives én gang dagligt (24 timers interval) i op til 4 dage.

Akutte lidelser i bevægeapparatet:

Indledende behandling er en enkelt oral dosis på 0,2 mg meloxicam/kg legemsvægt den første dag. Behandlingen fortsættes én gang dagligt med peroral administration (24 timers interval) med en dosis på 0,05 mg meloxicam/kg legemsvægt så længe den akutte smerte og inflammation varer ved.

Kroniske lidelser i bevægeapparatet:

Indledende behandling er en enkelt oral dosis på 0,1 mg meloxicam/kg legemsvægt den første dag. Behandlingen fortsættes én gang dagligt med peroral administration (24 timers interval) af en vedligeholdelsesdosis på 0,05 mg meloxicam/kg legemsvægt.

En klinisk reaktion ses normalt inden for 7 dage. Behandlingen bør afbrydes senest efter 14 dage, hvis der ikke ses klinisk bedring.

Anvendelsesmåde og indgivelsesvej

Skal indgives oralt enten opblandet i foder eller direkte i munden.

Suspensionen kan gives ved hjælp af flaskens dråbeanordning til alle katte uanset legemsvægt.

Alternativt kan den vedlagte doseringsprøjte bruges til katte med en legemsvægt på mindst 2 kg.

Der bør udvises særlig forsigtighed i forbindelse med doseringsnøjagtigheden.

Den anbefalede dosis bør ikke overskrides.

Doseringsvejledning ved brug af flaskens dråbeanordning:

Dosis på 0,2 mg meloxicam/kg legemsvægt:	12 dråber/kg legemsvægt
Dosis på 0,1 mg meloxicam/kg legemsvægt:	6 dråber/kg legemsvægt
Dosis på 0,05 mg meloxicam/kg legemsvægt:	3 dråber/kg legemsvægt.

Doseringsvejledning ved brug af doseringssprøjten:

Sprøjten passer til flaskens dråbeanordning og er forsynet med en kg-legemsvægt-skala, som svarer til dosis på 0,05 mg meloxicam/kg legemsvægt. Den første dag gives der således en dobbelt vedligeholdelsesdosis som indledning til behandlingen af kroniske lidelser i bevægeapparatet. Den første dag gives der, som indledning til behandlingen af akutte lidelser i bevægeapparatet, fir-dobbelt vedligeholdelsesdosis.



Flasken rystes kraftigt. Tryk ned og drej skruelåget af. Sæt doseringssprøjten på flasken ved forsigtigt at trykke sprøjtespidsen ned over flaskens åbning.

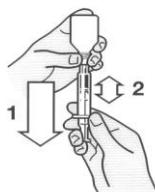

Vend flasken med sprøjten på hovedet. Træk stemplet tilbage til den sorte streg, som svarer til kattens legemsvægt målt i kg.



Vend flasken om igen og vrid forsigtigt doseringssprøjten af flasken.



Ved at trykke stemplet i bund tømmes sprøjten indhold i foderet eller direkte i munden.

Marsvin:

Dosering

Postoperativ smerte i forbindelse med bløddelskirurgi:

Behandlingen indledes med en oral enkeltdosis på 0,2 mg meloxicam/kg kropsvægt den første dag (før kirurgi). Behandlingen fortsættes med en dosis på 0,1 mg meloxicam/kg kropsvægt én gang dagligt (24 timers interval) på dag 2 til dag 3 (efter kirurgi).

Dosis kan, på baggrund af skøn fra dyrlægen, øges til 0,5 mg/kg i individuelle tilfælde. Sikkerheden af doser som overskrider 0,6 mg/kg er dog ikke evalueret i marsvin.

Anvendelsesmåde og indgivelsesvej

Suspensionen bør gives direkte i munden ved hjælp af en standard 1 ml sprøjte inddelt med ml-skala og stigninger på 0,01 ml.

Dosis på 0,2 mg meloxicam/kg kropsvægt: 0,4 ml/kg kropsvægt

Dosis på 0,1 mg meloxicam/kg kropsvægt: 0,2 ml/kg kropsvægt

Brug en lille beholder (f.eks. en teske) og dryp Metacam oral suspension i beholderen (det anbefales at dosere nogle få dråber mere end nødvendigt). Brug en standard 1 ml sprøjte til at trække Metacam op i henhold til marsvinets kropsvægt. Indgiv Metacam med sprøjten direkte i marsvinets mund. Vask den lille beholder med vand og tør den, før den anvendes næste gang.

Brug ikke kattesprøjten med kg-kropsvægtskala og kattepiktogram til marsvin.



Flasken rystes kraftigt. Tryk ned og drej skruelåget af.



Brug en lille beholder (f.eks. en teske) og dryp Metacam oral suspension i beholderen (det anbefales at dosere nogle få dråber mere end nødvendigt).

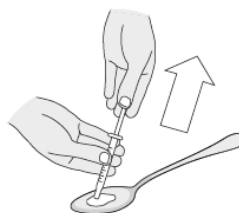

Brug en standard 1 ml sprøjte og træk den nødvendige mængde Metacam oral suspension, som tilsvare marsvinets kropsvægt, op.

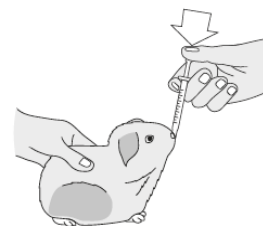

Ved at trykke stemplet i bund tømmes sprøjten indhold direkte i munden på marsvinet.

9. OPLYSNINGER OM KORREKT ANVENDELSE

Dyrlægens anvisninger bør følges nøje.
Omrystes godt før brug.
Undgå kontaminering under anvendelse.

10. TILBAGEHOLDELSESTID

Ikke relevant.

11. EVENTUELLE SÆRLIGE FORHOLDSREGLER VEDRØRENDE OPBEVARING

Opbevares utilgængeligt for børn.
Dette veterinærlægemiddel kræver ingen særlige forholdsregler vedrørende opbevaringen.

Opbevaringstid efter første åbning af beholderen:

3 ml flaske:	14 dage
10 ml, 15 ml og 30 ml flaske:	6 måneder.

Dette veterinære lægemiddel må ikke anvendes efter den udløbsdato, som er angivet på æsken og flasken efter EXP.

12. SÆRLIG(E) ADVARSEL/ADVARSLER

Særlige forsigtighedsregler vedrørende brug til dyr:

Undgå behandling af dehydrerede, hypovolæmiske eller hypotensive dyr, idet der foreligger en potentiel risiko for toksisk påvirkning af nyrerne.

Postoperativ anvendelse hos katte og marsvin:

I tilfælde hvor supplerende smertelindring er nødvendig, bør multimodal smertebehandling overvejes.

Kroniske lidelser i bevægeapparatet hos katte:

Reaktion ved langtidsbehandling bør overvåges regelmæssigt af dyrlægen.

Særlige forholdsregler der skal træffes af personer, der administrerer lægemidlet til dyr:

Personer med kendt overfølsomhed over for NSAID-præparater bør undgå kontakt med lægemidlet. I tilfælde af indtagelse ved hændeligt uheld skal du straks søge lægehjælp. Vis lægen indlægssedlen eller etiketten.

Dette produkt kan forårsage øjenirritation. I tilfælde af kontakt med øjnene, skylles straks grundigt med vand.

Drægtighed og laktation:

Se afsnittet 'Kontraindikationer'.

Interaktion med andre lægemidler og andre former for interaktion:

Andre NSAID-præparater, diuretika, antikoagulantia, aminoglykosid-antibiotika og substanser med høj proteinbinding kan konkurrere om bindingen og således føre til toksisk virkning. Metacam må ikke gives samtidig med andre NSAID-præparater eller glucocortikosteroider. Undgå samtidig administration af potentielt nefrotoksiske lægemidler.

Hos katte kan forudgående behandling med andre antiinflammatoriske substanser end Metacam 2 mg/ml injektionsvæske, opløsning til katte på en enkelt dosis på 0,2 mg/kg resultere i yderligere eller

forstærkede bivirkninger, og derfor bør der indlægges en periode uden behandling med disse veterinære lægemidler på mindst 24 timer, inden behandlingen påbegyndes. Længden af den behandlingsfri periode bør dog fastlægges under hensyntagen til de farmakologiske egenskaber af tidligere anvendte præparater.

Overdosis (symptomer, nødforanstaltninger, modgift):

Meloxicam har en snæver terapeutisk sikkerhedsmargen hos katte, og kliniske tegn på overdosering kan ses ved relativt små overdoser.

I tilfælde af overdosering kan bivirkninger, som angivet i afsnit 'Bivirkninger', optræde alvorligere og hyppigere. I tilfælde af overdosering bør man påbegynde symptomatisk behandling.

Hos marsvin medfører en overdosis på 0,6 mg/kg legemsvægt over 3 dage efterfulgt af en dosis på 0,3 mg/kg i yderligere 6 dage ikke bivirkninger som er typiske for meloxicam. Sikkerheden af doser, som overskrider 0,6 mg/kg, er ikke evalueret i marsvin.

13. EVENTUELLE SÆRLIGE FORHOLDSREGLER VED BORTSKAFFELSE AF UBRUGTE LÆGEMIDLER ELLER AFFALD FRA SÅDANNE, OM NØDVENDIGT

Lægemidler må ikke bortskaffes sammen med spildevand eller husholdningsaffald. Kontakt din dyrlæge vedrørende bortskaffelse af lægemidler, der ikke længere findes anvendelse for. Disse foranstaltninger skal bidrage til at beskytte miljøet.

14. DATO FOR SENESTE GODKENDELSE AF INDLÆGSSEDLEN

Yderligere information om dette veterinærlægemiddel er tilgængelig på Det Europæiske Lægemiddelagenturs hjemmeside <http://www.ema.europa.eu/>

15. ANDRE OPLYSNINGER

3 ml, 10 ml, 15 ml or 30 ml flaske. Ikke alle pakningsstørrelser er nødvendigvis markedsført.

INDLÆGSSEDDEL:
Metacam 2 mg/ml injektionsvæske, opløsning til katte

1. NAVN OG ADRESSE PÅ INDEHAVEREN AF MARKEDSFØRINGSTILLADELSEN SAMT PÅ DEN INDEHAVER AF VIRKSOMHEDSGODKENDELSE, SOM ER ANSVARLIG FOR BATCHFRIGIVELSE, HVIS FORSKELLIG HERFRA

Indehaver af markedsføringstilladelsen
Boehringer Ingelheim Vetmedica GmbH
55216 Ingelheim/Rhein
TYSKLAND

Fremstiller ansvarlig for batchfrigivelse
Labiana Life Sciences S.A.
Venus, 26
Can Parellada Industrial
08228 Terrassa, Barcelona
SPANIEN

2. VETERINÆRLÆGEMIDLETS NAVN

Metacam 2 mg/ml injektionsvæske, opløsning til katte
Meloxicam

3. ANGIVELSE AF DE(T) AKTIVE STOF(FER) OG ANDRE INDHOLDSSTOFFER

En ml indeholder:
Meloxicam 2 mg
Ethanol 150 mg

Klar gul opløsning.

4. INDIKATIONER

Lindring af milde til moderate postoperative smerter og inflammation efter kirurgiske indgreb hos katte, f.eks. ortopædisk- og bløddelskirurgi.

5. KONTRAINDIKATIONER

Må ikke anvendes til drægtige eller diegivende dyr.
Må ikke anvendes til katte med gastro-intestinale lidelser som f.eks. irritation og tegn på blødning, svækket lever-, hjerte- eller nyrefunktion og hæmoragiske lidelser.
Må ikke anvendes i tilfælde af overfølsomhed over for det aktive stof, eller et eller flere af hjælpestofferne.
Må ikke anvendes til katte under 6 uger eller til katte mindre end 2 kg.

6. BIVIRKNINGER

Typiske non-steroid anti-inflammatoriske (NSAID-præparater) bivirkninger så som appetitløshed, opkastning, diarré, fækal okkult blødning, apati og nyresvigt er meget sjældent rapporteret, baseret på sikkerhedserfaring efter markedsføring.

Mavesår og forhøjede mængder leverenzymmer er rapporteret i meget sjældne tilfælde, baseret på sikkerhedserfaring efter markedsføring.

Disse bivirkninger er i de fleste tilfælde forbigående og forsvinder ved behandlingens ophør. I meget sjældne tilfælde kan de være alvorlige eller fatale.

Anafylaktiske reaktioner er blevet observeret meget sjældent, baseret på sikkerhedserfaringer efter markedsføring. Disse bør behandles symptomatisk.

Hyppigheden af bivirkninger er defineret som:

- Meget almindelige (flere end 1 ud af 10 behandlede dyr, der viser bivirkninger)
- Almindelige (flere end 1, men færre end 10 dyr af 100 behandlede dyr)
- Ikke almindelige (flere end 1, men færre end 10 dyr af 1.000 behandlede dyr)
- Sjældne (flere end 1, men færre end 10 dyr ud af 10.000 behandlede dyr)
- Meget sjældne (færre end 1 dyr ud af 10.000 behandlede dyr, herunder isolerede rapporter)

Kontakt din dyrlæge, hvis du observerer bivirkninger. Dette gælder også bivirkninger, der ikke allerede er anført i denne indlægsseddel eller hvis du mener, at dette lægemiddel ikke har virket efter anbefalingerne.

7. DYREARTER

Katte

8. DOSERING FOR HVER DYREART, ANVENDELSESMÅDE OG INDGIVELSESVÆJ(E)

Enkelt subkutan injektion af dosis på 0,2 mg meloxicam/kg legemsvægt (svarende til 0,1 ml/kg legemsvægt) før indgrebet, for eksempel ved indledning af anæstesi. Efter indledende behandling fortsættes behandlingen 24 timer senere med Metacam 0,5 mg/ml oral suspension til katte med en dosis på 0,05 mg meloxicam/kg legemsvægt i op til 5 dage. Den perorale opfølgingsdosis gives i alt 4 gange med 24 timers mellemrum.

En enkelt subkutan injektion på 0,3 mg meloxicam/kg legemsvægt (svarende til 0,15 ml/kg legemsvægt) har også vist sig at være sikker og effektiv ved reduktion af postoperativ smerte og inflammation. Denne behandling kan ses hos katte, der har gennemgået en operation, hvor ingen peroral opfølgingsbehandling er mulig f.eks. hos vildtlevende katte. Brug ikke peroral opfølgingsbehandling i dette tilfælde.

9. OPLYSNINGER OM KORREKT ANVENDELSE

Der bør udvises særlig forsigtighed i forbindelse med doseringsnøjagtigheden. Undgå kontaminering under anvendelse.

10. TILBAGEHOLDELESTID

Ikke relevant.

11. EVENTUELLE SÆRLIGE FORHOLDSREGLER VEDRØRENDE OPBEVARING

Opbevares utilgængeligt for børn.

Dette veterinærlægemiddel kræver ingen særlige forholdsregler vedrørende opbevaringen.

Opbevaringstid efter første åbning af beholderen: 28 dage.
Må ikke anvendes efter den udløbsdato, som er angivet på æsken og hætteglasset (EXP).

12. SÆRLIG(E) ADVARSEL/ADVARSLER

Særlige forsigtighedsregler vedrørende brug til dyr:

Hvis der forekommer bivirkninger, bør behandlingen afbrydes og dyrlægen kontaktes.
Undgå behandling af dehydrerede, hypovolæmiske eller hypotensive katte, idet der foreligger en potentiel risiko for toksisk påvirkning af nyrerne.
Under anæstesi bør overvågning og væsketerapi være standardpraksis.
I tilfælde hvor supplerende smertelindring er nødvendig, bør kombinationsbehandling med andre typer analgetika overvejes.

Særlige forholdsregler der skal træffes af personer, der administrerer lægemidlet til dyr:

Tilfælde af selvinjektion kan medføre smerter. Personer med kendt overfølsomhed over for NSAID-præparater bør undgå kontakt med veterinærlægemidlet.
I tilfælde af selvinjektion ved hændeligt uheld skal der straks søges lægehjælp, og indlægssedlen eller etiketten bør vises til lægen.
Dette produkt kan forårsage øjenirritation. I tilfælde af kontakt med øjnene, skylles straks grundigt med vand.

Drægtighed og laktation:

Se afsnittet 'Kontraindikationer'.

Interaktion med andre lægemidler og andre former for interaktion:

Andre NSAID-præparater, diuretika, antikoagulantia, aminoglykosid-antibiotika og substanser med høj proteinbinding kan konkurrere om bindingen og således føre til toksisk virkning. Metacam må ikke gives samtidig med andre NSAID-præparater eller glucocortikosteroider. Samtidig administration af potentielt nefrotoksiske veterinære lægemidler bør undgås. Intravenøs eller subkutan væsketerapi under anæstesi bør overvejes i de tilfælde, hvor anæstesi kan medføre en forøget risiko for dyret (f.eks. ved gamle dyr). Svækkelse af nyrefunktionen kan ikke udelukkes ved samtidig administration af anæstetika og NSAID-præparater.

Forudgående behandling med antiinflammatoriske substanser kan resultere i yderligere eller forstærkede bivirkninger, og derfor bør der ikke behandles med sådanne veterinære lægemidler i en periode på mindst 24 timer, inden behandlingen påbegyndes. Længden af den behandlingsfri periode bør dog fastlægges under hensyntagen til de farmakologiske egenskaber af tidligere anvendte præparater.

Overdosis (symptomer, nødforanstaltninger, modgift):

I tilfælde af overdosering bør symptomatisk behandling initieres.

Væsentlige uforligeligheder:

Da der ikke foreligger undersøgelser vedrørende eventuelle uforligeligheder, bør dette lægemiddel ikke blandes med andre lægemidler.

13. EVENTUELLE SÆRLIGE FORHOLDSREGLER VED BORTSKAFFELSE AF UBRUGTE LÆGEMIDLER ELLER AFFALD FRA SÅDANNE, OM NØDVENDIGT

Lægemidler må ikke bortskaffes sammen med spildevand eller husholdningsaffald. Kontakt din dyrlæge vedrørende bortskaffelse af lægemidler, der ikke længere findes anvendelse for. Disse foranstaltninger skal bidrage til at beskytte miljøet.

14. DATO FOR SENESTE GODKENDELSE AF INDLÆGSSEDLEN

Yderligere information om dette veterinærlægemiddel er tilgængelig på Det Europæiske Lægemiddelagenturs hjemmeside <http://www.ema.europa.eu/>

15. ANDRE OPLYSNINGER

10 ml eller 20 ml hætteglas. Ikke alle pakningsstørrelser er nødvendigvis markedsført.

INDLÆGSSEDEL:
Metacam 15 mg/ml oral suspension til grise

1. NAVN OG ADRESSE PÅ INDEHAVEREN AF MARKEDSFØRINGSTILLADELSEN SAMT PÅ DEN INDEHAVER AF VIRKSOMHEDSGODKENDELSE, SOM ER ANSVARLIG FOR BATCHFRIGIVELSE, HVIS FORSKELLIG HERFRA

Indehaver af markedsføringstilladelsen og fremstiller ansvarlig for batchfrigivelse
Boehringer Ingelheim Vetmedica GmbH
55216 Ingelheim/Rhein
TYSKLAND

2. VETERINÆRLÆGEMIDLETS NAVN

Metacam 15 mg/ml oral suspension til grise
Meloxicam

3. ANGIVELSE AF DE(T) AKTIVE STOF(FER) OG ANDRE INDHOLDSSTOFFER

En ml indeholder:
Meloxicam 15 mg

Gullig tyktflydende oral suspension med et grønt farveskær.

4. INDIKATIONER

Til anvendelse ved ikke-smitsomme lokomotoriske forstyrrelser med henblik på at reducere halthed og inflammation.

Til supplerende behandling af puerperal sepsis og toksæmi (mastitis-metritis-agalaktisk syndrom MMA) med passende antibiotika-behandling.

5. KONTRAINDIKATIONER

Må ikke anvendes til grise som lider af svækket lever-, hjerte- eller nyrefunktion og hæmorrhagiske lidelser, eller i tilfælde hvor der er tegn på ulcerogene gastrointestinale læsioner.

Må ikke anvendes i tilfælde af overfølsomhed over for det aktive stof, eller et eller flere af hjælpestofferne.

6. BIVIRKNINGER

Ingen.

Kontakt din dyrlæge, hvis du observerer bivirkninger. Dette gælder også bivirkninger, der ikke allerede er anført i denne indlægsseddel eller hvis du mener, at dette lægemiddel ikke har virket efter anbefalingerne.

7. DYREARTER

Grise

8. DOSERING FOR HVER DYREART, ANVENDELSESMÅDE OG INDGIVELSESVÆJ(E)

Oral suspension som indgives med en dosis på 0,4 mg/kg legemsvægt (f.eks. 2,7 ml/100 kg) om nødvendigt i kombination med antibiotika-behandling. Om nødvendigt kan en yderligere dosis gives efter 24 timer.

Ved MMA hvor dyrets almenbefindende er stærkt påvirket (f.eks. nedsat ædelyst), anbefales Metacam 20 mg/ml injektionsvæske.

Omrystes godt før brug.

Luk flasken efter indgivelse af lægemidlet ved at sætte låget på, vask doseringsprøjten med varmt vand og lad den tørre.

9. OPLYSNINGER OM KORREKT ANVENDELSE

Det anbefales at opblande lægemidlet med en lille mængde foder. Alternativt kan det gives lige inden fodring, eller direkte i munden.

Suspensionen bør gives ved hjælp af den vedlagte doseringsprøjte. Sprøjten passer til flasken og er forsynet med en kg-legemsvægt skala.

10. TILBAGEHOLDELSESTID

Slagtning: 5 dage.

11. EVENTUELLE SÆRLIGE FORHOLDSREGLER VEDRØRENDE OPBEVARING

Opbevares utilgængeligt for børn.

Dette veterinærlægemiddel kræver ingen særlige forholdsregler vedrørende opbevaringen.

Opbevaringstid efter første åbning af beholderen: 6 måneder.

Må ikke anvendes efter den udløbsdato, som er angivet på æsken og flasken efter EXP.

12. SÆRLIG(E) ADVARSEL/ADVARSLER

Særlige forsigtighedsregler vedrørende brug til dyr:

Hvis der forekommer bivirkninger, bør behandlingen afbrydes, og dyrlægen kontaktes.

Undgå behandling af meget alvorligt dehydrerede, hypovolæmiske eller hypotensive grise som kræver parenteral rehydrering, idet der kan være en potentiel risiko for toksisk påvirkning af nyrerne.

Særlige forholdsregler der skal træffes af personer, der administrerer lægemidlet til dyr:

Personer med kendt overfølsomhed over for NSAID-præparater bør undgå kontakt med veterinærlægemidlet.

I tilfælde af indtagelse ved hændeligt uheld skal du straks søge lægehjælp. Indlægssedlen eller etiketten bør vises til lægen.

Dette produkt kan forårsage øjenirritation. I tilfælde af kontakt med øjnene, skylles straks grundigt med vand.

Drægtighed and laktation:

Kan anvendes under drægtighed og laktation.

Interaktion med andre lægemidler og andre former for interaktion:

Må ikke indgives samtidig med glucocortikosteroider, andre NSAID-præparater eller antikoagulantia.

Overdosis (symptomer, nødforanstaltninger, modgift):

I tilfælde af overdosering bør symptomatisk behandling initieres.

13. EVENTUELLE SÆRLIGE FORHOLDSREGLER VED BORTSKAFFELSE AF UBRUGTE LÆGEMIDLER ELLER AFFALD FRA SÅDANNE, OM NØDVENDIGT

Lægemedler må ikke bortskaffes sammen med spildevand eller husholdningsaffald. Kontakt din dyrlæge vedrørende bortskaffelse af lægemidler, der ikke længere findes anvendelse for. Disse foranstaltninger skal bidrage til at beskytte miljøet.

14. DATO FOR SENESTE GODKENDELSE AF INDLÆGSSEDLEN

Yderligere information om dette veterinærlægemiddel er tilgængelig på Det Europæiske Lægemedelagenturs hjemmeside <http://www.ema.europa.eu/>

15. ANDRE OPLYSNINGER

100 ml eller 250 ml flaske. Ikke alle pakningsstørrelser er nødvendigvis markedsført.

INDLÆGSSEDDEL:
Metacam 40 mg/ml injektionsvæske, opløsning til kvæg og heste

1. NAVN OG ADRESSE PÅ INDEHAVEREN AF MARKEDSFØRINGSTILLADELSEN SAMT PÅ DEN INDEHAVER AF VIRKSOMHEDSGODKENDELSE, SOM ER ANSVARLIG FOR BATCHFRIGIVELSE, HVIS FORSKELLIG HERFRA

Indehaveren af markedsføringstilladelsen
Boehringer Ingelheim Vetmedica GmbH
55216 Ingelheim/Rhein
TYSKLAND

Fremstiller ansvarlig for batchfrigivelse
Labiana Life Sciences S.A.
Venus, 26
Can Parellada Industrial
08228 Terrassa, Barcelona
SPANIEN

2. VETERINÆRLÆGEMIDLETS NAVN

Metacam 40 mg/ml injektionsvæske, opløsning til kvæg og heste.
Meloxicam

3. ANGIVELSE AF DET AKTIVE STOF OG ANDRE INDHOLDSSTOFFER

En ml indeholder:

Aktivt stof:

Meloxicam 40 mg

Hjælpestof:

Ethanol 150 mg

Klar gul opløsning.

4. INDIKATIONER

Kvæg:

Til anvendelse ved akut respiratorisk infektion i kombination med passende antibiotika-behandling med henblik på at reducere kliniske symptomer hos kvæg.

Til anvendelse ved diarré i kombination med oral tilførsel af vand med henblik på at reducere kliniske symptomer hos kalve, der er mere end en uge gamle, og hos ikke-lakterende ungvæg.

Til supplerende behandling af akut mastitis i kombination med antibiotika-behandling.

Til lindring af post operativ smerte efter afhorning af kalve.

Heste:

Til anvendelse ved lindring af inflammation og smerter ved såvel akutte som kroniske lidelser i bevægeapparatet

Til anvendelse ved lindring af smerte i forbindelse med kolik hos hest.

5. KONTRAINDIKATIONER

Må ikke anvendes til heste under 6 uger.

Må ikke anvendes til drægtige eller lakterende hopper (se afsnittet 'Drægtighed og laktation').

Må ikke anvendes til dyr, som lider af nedsat lever-, hjerte- eller nyrefunktion og hæmorrhagiske lidelser, eller i tilfælde hvor der er tegn på ulcerogene gastrointestinale læsioner.

Må ikke anvendes i tilfælde af overfølsomhed over for det aktive stof, eller et eller flere af hjælpestofferne.

Ved behandling af diarré hos kvæg bør præparatet ikke gives til dyr, som er mindre end en uge gamle.

6. BIVIRKNINGER

Hos mindre end 10 % af behandlet kvæg i kliniske studier sås kun let og forbigående hævelse på injektionsstedet efter subkutan injektion.

Hos heste blev en forbigående hævelse på injektionsstedet observeret i isolerede tilfælde i kliniske studier, men denne forsvandt uden indgriben.

Anafylaktiske reaktioner som kan være alvorlige (herunder dødelige) er blevet observeret meget sjældent, baseret på sikkerhedserfaringer efter markedsføring. Disse bør behandles symptomatisk.

Hypigheden af bivirkninger er defineret som:

- Meget almindelige (flere end 1 ud af 10 behandlede dyr, der viser bivirkninger)
- Almindelige (flere end 1, men færre end 10 dyr af 100 behandlede dyr)
- Ikke almindelige (flere end 1, men færre end 10 dyr af 1.000 behandlede dyr)
- Sjældne (flere end 1, men færre end 10 dyr ud af 10.000 behandlede dyr)
- Meget sjældne (færre end 1 dyr ud af 10.000 behandlede dyr, herunder isolerede rapporter)

Kontakt din dyrlæge, hvis du observerer bivirkninger. Dette gælder også bivirkninger, der ikke allerede er anført i denne indlægsseddel eller hvis du mener, at dette lægemiddel ikke har virket efter anbefalingerne.

7. DYREARTER

Kvæg og heste

8. DOSERING FOR HVER DYREART, ANVENDELSESMÅDE OG INDGIVELSESVej(E)

Intravenøs injektion.

Kvæg:

Enkelt subkutan eller intravenøs injektion på 0,5 mg meloxicam/kg legemsvægt (d.v.s. 1,25 ml/100 kg legemsvægt), om nødvendigt i kombination med antibiotika-behandling eller med oral tilførsel af passende mængder vand.

Heste:

Enkelt intravenøs injektion på 0,6 mg meloxicam/kg legemsvægt (d.v.s. 1,5 ml/100 kg legemsvægt).

Ved lindring af inflammation og smerter ved såvel akutte som kroniske lidelser i bevægeapparatet: Behandlingen kan fortsættes med Metacam 15 mg/ml oral suspension i en dosis på 0,6 mg meloxicam/kg legemsvægt 24 timer efter injektionen.

9. OPLYSNINGER OM KORREKT ANVENDELSE

Undgå kontaminering under anvendelse.

10. TILBAGEHOLDELSESTIDER

Kvæg: slagtning: 15 dage; mælk: 5 dage.

Heste: slagtning: 5 dage.

Må ikke anvendes til heste, hvis mælk er bestemt til menneskeføde.

11. EVENTUELLE SÆRLIGE FORHOLDSREGLER VEDRØRENDE OPBEVARING

Opbevares utilgængeligt for børn.

Dette veterinærlægemiddel kræver ingen særlige forholdsregler vedrørende opbevaringen.

Brug ikke dette veterinærmiddel efter den udløbsdato, der står på etiketten efter EXP.

Opbevaringstid efter første åbning af beholderen: 28 dage.

12. SÆRLIG(E) ADVARSEL/ADVARSLER

Særlige advarsler for hver dyreart:

Behandling af kalve med Metacam 20 minutter før afhorning reducerer postoperativ smerte. Metacam alene vil ikke give tilstrækkelig smertelindring under afhorning. For at opnå tilstrækkelig smertelindring under kirurgi er yderligere medicinering med passende analgetikum nødvendigt.

Særlige forsigtighedsregler vedrørende brug til dyr:

Hvis der forekommer bivirkninger, bør behandlingen afbrydes, og dyrlægen kontaktes.

Undgå anvendelse til alvorligt dehydrerede, hypovolæmiske eller hypotensive dyr, som kræver parenteral rehydrering, da der foreligger potentiel risiko for skade på nyrerne.

I tilfælde af utilstrækkelig smertelindring ved behandling af kolik hos hest bør diagnosen revurderes omhyggeligt, da der kan være behov for kirurgisk indgreb.

Særlige forholdsregler der skal træffes af personer, der administrerer lægemidlet til dyr:

Tilfælde af selvinjektion kan medføre smerter. Personer med kendt overfølsomhed over for non-steroide antiinflammatoriske lægemidler (NSAID-præparater) bør undgå kontakt med veterinærlægemidlet.

I tilfælde af selvinjektion ved hændeligt uheld skal der straks søges lægehjælp, og indlægssedlen eller etiketten bør vises til lægen.

På grund af risikoen for selvinjektion ved hændeligt uheld og de kendte klasse-bivirkninger af NSAID'er og andre prostaglandinhæmmere på gravide og/eller embryoføtal udvikling, bør veterinærlægemidlet ikke administreres af gravide kvinder eller kvinder, der forsøger at blive gravid. Dette produkt kan forårsage øjenirritation. I tilfælde af kontakt med øjnene, skylles straks grundigt med vand.

Drægtighed og laktation:

Kvæg: Kan anvendes under drægtighed og laktation.

Heste: Må ikke anvendes til drægtige eller lakterende hopper (se afsnittet 'Kontraindikationer').

Interaktion med andre lægemidler og andre former for interaktion:

Må ikke gives samtidig med glucokortikosteroider, anden NSAID-præparater behandling eller sammen med anti-koagulantia.

Overdosis (symptomer, nødforanstaltninger, modgift):

I tilfælde af overdosering bør symptomatisk behandling initieres.

Væsentlige uforligeligheder:

Da der ikke foreligger undersøgelser vedrørende eventuelle uforligeligheder, bør dette lægemiddel ikke blandes med andre lægemidler.

13. SÆRLIGE FORHOLDSREGLER VED BORTSKAFFELSE AF UBRUGTE LÆGEMIDLER ELLER AFFALD FRA SÅDANNE

Lægemidler må ikke bortskaffes sammen med spildevand eller husholdningsaffald.

Kontakt din dyrlæge vedrørende bortskaffelse af lægemidler, der ikke længere findes anvendelse for. Disse foranstaltninger skal bidrage til at beskytte miljøet.

14. DATO FOR SENESTE GODKENDELSE AF INDLÆGSSEDLEN

Yderligere information om dette veterinærlægemiddel er tilgængelig på Det Europæiske Lægemiddelagenturs hjemmeside <http://www.ema.europa.eu/>.

15. ANDRE OPLYSNINGER

Pakningsstørrelser på 1 eller 12 farveløse hætteglas hver indeholdende 50 ml eller 100 ml. Ikke alle pakningsstørrelser er nødvendigvis markedsført.