

ANHANG I

ZUSAMMENFASSUNG DER MERKMALE DES ARZNEIMITTELS

1. BEZEICHNUNG DES ARZNEIMITTELS

Tracleer 62,5 mg Filmtabletten

Tracleer 125 mg Filmtabletten

2. QUALITATIVE UND QUANTITATIVE ZUSAMMENSETZUNG

Tracleer 62,5 mg Filmtabletten

Jede Filmtablette enthält 62,5 mg Bosentan (als 1 H₂O).

Tracleer 125 mg Filmtabletten

Jede Filmtablette enthält 125 mg Bosentan (als 1 H₂O).

Vollständige Auflistung der sonstigen Bestandteile siehe Abschnitt 6.1.

3. DARREICHUNGSFORM

Filmtablette (Tabletten):

Tracleer 62,5 mg Filmtabletten

Orange-weiße, runde, bikonvexe Filmtabletten, auf denen auf einer Seite „62,5“ eingeprägt ist.

Tracleer 125 mg Filmtabletten

Orange-weiße, ovale, bikonvexe Filmtabletten, auf denen auf einer Seite „125“ eingeprägt ist.

4. KLINISCHE ANGABEN

4.1 Anwendungsgebiete

Behandlung der pulmonal arteriellen Hypertonie (PAH) zur Verbesserung der körperlichen Belastbarkeit und Symptome bei Patienten in WHO-Funktionsklasse (WHO-FC) III.

Die Wirksamkeit wurde nachgewiesen bei:

- Primärer (idiopathischer und erblicher) pulmonal arterieller Hypertonie
- Sekundärer pulmonal arterieller Hypertonie in Assoziation mit Sklerodermie ohne signifikante interstitielle Lungenerkrankung
- Pulmonal arterieller Hypertonie in Assoziation mit kongenitalen Herzfehlern und Eisenmenger-Physiologie

Verbesserungen des Krankheitsbildes wurden ebenso bei Patienten mit pulmonal arterieller Hypertonie der WHO-Funktionsklasse II gezeigt (siehe Abschnitt 5.1).

Tracleer ist außerdem indiziert zur Reduzierung der Anzahl neuer digitaler Ulzerationen bei Patienten mit systemischer Sklerose, die an digitalen Ulzerationen leiden (siehe Abschnitt 5.1).

4.2 Dosierung und Art der Anwendung

Art der Anwendung

Die Tabletten werden morgens und abends mit oder unabhängig von den Mahlzeiten eingenommen. Es wird empfohlen, die Filmtabletten mit etwas Wasser einzunehmen.

Die Patienten müssen angehalten werden, nicht das in der weißen hochdichten Polyethylenflasche befindliche Trockenmittel zu schlucken.

Dosierung

Pulmonal arterielle Hypertonie

Die Behandlung sollte nur durch einen Arzt eingeleitet und überwacht werden, der in der Behandlung der PAH erfahren ist.

Erwachsene

Bei erwachsenen Patienten sollte die Behandlung mit Tracleer mit einer Dosierung von zweimal täglich 62,5 mg über einen Zeitraum von 4 Wochen begonnen werden und anschließend auf eine Erhaltungsdosis von zweimal täglich 125 mg erhöht werden. Die gleichen Empfehlungen gelten für die Wiederaufnahme der Behandlung mit Tracleer nach Therapieunterbrechung (siehe Abschnitt 4.4).

Kinder und Jugendliche

Daten aus pharmakokinetischen Studien mit Kindern haben gezeigt, dass die Plasmakonzentrationen von Bosentan bei Kindern mit PAH im Alter von 1 Jahr bis zu 15 Jahren im Durchschnitt niedriger waren als bei erwachsenen Patienten und auch durch eine Steigerung der Dosis von Tracleer auf über 2 mg/kg Körpergewicht oder durch Steigerung der Dosierungsfrequenz von zweimal täglich auf dreimal täglich nicht erhöht wurden (siehe Abschnitt 5.2). Eine Erhöhung der Dosis oder der Dosierungsfrequenz hat wahrscheinlich keinen zusätzlichen klinischen Nutzen.

Aufgrund dieser pharmakokinetischen Befunde beträgt die empfohlene Start- und Erhaltungsdosis von Tracleer bei Kindern mit PAH im Alter von 1 Jahr oder älter 2 mg/kg Körpergewicht morgens und abends (siehe Abschnitte 5.1 und 5.2).

Bei Neugeborenen mit persistierender pulmonaler Hypertonie des Neugeborenen (PPHN) wurde kein Nutzen von Bosentan in der Standard-of-Care-Behandlung gezeigt. Eine Dosierungsempfehlung kann nicht gegeben werden (siehe Abschnitte 5.1 und 5.2).

Handhabung im Fall einer klinischen Verschlechterung der PAH

Im Fall einer klinischen Verschlechterung (z. B. Abnahme der Gehstrecke im 6-Minuten-Gehtest um mindestens 10 % im Vergleich zum Ausgangswert vor der Behandlung) trotz einer mindestens 8-wöchigen Behandlung mit Tracleer (Erhaltungsdosis seit mindestens 4 Wochen) sollten alternative Therapien in Erwägung gezogen werden. Dennoch können einige Patienten, die nach 8-wöchiger Behandlung mit Tracleer nicht angesprochen haben, möglicherweise nach weiteren 4 bis 8 Behandlungswochen positiv auf die Behandlung ansprechen.

Im Fall einer späteren klinischen Verschlechterung trotz einer Behandlung mit Tracleer (z. B. nach mehreren Behandlungsmonaten) sollte eine Neubewertung der Behandlung erfolgen. Einige Patienten, die nicht ausreichend auf die Tracleer-Dosis von zweimal täglich 125 mg ansprechen, können möglicherweise ihre körperliche Belastbarkeit leicht verbessern, wenn die Dosis auf zweimal täglich 250 mg erhöht wird. Eine sorgfältige Nutzen-Risiko-Bewertung sollte erfolgen und in Betracht ziehen, dass die Beeinflussung der Leberfunktion dosisabhängig ist (siehe Abschnitte 4.4 und 5.1).

Absetzen der Behandlung

Es gibt nur begrenzte Erfahrungen bei einem plötzlichen Absetzen von Tracleer bei Patienten mit PAH. Es gibt keine Hinweise auf einen akuten Reboundeffekt. Dennoch sollte zur Vermeidung einer möglichen schweren klinischen Verschlechterung infolge eines möglichen Reboundeffektes eine stufenweise Reduzierung der Dosis (Halbierung der Dosis für 3 bis 7 Tage) in Betracht gezogen werden. Es wird empfohlen, eine engmaschige Überwachung während des Absetzens durchzuführen.

Wenn ein Absetzen von Tracleer in Betracht gezogen wird, sollte das Absetzen stufenweise erfolgen, während mit einer alternativen Therapie begonnen wird.

Systemische Sklerose mit bestehenden digitalen Ulzerationen

Die Behandlung sollte nur durch einen Arzt eingeleitet und überwacht werden, der in der Behandlung der systemischen Sklerose erfahren ist.

Erwachsene

Die Behandlung mit Tracleer sollte mit einer Dosierung von zweimal täglich 62,5 mg über einen Zeitraum von 4 Wochen begonnen werden und anschließend auf eine Erhaltungsdosis von zweimal täglich 125 mg erhöht werden. Die gleichen Empfehlungen gelten für die Wiederaufnahme der Behandlung mit Tracleer nach Therapieunterbrechung (siehe Abschnitt 4.4).

Die Erfahrungen aus kontrollierten klinischen Studien sind in diesem Indikationsbereich auf 6 Monate begrenzt (siehe Abschnitt 5.1).

Das Ansprechen des Patienten auf die Behandlung und die Notwendigkeit einer Fortsetzung der Therapie sollten in regelmäßigen Abständen überprüft werden. Es ist eine sorgfältige Nutzen-Risiko-Abwägung vorzunehmen, wobei insbesondere die Lebertoxizität von Bosentan zu berücksichtigen ist (siehe Abschnitte 4.4 und 4.8).

Kinder und Jugendliche

Für Patienten unter 18 Jahren liegen keine Daten zur Wirksamkeit und Sicherheit vor. Für Kleinkinder mit dieser Erkrankung liegen keine pharmakokinetischen Daten zu Tracleer vor.

Spezielle Patientengruppen

Leberfunktionsstörungen

Tracleer ist bei mittleren bis schweren Leberfunktionsstörungen kontraindiziert (siehe Abschnitte 4.3, 4.4 und 5.2). Bei Patienten mit leichten Leberfunktionsstörungen (d. h. Child-Pugh-Klasse A) ist keine Dosisanpassung erforderlich (siehe Abschnitt 5.2).

Nierenfunktionsstörungen

Bei Patienten mit Nierenfunktionsstörungen ist keine Dosisanpassung erforderlich. Bei Dialyse-Patienten ist keine Dosisanpassung erforderlich (siehe Abschnitt 5.2).

Ältere Patienten

Bei Patienten über 65 Jahren ist keine Dosisanpassung erforderlich.

4.3 Gegenanzeigen

- Überempfindlichkeit gegen den Wirkstoff oder einen der in Abschnitt 6.1 genannten sonstigen Bestandteile
- Mittlere bis schwere Leberfunktionsstörung, d. h. Child-Pugh-Klasse B oder C (siehe Abschnitt 5.2)
- Vor Behandlungsbeginn Erhöhung der Leber-Aminotransferasewerte, d. h. Aspartat-Aminotransferase (AST) und/oder Alanin-Aminotransferase (ALT) auf mehr als das Dreifache des oberen Normwertes ($> 3 \times \text{ONW}$; siehe Abschnitt 4.4)
- Gleichzeitige Anwendung von Ciclosporin (siehe Abschnitt 4.5)
- Schwangerschaft (siehe Abschnitte 4.4 und 4.6)
- Frauen im gebärfähigen Alter, die keine zuverlässigen Verhütungsmethoden anwenden (siehe Abschnitte 4.4, 4.5 und 4.6)

4.4 Besondere Warnhinweise und Vorsichtsmaßnahmen für die Anwendung

Die Wirksamkeit von Tracleer bei Patienten mit schwerer PAH ist nicht belegt. Bei Verschlechterung des klinischen Zustandes sollte die Umstellung auf eine für schwere Stadien der Erkrankung empfohlene Therapie (z. B. Epoprostenol) in Betracht gezogen werden (siehe Abschnitt 4.2).

Das Nutzen-Risiko-Verhältnis von Bosentan bei Patienten mit PAH in WHO-Funktionsklasse I wurde nicht untersucht.

Die Behandlung mit Tracleer sollte nur begonnen werden, wenn der systemische systolische Blutdruck höher als 85 mmHg ist.

Es wurde nicht nachgewiesen, dass Tracleer die Abheilung bereits bestehender digitaler Ulzerationen begünstigt.

Leberfunktion

Die mit Bosentan assoziierten Erhöhungen der Leber-Aminotransferasewerte, d. h. Aspartat- und Alanin-Aminotransferase (AST und/oder ALT), sind dosisabhängig. Die Veränderungen der Leberenzymwerte treten typischerweise innerhalb der ersten 26 Wochen der Behandlung auf. Sie können aber auch später während der Behandlung auftreten (siehe Abschnitt 4.8). Diese Anstiege sind möglicherweise zum Teil auf die kompetitive Hemmung der Gallensalz-Ausscheidung aus Hepatozyten zurückzuführen. Jedoch sind wahrscheinlich auch andere Mechanismen, die noch nicht eindeutig nachgewiesen worden sind, am Auftreten von Leberfunktionsstörungen beteiligt. Eine Zytolyse infolge der Akkumulation von Bosentan in Hepatozyten mit möglicherweise schwerer Leberschädigung oder ein immunologischer Mechanismus sind nicht ausgeschlossen. Das Risiko für eine Leberfunktionsstörung kann möglicherweise auch erhöht sein, wenn Bosentan gleichzeitig mit Arzneimitteln verabreicht wird, die Inhibitoren der Gallensalz-Export-Pumpe sind, wie z. B. Rifampicin, Glibenclamid und Ciclosporin (siehe Abschnitte 4.3 und 4.5). Die Datenlage ist jedoch limitiert.

Die Leber-Aminotransferasewerte müssen vor Behandlungsbeginn und danach während der Behandlung mit Tracleer monatlich gemessen werden. Zusätzlich müssen die Leber-Aminotransferasewerte 2 Wochen nach jeder Dosissteigerung gemessen werden.

Empfehlungen bei Erhöhung der ALT- und/oder AST-Werte

ALT- und/oder AST-Werte Behandlung und Kontrollempfehlungen

- | | |
|--|--|
| > 3 und $\leq 5 \times$ ONW | Die Leber-Aminotransferasewerte sollten durch einen weiteren Leberenzymtest verifiziert werden. Bei Bestätigung des Befundes sollte individuell über die Fortführung der Therapie mit Tracleer, eventuell mit einer reduzierten Dosis, oder über das Absetzen von Tracleer entschieden werden (siehe Abschnitt 4.2). Weitere Kontrollen der Aminotransferasewerte sollten mindestens alle 2 Wochen durchgeführt werden. Wenn die Aminotransferasewerte auf den Stand vor Behandlungsbeginn zurückgegangen sind, sollte eine Fortsetzung oder Wiederaufnahme der Behandlung mit Tracleer gemäß der unten aufgeführten Bedingungen in Betracht gezogen werden. |
| > 5 und $\leq 8 \times$ ONW | Die Leber-Aminotransferasewerte sollten durch einen weiteren Leberenzymtest verifiziert werden. Bei Bestätigung des Befundes sollte das Arzneimittel abgesetzt und die Kontrolle der Aminotransferasewerte mindestens alle 2 Wochen durchgeführt werden. Wenn die Aminotransferasewerte auf den Stand vor Behandlungsbeginn zurückgegangen sind, sollte eine Wiederaufnahme der Behandlung mit |

Tracleer gemäß der unten aufgeführten Bedingungen in Betracht gezogen werden.
> 8 × ONW Das Arzneimittel muss abgesetzt werden. Die Behandlung darf nicht wieder aufgenommen werden.

Bei den assoziierten klinischen Symptomen einer Leberschädigung, d. h. Übelkeit, Erbrechen, Fieber, Bauchschmerzen, Gelbsucht, ungewöhnlicher Lethargie oder Ermüdung, grippeartigen Beschwerden (Arthralgie, Myalgie, Fieber) muss die Behandlung abgebrochen werden. Eine Wiederaufnahme der Behandlung mit Tracleer darf nicht in Betracht gezogen werden.

Wiederaufnahme der Behandlung

Eine Wiederaufnahme der Behandlung sollte nur in Betracht gezogen werden, wenn der mögliche Nutzen einer Behandlung mit Tracleer die möglichen Risiken überwiegt und wenn die Leber-Aminotransferasewerte auf den Stand vor Behandlungsbeginn zurückgegangen sind. Es wird empfohlen, einen Hepatologen hinzuzuziehen. Bei einer Wiederaufnahme der Behandlung sind die Hinweise in Abschnitt 4.2 zu befolgen. **Nach erfolgter Wiederaufnahme der Behandlung müssen die Aminotransferasewerte innerhalb der ersten 3 Tage kontrolliert werden, dann nochmals nach weiteren 2 Wochen und danach entsprechend der oben aufgeführten Empfehlungen.**

ONW = Oberer Normwert

Hämoglobinkonzentration

Die Behandlung mit Bosentan war mit dosisabhängigen Erniedrigungen der Hämoglobinkonzentration assoziiert (siehe Abschnitt 4.8). In Placebo-kontrollierten Studien waren die mit Bosentan in Zusammenhang stehenden erniedrigten Hämoglobinkonzentrationen nicht progredient und stabilisierten sich innerhalb der ersten 4 bis 12 Wochen nach Behandlungsbeginn. Es wird empfohlen, die Hämoglobinkonzentration vor Behandlungsbeginn, in monatlichem Abstand während der ersten 4 Behandlungsmonate und danach vierteljährlich zu überprüfen. Bei klinisch relevanter Erniedrigung der Hämoglobinkonzentration sollten in weiteren Bewertungen und Untersuchungen die Ursache und Notwendigkeit einer spezifischen Behandlung geklärt werden. Nach Markteinführung wurden Fälle von Anämien beschrieben, die Bluttransfusionen erforderten (siehe Abschnitt 4.8).

Frauen im gebärfähigen Alter

Da Tracleer hormonale Kontrazeptiva wirkungslos machen kann, und unter Berücksichtigung des Risikos einer Verschlechterung der pulmonalen Hypertonie im Rahmen einer Schwangerschaft, sowie unter Berücksichtigung der teratogenen Effekte, die bei Tieren beobachtet wurden,

- darf Tracleer bei Frauen im gebärfähigen Alter nur dann eingenommen werden, wenn zuverlässige Verhütungsmethoden angewendet werden und wenn ein Schwangerschaftstest vor Behandlungsbeginn negativ ist
- dürfen hormonale Kontrazeptiva nicht als alleinige Verhütungsmethode während der Behandlung mit Tracleer eingesetzt werden
- sind monatliche Schwangerschaftstests während der Behandlung zu empfehlen, um die Früherkennung einer Schwangerschaft zu ermöglichen.

Für weitere Informationen siehe Abschnitte 4.5 und 4.6.

Pulmonale veno-okklusive Krankheit

Es gibt Fallberichte über Lungenödeme, die nach Anwendung von Vasodilantien (hauptsächlich Epoprostenol) bei Patienten mit einer pulmonalen veno-okklusiven Erkrankung auftraten. Daher sollte, falls nach Anwendung von Bosentan bei PAH Patienten Symptome eines Lungenödems auftreten, die Möglichkeit einer assoziierten veno-okklusiven Erkrankung in Betracht gezogen werden. Nach der Markteinführung wurden Lungenödeme bei mit Tracleer behandelten Patienten mit der Verdachtsdiagnose einer pulmonalen veno-okklusiven Krankheit selten berichtet.

Anwendung bei Patienten mit pulmonal arterieller Hypertonie und begleitender Linksherzinsuffizienz

Bei Patienten mit pulmonal arterieller Hypertonie und begleitender Linksherzinsuffizienz wurde keine spezifische Studie durchgeführt. Jedoch wurden 1611 Patienten (804 Bosentan- und 807 Placebo-Patienten) mit schwerer chronischer Herzinsuffizienz (CHF) über einen mittleren Zeitraum von 1,5 Jahren in einer Placebo-kontrollierten Studie behandelt (AC-052-301/302 [ENABLE 1 & 2]-Studie). In dieser Studie kam es während der ersten 4 – 8 Wochen der Bosentan-Behandlung zu einer frühen erhöhten Hospitalisierungsrate aufgrund von CHF, deren Ursache eine erhöhte Flüssigkeitsretention sein könnte. In dieser Studie manifestierte sich die Flüssigkeitsretention durch eine frühe Gewichtszunahme, eine erniedrigte Hämoglobinkonzentration und eine erhöhte Inzidenz von Beinödemen. Bei Studienende war zwischen Bosentan- und Placebo-Patienten insgesamt weder ein Unterschied in Bezug auf Hospitalisierungen aufgrund von Herzinsuffizienz noch in Bezug auf die Mortalität zu beobachten. Daher wird empfohlen, Patienten auf Anzeichen einer Flüssigkeitsretention (z. B. Gewichtszunahme) zu überwachen, insbesondere dann, wenn gleichzeitig eine schwere systolische Dysfunktion vorliegt. In einem solchen Fall empfiehlt sich die Aufnahme einer Diuretika-Behandlung oder die Erhöhung der jeweils aktuellen Diuretikadosis. Bei Patienten, die Anzeichen einer Flüssigkeitsretention aufweisen, empfiehlt sich die Behandlung mit Diuretika vor Behandlungsbeginn mit Tracleer.

Anwendung bei pulmonal arterieller Hypertonie in Assoziation mit HIV-Infektion

Die Erfahrungen aus klinischen Studien zur Behandlung von Patienten mit PAH in Assoziation mit HIV-Infektion, die mit antiretroviralen Arzneimitteln behandelt wurden, sind begrenzt (siehe Abschnitt 5.1). Eine Wechselwirkungsstudie mit Bosentan und Lopinavir/Ritonavir zeigte bei gesunden Probanden erhöhte Plasmakonzentrationen von Bosentan, wobei die höchsten Spiegel in den ersten 4 Behandlungstagen auftraten (siehe Abschnitt 4.5). Wenn bei Patienten unter Therapie mit Ritonavir-verstärkten Proteaseinhibitoren eine Behandlung mit Tracleer eingeleitet wird, sollte die Verträglichkeit von Tracleer engmaschig kontrolliert werden, zu Beginn der Behandlung insbesondere hinsichtlich der Leberfunktionswerte und des Risikos eines Blutdruckabfalls. Ein erhöhtes Risiko für eine Leberschädigung und hämatologische Nebenwirkungen kann bei Dauertherapie mit Bosentan in Kombination mit antiretroviralen Arzneimitteln nicht ausgeschlossen werden. Aufgrund der induzierenden Wirkung von Bosentan auf CYP450-Isoenzyme besteht die Möglichkeit von Interaktionen, die die Wirksamkeit der antiretroviralen Therapie beeinträchtigen könnten (siehe Abschnitt 4.5). Deshalb sollten diese Patienten auch bezüglich ihrer HIV-Infektion engmaschig kontrolliert werden.

Anwendung bei pulmonaler Hypertonie in Assoziation mit chronisch obstruktiver Lungenerkrankung (COPD)

Die Sicherheit und Verträglichkeit von Bosentan wurde im Rahmen einer nicht-kontrollierten, explorativen Studie mit 11 Patienten mit pulmonaler Hypertonie in Assoziation mit schwerer COPD (Stadium III der GOLD-Klassifikation) über einen Zeitraum von 12 Wochen untersucht. Es wurde eine Zunahme des Atemminutenvolumens und eine Abnahme der Sauerstoffsättigung beobachtet. Das häufigste unerwünschte Ereignis war Dyspnoe, die sich nach Absetzen von Bosentan wieder zurückbildete.

Die gleichzeitige Anwendung anderer Arzneimittel

Die gleichzeitige Anwendung von Tracleer und Ciclosporin ist kontraindiziert (siehe Abschnitte 4.3 und 4.5).

Die gleichzeitige Anwendung von Tracleer mit Glibenclamid, Fluconazol oder Rifampicin wird nicht empfohlen. Für weitere Details siehe Abschnitt 4.5.

Gleichzeitige Anwendung eines CYP3A4-Inhibitors und eines CYP2C9-Inhibitors mit Tracleer sollte vermieden werden (siehe Abschnitt 4.5).

4.5 Wechselwirkungen mit anderen Arzneimitteln und sonstige Wechselwirkungen

Bosentan ist ein Induktor der Cytochrom-P450-Isoenzyme CYP2C9 und CYP3A4. *In-vitro*-Daten legen auch eine Induktion von CYP2C19 nahe. Folglich werden die Plasmakonzentrationen der durch diese Isoenzyme metabolisierten Substanzen bei gleichzeitiger Einnahme von Tracleer gesenkt. Die Möglichkeit einer veränderten Wirksamkeit der durch diese Isoenzyme metabolisierten Arzneimittel sollte in Betracht gezogen werden. Eine Dosisanpassung dieser Arzneimittel kann nach Beginn, Dosisänderung oder Absetzen einer gleichzeitigen Behandlung mit Tracleer erforderlich werden.

Bosentan wird durch CYP2C9 und CYP3A4 metabolisiert. Eine Hemmung dieser Isoenzyme kann die Plasmakonzentration von Bosentan erhöhen (siehe Ketoconazol). Der Einfluss von CYP2C9-Inhibitoren auf die Bosentan-Konzentration wurde nicht untersucht. Eine solche Kombination sollte nur mit Vorsicht angewendet werden.

Fluconazol und andere CYP2C9- und CYP3A4-Inhibitoren: Die gleichzeitige Verabreichung von Fluconazol, das überwiegend CYP2C9 inhibiert, jedoch in gewissem Ausmaß auch CYP3A4, könnte zu starken Erhöhungen der Plasmakonzentrationen von Bosentan führen. Diese Kombination wird nicht empfohlen. Aus dem gleichen Grund wird die gleichzeitige Verabreichung sowohl eines potenten CYP3A4-Inhibitors (wie Ketoconazol, Itraconazol oder Ritonavir) als auch eines CYP2C9-Inhibitors (wie Voriconazol) mit Tracleer nicht empfohlen.

Ciclosporin: Die gleichzeitige Verabreichung von Tracleer und Ciclosporin (einem Kalzineurininhibitor) ist kontraindiziert (siehe Abschnitt 4.3). Bei gleichzeitiger Anwendung waren die initialen Tal-Plasmakonzentrationen von Bosentan ungefähr 30-fach höher als nach alleiniger Verabreichung von Bosentan. Im Steady-state waren die Bosentan Plasmakonzentrationen 3- bis 4-fach höher als nach alleiniger Verabreichung von Bosentan. Der Mechanismus dieser Interaktion beruht höchstwahrscheinlich auf einer Hemmung der durch Transportproteine vermittelten Aufnahme von Bosentan in die Hepatozyten durch Ciclosporin. Die Plasmakonzentrationen von Ciclosporin (ein CYP3A4-Substrat) nahmen um ungefähr 50 % ab. Dies ist höchstwahrscheinlich auf die Induktion von CYP3A4 durch Bosentan zurückzuführen.

Tacrolimus, Sirolimus: Die gleichzeitige Verabreichung von Tacrolimus oder Sirolimus und Tracleer wurde beim Menschen nicht untersucht. In Analogie zur gleichzeitigen Anwendung von Ciclosporin könnte die gleichzeitige Anwendung von Tacrolimus oder Sirolimus und Tracleer zu einem Anstieg der Plasmakonzentrationen von Bosentan führen. Die Plasmakonzentrationen von Tacrolimus oder Sirolimus könnten durch die gleichzeitige Verabreichung von Tracleer abfallen. Daher wird die gleichzeitige Anwendung von Tracleer mit Tacrolimus oder Sirolimus nicht empfohlen. Patienten, die eine Kombinationstherapie benötigen, sollten zur Erfassung von unerwünschten Arzneimittelwirkungen engmaschig überwacht und die Plasmakonzentrationen von Tacrolimus und Sirolimus engmaschig kontrolliert werden.

Glibenclamid: Die gleichzeitige Verabreichung von zweimal täglich 125 mg Bosentan über 5 Tage führte zu einer Erniedrigung der Plasmakonzentrationen von Glibenclamid (einem CYP3A4-Substrat) um 40 % mit möglicherweise signifikant erniedrigter hypoglykämischer Wirkung. Die Plasmakonzentrationen von Bosentan waren um 29 % erniedrigt. Darüber hinaus wurde bei Patienten, die diese Kombination erhielten, eine erhöhte Inzidenz von Aminotransferasenerhöhungen beobachtet. Sowohl Glibenclamid als auch Bosentan hemmen die Gallensalz-Export-Pumpe, was die erhöhten Aminotransferasewerte erklären könnte. Diese Kombination sollte nicht angewendet werden. Es liegen keine Daten zu Wechselwirkungen mit anderen Sulfonylharnstoffen vor.

Rifampicin: Bei 9 gesunden Probanden führte die gleichzeitige Verabreichung von zweimal täglich 125 mg Bosentan während 7 Tagen mit Rifampicin, einem starken Induktor von CYP2C9 und CYP3A4, zu einer Erniedrigung der Plasmakonzentration von Bosentan um 58 %. In einem einzelnen

Fall betrug die Erniedrigung fast 90 %. Infolge dessen ist eine signifikant reduzierte Wirksamkeit von Bosentan zu erwarten, wenn es gleichzeitig mit Rifampicin verabreicht wird. Die gleichzeitige Anwendung von Tracleer und Rifampicin wird nicht empfohlen. Daten zu anderen CYP3A4-Induktoren, wie z. B. Carbamazepin, Phenobarbital, Phenytoin und Johanniskraut liegen nicht vor, aber bei ihrer gleichzeitigen Verabreichung ist eine reduzierte systemische Verfügbarkeit von Bosentan zu erwarten. Eine klinisch relevante Reduktion der Wirksamkeit kann nicht ausgeschlossen werden.

Lopinavir/Ritonavir (und andere Ritonavir-verstärkte Proteaseinhibitoren): Die gleichzeitige Verabreichung von zweimal täglich 125 mg Bosentan und zweimal täglich 400/100 mg Lopinavir/Ritonavir über 9,5 Tage führte bei gesunden Probanden zu einer ungefähr 48-fach höheren initialen Tal-Plasmakonzentrationen von Bosentan als nach alleiniger Verabreichung von Bosentan. An Tag 9 waren die Plasmakonzentrationen von Bosentan ungefähr 5-fach höher als nach alleiniger Verabreichung von Bosentan. Diese Interaktion ist höchstwahrscheinlich auf die Hemmung der durch Transportproteine vermittelten Aufnahme von Bosentan in die Hepatozyten durch Ritonavir sowie auf die Hemmung von CYP3A4 und der daraus resultierenden Abnahme der Clearance von Bosentan zurückzuführen. Bei gleichzeitiger Anwendung mit Lopinavir/Ritonavir oder anderen Ritonavir-verstärkten Proteaseinhibitoren sollte die Verträglichkeit von Tracleer überwacht werden.

Nach gleichzeitiger Verabreichung mit Bosentan über 9,5 Tage waren die Plasmaspiegel von Lopinavir und Ritonavir in einem klinisch nicht signifikanten Ausmaß (um ungefähr 14 % bzw. 17 %) erniedrigt. Es könnte jedoch sein, dass die vollständige Induktion durch Bosentan noch nicht erreicht war, sodass eine weitere Abnahme des Plasmaspiegels der Proteaseinhibitoren nicht auszuschließen ist. Eine angemessene Überwachung der HIV-Therapie wird empfohlen. Ähnliche Effekte sind für andere Ritonavir-verstärkte Proteaseinhibitoren zu erwarten (siehe Abschnitt 4.4).

Andere antiretrovirale Arzneimittel: Aufgrund mangelnder Daten können keine spezifischen Empfehlungen hinsichtlich anderer verfügbarer antiretroviraler Arzneimittel gemacht werden. Die Kombination von Nevirapin und Bosentan wird aufgrund der ausgeprägten Hepatotoxizität von Nevirapin, die additive Effekte bezüglich der Lebertoxizität von Bosentan haben könnte, nicht empfohlen.

Hormonale Kontrazeptiva: Die gleichzeitige Verabreichung von zweimal täglich 125 mg Bosentan über einen Zeitraum von 7 Tagen mit einer einzelnen Dosis eines oralen Kontrazeptivums, das 1 mg Norethisteron und 35 µg Ethinylestradiol enthielt, führte zu einer Erniedrigung der AUC von Norethisteron und Ethinylestradiol um 14 % bzw. 31 %. Allerdings betrug bei einzelnen Personen die Erniedrigung bis zu 56 % bzw. 66 %. Daher wird die alleinige Anwendung hormonaler Kontrazeptiva, unabhängig von der Darreichungsform (z. B. orale, injizierbare, transdermale oder implantierbare Formulierungen), nicht als wirksame und sichere Verhütungsmethode angesehen (siehe Abschnitte 4.4 und 4.6).

Warfarin: Die gleichzeitige Verabreichung von zweimal täglich 500 mg Bosentan über 6 Tage führte zu einer Erniedrigung der Plasmakonzentrationen von S-Warfarin (einem CYP2C9-Substrat) und R-Warfarin (einem CYP3A4-Substrat) um 29 % bzw. 38 %. Klinische Erfahrungen über die gleichzeitige Verabreichung von Bosentan und Warfarin bei Patienten mit PAH zeigten keine klinisch signifikanten Veränderungen der International Normalized Ratio (INR) oder der Warfarin-Dosis (Vergleich Ausgangslage mit Ende der klinischen Studien). Außerdem wurde die Warfarin-Dosis während der Studien aufgrund von Veränderungen der INR oder aufgrund von Nebenwirkungen bei den mit Bosentan behandelten Patienten genau so oft verändert wie bei den Patienten der Placebo-Gruppe. Eine Dosisanpassung von Warfarin und ähnlichen oralen Blutverdünnungsmitteln ist bei Beginn einer Therapie mit Bosentan nicht erforderlich, aber eine engmaschige Überwachung der INR wird insbesondere zu Behandlungsbeginn und während der Auftitrierung empfohlen.

Simvastatin: Die gleichzeitige Verabreichung von zweimal täglich 125 mg Bosentan während 5 Tagen senkte die Plasmakonzentrationen von Simvastatin (einem CYP3A4-Substrat) und dessen aktivem β -Hydroxysäure-Metaboliten um 34 % bzw. 46 %. Die Plasmakonzentrationen von Bosentan blieben

bei der gleichzeitigen Verabreichung von Simvastatin unbeeinflusst. Die Überwachung der Cholesterinwerte und eine nachfolgende Dosisanpassung sollten in Betracht gezogen werden.

Ketoconazol: Die gleichzeitige Verabreichung von zweimal täglich 62,5 mg Bosentan während 6 Tagen mit Ketoconazol, einem starken CYP3A4-Inhibitor, erhöhte die Plasmakonzentrationen von Bosentan auf ungefähr das Doppelte. Eine Dosisanpassung von Tracleer ist nicht erforderlich. Obwohl durch *in-vivo*-Studien nicht belegt, sind ähnliche Erhöhungen der Bosentan-Plasmakonzentrationen mit anderen potenten CYP3A4-Inhibitoren zu erwarten (wie z. B. Itraconazol oder Ritonavir). Bei gleichzeitiger Anwendung mit einem CYP3A4-Inhibitor besteht jedoch für Patienten, die schlechte CYP2C9-Metabolisierer sind, ein Risiko für erhöhte Plasmakonzentrationen von Bosentan. Diese können stärker ausgeprägt sein, was zu potentiell schädlichen Nebenwirkungen führen kann.

Epoprostenol: Begrenzte Daten aus einer Studie (AC-052-356 [BREATHE-3]) bei 10 pädiatrischen Patienten, die mit einer Kombination von Bosentan und Epoprostenol behandelt wurden, belegen, dass sich die C_{\max} - und AUC-Werte von Bosentan nach Verabreichung von Einzel- wie auch von Mehrfachdosen bei Patienten mit oder ohne kontinuierliche Infusion von Epoprostenol ähnlich waren (siehe Abschnitt 5.1).

Sildenafil: Die gleichzeitige Verabreichung von zweimal täglich 125 mg Bosentan (Steady-state) mit dreimal täglich 80 mg Sildenafil (Steady-state) während 6 Tagen bei gesunden Probanden führte zu einer Erniedrigung der AUC von Sildenafil um 63 % und einer Erhöhung der AUC von Bosentan um 50 %. Es wird empfohlen, eine gleichzeitige Anwendung mit Vorsicht einzusetzen.

Tadalafil: Nach mehreren Dosen der gleichzeitigen Verabreichung von Bosentan und Tadalafil reduzierte Bosentan (zweimal täglich 125 mg) die systemische Verfügbarkeit von Tadalafil (einmal täglich 40 mg) um 42 % und den C_{\max} von Tadalafil um 27 %. Tadalafil beeinträchtigte die Verfügbarkeit (AUC und C_{\max}) von Bosentan bzw. seinen Metaboliten nicht.

Digoxin: Die gleichzeitige Verabreichung von zweimal täglich 500 mg Bosentan mit Digoxin über 7 Tage führte zu einer Erniedrigung der AUC, C_{\max} und C_{\min} von Digoxin um 12 %, 9 % bzw. 23 %. Der Mechanismus dieser Wechselwirkung ist möglicherweise auf eine Induktion von P-Glykoprotein zurückzuführen. Diese Wechselwirkung hat wahrscheinlich keine klinische Relevanz.

Kinder und Jugendliche:

Studien zur Erfassung von Wechselwirkungen wurden nur bei Erwachsenen durchgeführt.

4.6 Fertilität, Schwangerschaft und Stillzeit

Schwangerschaft

Tierexperimentelle Studien haben eine Reproduktionstoxizität (Teratogenität, Embryotoxizität, siehe Abschnitt 5.3) gezeigt. Es liegen keine verlässlichen Daten zur Anwendung von Tracleer bei Schwangeren vor. Das potentielle Risiko für den Menschen ist weiterhin nicht bekannt. Tracleer ist während der Schwangerschaft kontraindiziert (siehe Abschnitt 4.3).

Frauen im gebärfähigen Alter

Bevor eine Behandlung mit Tracleer bei Frauen im gebärfähigen Alter begonnen wird, sollte eine bestehende Schwangerschaft ausgeschlossen, die Patientin angemessen über wirksame und sichere Verhütungsmethoden informiert und eine zuverlässige Empfängnisverhütung begonnen werden. Patientinnen und Verordner müssen sich bewusst sein, dass aufgrund pharmakokinetischer Wechselwirkungen Tracleer hormonale Kontrazeptiva wirkungslos machen kann (siehe Abschnitt 4.5). Deshalb sollten Frauen im gebärfähigen Alter hormonale Kontrazeptiva (einschließlich oraler, injizierbarer, transdormaler oder implantierbarer Formulierungen) nicht als alleinige Verhütungsmethode einsetzen, sondern eine zusätzliche oder eine andere wirksame und sichere

Verhütungsmethode anwenden. Bei Zweifeln, welche Verhütungsmethoden einer individuellen Patientin zu empfehlen sind, sollte konsiliarisch ein Gynäkologe hinzugezogen werden. Da während einer Tracleer-Therapie hormonale Kontrazeptiva möglicherweise versagen und man auch bedenken muss, dass im Rahmen einer Schwangerschaft ein Risiko für eine schwerwiegende Verschlechterung einer pulmonalen Hypertonie besteht, wird empfohlen, während der Behandlung mit Tracleer monatliche Schwangerschaftstests durchzuführen, um eine eingetretene Schwangerschaft frühzeitig zu erkennen.

Stillzeit

Es ist nicht bekannt, ob Bosentan in die Muttermilch übergeht. Stillen wird während einer Behandlung mit Tracleer nicht empfohlen.

Fertilität

Tierexperimentelle Studien zeigten testikuläre Wirkungen (siehe Abschnitt 5.3). In einer Studie, bei der der Einfluss von Bosentan auf die testikuläre Funktion bei männlichen PAH-Patienten untersucht wurde, zeigten 8 von 24 Patienten eine verminderte Spermienkonzentration von mindestens 42 % des Ausgangswertes nach 3 bzw. 6 Monaten Behandlung mit Bosentan. Basierend auf diesen Erkenntnissen und präklinischen Daten kann nicht ausgeschlossen werden, dass Bosentan eine nachteilige Wirkung auf die Spermatogenese bei Männern haben könnte. Bei Jungen kann eine langfristige Auswirkung auf die Fruchtbarkeit nach der Behandlung mit Bosentan nicht ausgeschlossen werden.

4.7 Auswirkungen auf die Verkehrstüchtigkeit und die Fähigkeit zum Bedienen von Maschinen

Es wurden keine spezifischen Studien durchgeführt, um den Einfluss von Tracleer auf die Verkehrstüchtigkeit und die Fähigkeit zum Bedienen von Maschinen zu beurteilen. Allerdings kann Tracleer Hypotonie mit Symptomen wie Benommenheit, verschwommenem Sehen oder Synkopen verursachen, die die Verkehrstüchtigkeit und die Fähigkeit zum Bedienen von Maschinen beeinträchtigen könnte.

4.8 Nebenwirkungen

In 20 Placebo-kontrollierten Studien, mit vielfältigen therapeutischen Indikationen, wurden 2486 Patienten mit Bosentan in Dosierungen von 100 mg bis 2000 mg täglich und 1838 Patienten mit Placebo behandelt. Die mittlere Behandlungsdauer betrug 45 Wochen. Nebenwirkungen wurden als Ereignisse definiert, wenn sie bei mindestens 1 % der mit Bosentan behandelten Patienten vorkamen und mit einer mindestens um 0,5 % größeren Häufigkeit als unter Placebo-Behandlung auftraten. Die häufigsten Nebenwirkungen waren Kopfschmerzen (11,5 %), Ödeme / Flüssigkeitsretention (13,2 %), veränderte Leberwerte (10,9 %) und Anämie/Hämoglobin-Erniedrigung (9,9 %).

Die Behandlung mit Bosentan wurde mit dosisabhängigen Erhöhungen der Leber-Aminotransferasewerte und Erniedrigungen der Hämoglobinkonzentration assoziiert (siehe Abschnitt 4.4).

Bei der Bewertung von Nebenwirkungen in den 20 Placebo-kontrollierten Studien mit Bosentan und nach Markteinführung werden folgende Häufigkeiten zugrunde gelegt:

Sehr häufig ($\geq 1/10$); Häufig ($\geq 1/100$, $< 1/10$); Gelegentlich ($\geq 1/1\ 000$, $< 1/100$); Selten ($\geq 1/10\ 000$, $< 1/1\ 000$); Sehr selten ($< 1/10\ 000$); nicht bekannt (Häufigkeit auf Grundlage der verfügbaren Daten nicht abschätzbar).

In jeder Häufigkeitsklasse werden die Nebenwirkungen nach abnehmendem Schweregrad angegeben. Klinisch relevante Unterschiede in den Nebenwirkungen zwischen der gesamten Datenmenge und den zugelassenen Indikationen wurden nicht beobachtet.

Systemorganklasse	Häufigkeit	Nebenwirkung
Erkrankungen des Blutes und des Lymphsystems	häufig	Anämie, erniedrigter Hämoglobinwert (siehe Abschnitt 4.4)
	nicht bekannt	Anämie oder erniedrigte Hämoglobinwerte, die eine Transfusion von Erythrozytenkonzentrat erfordern ¹
	gelegentlich	Thrombozytopenie ¹
	gelegentlich	Neutropenie, Leukopenie ¹
Erkrankungen des Immunsystems	häufig	Überempfindlichkeitsreaktionen (einschließlich Dermatitis, Juckreiz und Rash) ²
	selten	Anaphylaxie und/oder Angioödem ¹
Erkrankungen des Nervensystems	sehr häufig	Kopfschmerzen ³
	häufig	Synkopen ^{1,4}
Augenerkrankungen	nicht bekannt	Verschwommenes Sehen ¹
Herzerkrankungen	häufig	Palpitationen ^{1,4}
Gefäßerkrankungen	häufig	Flush-Symptomatik
	häufig	Hypotonie ^{1,4}
Erkrankungen der Atemwege, des Brustraums und Mediastinums	häufig	Nasale Kongestion ¹
Erkrankungen der Gastrointestinaltrakts	häufig	Gastroösophagealer Reflux, Durchfall
Leber- und Gallenerkrankungen	sehr häufig	Veränderte Leberfunktionswerte (siehe Abschnitt 4.4)
	gelegentlich	Aminotransferase-Erhöhung assoziiert mit Hepatitis (einschließlich möglicher Exazerbation einer zugrunde liegenden Hepatitis) und/oder Gelbsucht ¹ (siehe Abschnitt 4.4)
	selten	Leberzirrhose, Leberversagen ¹
Erkrankungen der Haut und des Unterhautzellgewebes	häufig	Erythem
Allgemeine Erkrankungen und Beschwerden am Verabreichungsort	sehr häufig	Ödeme, Flüssigkeitsretention ⁵

¹ Daten stammen aus der Beobachtung nach Markteinführung, Häufigkeiten basieren auf statistischer Modellierung von Daten aus Placebo-kontrollierten klinischen Studien.

² Überempfindlichkeitsreaktionen wurden bei 9,9 % der Patienten unter Bosentan und 9,1 % der Patienten unter Placebo gemeldet.

³ Kopfschmerzen wurden bei 11,5 % der Patienten unter Bosentan und 9,8 % der Patienten unter Placebo gemeldet.

⁴ Dieser Typ von Nebenwirkungen kann auch in Zusammenhang mit der zugrundeliegenden Erkrankung stehen.

⁵ Ödeme oder Flüssigkeitsretention wurden bei 13,2 % der Patienten unter Bosentan und 10,9 % der Patienten unter Placebo gemeldet.

Nach Markteinführung wurden bei Patienten mit mehreren Begleiterkrankungen und Begleitmedikationen seltene Fälle von ungeklärter Leberzirrhose nach langandauernder Behandlung mit Tracleer berichtet. Ebenfalls traten seltene Fälle von Leberversagen auf. Diese Fälle bestätigen die

Bedeutung der strikten Einhaltung von regelmäßigen monatlichen Leberenzymwert-Kontrollen während der Behandlung mit Tracleer (siehe Abschnitt 4.4).

Kinder und Jugendliche

Nicht-kontrollierte Studien bei Kindern und Jugendlichen

Das Sicherheitsprofil in der ersten unkontrollierten Studie an Kindern mit Filmtabletten (BREATHE-3: n = 19, Alter im Median: 10 Jahre [3 bis 15 Jahre], offen, Bosentan zweimal täglich 2 mg/kg über 12 Wochen) war bei dieser Population demjenigen in den Zulassungsstudien für erwachsene Patienten mit PAH ähnlich. Die häufigsten Nebenwirkungen in BREATHE-3 waren Gesichtsrötung/Flush (21 %), Kopfschmerzen und veränderte Leberfunktionswerte (je 16 %).

Eine Sammelanalyse der unkontrollierten pädiatrischen Studien bei PAH mit Bosentan 32 mg Tabletten zur Herstellung einer Suspension zum Einnehmen (FUTURE-1/2, FUTURE-3/Extension) umfasste insgesamt 100 Kinder, die mit Bosentan 2 mg/kg Körpergewicht zweimal täglich (n = 33), 2 mg/kg Körpergewicht dreimal täglich (n = 31) oder 4 mg/kg Körpergewicht zweimal täglich (n = 36) behandelt wurden. Bei der Studieraufnahme waren 6 Patienten zwischen 3 Monaten und 1 Jahr alt, 15 Kinder waren zwischen 1 Jahr und weniger als 2 Jahre, und 79 waren zwischen 2 und 12 Jahre alt. Die mediane Behandlungsdauer betrug 71,8 Wochen (0,4 bis 258 Wochen).

Das Sicherheitsprofil in dieser Sammelanalyse nicht-kontrollierter pädiatrischer Studien war ähnlich wie das in den Zulassungsstudien bei erwachsenen Patienten mit PAH, mit Ausnahme von Infektionen, die häufiger als bei Erwachsenen gemeldet wurden (69,0 % vs 41,3 %). Dieser Unterschied in der Infektionshäufigkeit kann zum Teil durch die längere mittlere Behandlungsexposition der pädiatrischen Patienten (Median: 71,8 Wochen) im Vergleich zu den erwachsenen (Median: 17,4 Wochen) erklärt werden. Die häufigsten Nebenwirkungen waren Infektionen der oberen Atemwege (25 %), pulmonal (arterielle) Hypertonie (20 %), Nasopharyngitis (17 %), Pyrexie (15 %), Erbrechen (13 %), Bronchitis (10 %), Bauchschmerzen (10 %) und Durchfall (10 %). Es gab keine relevanten Unterschiede in der Häufigkeit von Nebenwirkungen zwischen pädiatrischen Patienten unter 2 und über 2 Jahren. Dies basiert jedoch nur auf der Analyse von 21 Kindern unter 2 Jahren (einschließlich 6 Patienten im Alter von 3 Monaten bis 1 Jahr). Unerwünschte Ereignisse wie Leberanomalien und Anämie/Hämoglobinabnahme traten bei 9 % beziehungsweise 5 % der pädiatrischen Patienten auf.

In einer randomisierten Placebo-kontrollierten Studie, durchgeführt an PPHN Patienten (FUTURE-4), wurden insgesamt 13 Neugeborene mit Bosentan-Tabletten zur Herstellung einer Suspension zum Einnehmen bei einer Dosis von 2 mg/kg Körpergewicht zweimal täglich behandelt (8 Patienten waren unter Placebo). Die mittlere Behandlungsdauer mit Bosentan beziehungsweise Placebo betrug 4,5 Tage (0,5 bis 10,0 Tage) beziehungsweise 4,0 Tage (2,5 bis 6,5 Tage). Die häufigsten unerwünschten Ereignisse, die bei den mit Bosentan beziehungsweise mit Placebo behandelten Patienten auftraten, waren Anämie oder Hämoglobinabnahme (7 bzw. 2 Patienten), generalisierte Ödeme (3 bzw. 0 Patienten) und Erbrechen (2 bzw. 0 Patienten).

Laborwertveränderungen

Veränderungen der Leberfunktionswerte

Während der klinischen Studien traten dosisabhängige Erhöhungen der Leber-Aminotransferasewerte im Allgemeinen in den ersten 26 Wochen der Behandlung auf, entwickelten sich in der Regel allmählich und waren meist asymptomatisch. Nach Markteinführung wurden seltene Fälle von Leberzirrhose und Leberversagen berichtet.

Der Mechanismus dieser Nebenwirkung ist unklar. Diese Anstiege der Aminotransferasewerte können bei Fortsetzung der Behandlung mit der Erhaltungsdosis von Tracleer oder nach Dosisreduktion

spontan zurückgehen, jedoch kann ein Pausieren oder Absetzen erforderlich sein (siehe Abschnitt 4.4).

In den 20 zusammengefassten Placebo-kontrollierten Studien wurden Erhöhungen der Leber-Aminotransferasewerte um $\geq 3 \times \text{ONW}$ bei 11,2 % der mit Bosentan behandelten Patienten beobachtet – im Vergleich zu 2,4 % der Placebo-behandelten Patienten. Erhöhung auf $\geq 8 \times \text{ONW}$ wurde bei 3,6 % der Patienten unter Bosentan und 0,4 % der Patienten unter Placebo beobachtet. Erhöhungen der Leber-Aminotransferasewerte waren mit erhöhtem Bilirubin ($\geq 2 \times \text{ONW}$) assoziiert, ohne Nachweis einer Gallenstauung bei 0,2 % (5 Patienten) unter Bosentan und 0,3 % (6 Patienten) unter Placebo.

In der Sammelanalyse der Daten von 100 Kindern mit PAH aus nicht-kontrollierten pädiatrischen Studien, FUTURE-1/2 und FUTURE-3/Extension, wurden Erhöhungen der Leber-Aminotransferasewerte $\geq 3 \times \text{ONW}$ bei 2 % der Patienten beobachtet.

In der FUTURE-4-Studie mit 13 Neugeborenen mit PPHN und einer Behandlung mit Bosentan 2 mg/kg zweimal täglich für weniger als 10 Tage (0,5 bis 10,0 Tage) gab es keine Fälle von Leber-Aminotransferasen $\geq 3 \times \text{ONW}$ während der Behandlung, jedoch trat ein Fall von Hepatitis 3 Tage nach Behandlungsende mit Bosentan auf.

Hämoglobin

In den Placebo-kontrollierten Studien an Erwachsenen wurde über eine Abnahme der Hämoglobinkonzentration auf weniger als 10 g/dl des Anfangswertes bei 8,0 % der mit Bosentan behandelten Patienten und 3,9 % der mit Placebo behandelten Patienten berichtet (siehe Abschnitt 4.4).

In der Sammelanalyse der Daten von 100 pädiatrischen PAH-Patienten aus nicht-kontrollierten Studien FUTURE-1/2 und FUTURE-3/Extension wurde über eine Abnahme der Hämoglobinkonzentration vom Ausgangswert auf weniger als 10 g/dl bei 10,0 % der Patienten berichtet. Es gab keine Abnahme der Hämoglobinkonzentration auf Werte unter 8 g/dl.

In der FUTURE-4-Studie entwickelten 6 der 13 mit Bosentan behandelten Neugeborenen mit PPHN während der Behandlung eine Abnahme der Hämoglobinwerte von innerhalb der Referenzwerte bei Behandlungsbeginn auf Werte unterhalb der unteren Normgrenze.

Meldung des Verdachts auf Nebenwirkungen

Die Meldung des Verdachts auf Nebenwirkungen nach der Zulassung ist von großer Wichtigkeit. Sie ermöglicht eine kontinuierliche Überwachung des Nutzen-Risiko-Verhältnisses des Arzneimittels. Angehörige von Gesundheitsberufen sind aufgefordert, jeden Verdachtsfall einer Nebenwirkung über das in [Anhang V](#) aufgeführte nationale Meldesystem anzuzeigen.

4.9 Überdosierung

Bosentan wurde gesunden Probanden als Einzeldosis von bis zu 2400 mg und Patienten mit einer anderen Erkrankung als pulmonaler Hypertonie in Dosierungen von bis zu 2000 mg/Tag zwei Monate lang verabreicht. Die häufigste Nebenwirkung waren leichte bis mäßige Kopfschmerzen.

Eine massive Überdosierung kann zu einer ausgeprägten Hypotonie führen, die eine aktive Herz-Kreislauf-Unterstützung erforderlich machen kann. Nach Markteinführung wurde ein Fall einer Überdosierung von 10000 mg Tracleer bei einem erwachsenen männlichen Patienten berichtet. Dieser Patient litt unter Übelkeit, Erbrechen, Hypotonie, Schwindelanfällen, Schweißausbrüchen und verschwommenem Sehen. Mit zusätzlichen blutdruckstützenden Maßnahmen erholte er sich innerhalb von 24 Stunden vollständig. Hinweis: Bosentan kann nicht durch Dialyse aus der systemischen Zirkulation entfernt werden.

5. PHARMAKOLOGISCHE EIGENSCHAFTEN

5.1 Pharmakodynamische Eigenschaften

Pharmakotherapeutische Gruppe: Andere Antihypertensiva, ATC-Code: C02KX01

Wirkmechanismus

Bosentan ist ein dualer Endothelin-Rezeptor-Antagonist (ERA) mit einer Affinität zu den Endothelin-Rezeptoren A und B (ET_A und ET_B). Bosentan verringert sowohl den pulmonalen als auch den systemischen Gefäßwiderstand, wodurch es zu einem Anstieg des Herzzeitvolumens ohne Anstieg der Herzfrequenz kommt.

Das Neurohormon Endothelin-1 (ET-1) zählt zu den stärksten bekannten Vasokonstriktoren. Es kann auch Fibrose, Zellproliferation, Herzhypertrophie und Remodelling fördern und ist pro-inflammatorisch. Diese Effekte werden durch die Bindung von Endothelin an ET_A- und ET_B-Rezeptoren vermittelt, die im Endothel und in glatten Gefäßmuskelzellen lokalisiert sind. Die ET-1-Konzentrationen im Gewebe und Plasma sind bei einigen kardiovaskulären Störungen und Bindegewebserkrankungen erhöht, einschließlich PAH, Sklerodermie, akuter und chronischer Herzinsuffizienz, Myokardischämie, systemischer Hypertonie und Arteriosklerose, was eine pathogenetische Rolle von ET-1 bei diesen Erkrankungen nahelegt. Bei PAH und Herzinsuffizienz sind erhöhte ET-1-Konzentrationen, bei Abwesenheit eines Endothelin-Rezeptor-Antagonisten, eng mit Schweregrad und Prognose dieser Erkrankungen korreliert.

Bosentan konkurriert mit ET-1 und anderen ET-Peptiden um die Bindung an ET_A- und ET_B-Rezeptoren. Die Affinität von Bosentan zu ET_A-Rezeptoren ($K_i = 4,1-43$ nanomolar) ist etwas höher als zu ET_B-Rezeptoren ($K_i = 38-730$ nanomolar). Bosentan antagonisiert spezifisch ET-Rezeptoren und bindet nicht an andere Rezeptoren.

Wirksamkeit

Tiermodelle

In Tiermodellen zur pulmonalen Hypertonie führte die chronische orale Verabreichung von Bosentan zur Abnahme des pulmonalen Gefäßwiderstandes und Rückbildung der pulmonal vaskulären und rechtsventrikulären Hypertrophie. In einem Tiermodell zur pulmonalen Fibrose führte Bosentan zur Reduktion von Kollagenablagerungen in der Lunge.

Wirksamkeit bei erwachsenen Patienten mit pulmonal arterieller Hypertonie

Zwei randomisierte, doppelblinde, multizentrische Placebo-kontrollierte Studien wurden bei 32 (Studie AC-052-351) und 213 (Studie AC-052-352 [BREATHE-1]) erwachsenen Patienten mit PAH in WHO-Funktionsklasse III–IV durchgeführt (idiopathische/familiäre PAH oder PAH überwiegend in Assoziation mit Sklerodermie). Nach 4-wöchiger Behandlung mit zweimal täglich 62,5 mg Bosentan wurden in diesen Studien die Erhaltungsdosen von zweimal täglich 125 mg (in AC-052-351) und zweimal täglich 125 mg und 250 mg (in AC-052-352) untersucht.

Bosentan wurde zu der laufenden Therapie der Patienten hinzugefügt, die eine Kombination von Blutverdünnungsmitteln, Vasodilatoren (z. B. Kalzium-Antagonisten), Diuretika, Sauerstoff und Digoxin, nicht aber Epoprostenol beinhalten konnte. Die Kontrollgruppe erhielt Placebo zusätzlich zur laufenden Therapie.

Der primäre Endpunkt jeder Studie war die Veränderung der 6-Minuten-Gehstrecke nach 12 Wochen bei der ersten Studie und nach 16 Wochen bei der zweiten Studie. In beiden Studien führte die Behandlung mit Bosentan zu signifikanten Steigerungen der körperlichen Belastbarkeit. Die Placebo-korrigierten Steigerungen der Gehstrecke im Vergleich zum Ausgangswert bei Studienbeginn betrugen 76 Meter ($p = 0,02$; t-Test) bzw. 44 Meter ($p = 0,0002$; Mann-Whitney-U-Test), gemessen

zum Zeitpunkt des primären Endpunktes der jeweiligen Studie. Die Unterschiede zwischen den beiden Gruppen mit zweimal täglich 125 mg und zweimal täglich 250 mg waren statistisch nicht signifikant, jedoch gab es einen Trend zu einer verbesserten körperlichen Belastbarkeit bei der mit zweimal täglich 250 mg behandelten Gruppe.

Die Verbesserung der Gehstrecke war nach 4-wöchiger Behandlung erkennbar, nach 8-wöchiger Behandlung deutlich ausgeprägt und blieb bei einer bis zu 28 Wochen dauernden doppelblinden Behandlung erhalten, die bei einem Teil der Patienten durchgeführt wurde.

Eine retrospektive Responder-Analyse auf Basis der Veränderung der Gehstrecke, der WHO-Funktionsklasse und der Dyspnoe ergab bei 95 Patienten, die dem Dosisarm zweimal täglich 125 mg Bosentan in den Placebo-kontrollierten Studien zugeordnet waren, Folgendes: In Woche 8 trat bei 66 Patienten eine Verbesserung auf, 22 waren stabil und bei 7 trat eine Verschlechterung auf. Von den 22 Patienten, die in Woche 8 stabil waren, trat bei 6 in Woche 12/16 eine Verbesserung und bei 4 eine Verschlechterung in Bezug auf den Ausgangswert auf. Von den 7 Patienten mit einer Verschlechterung in Woche 8 wiesen 3 eine Verbesserung in Woche 12/16 und 4 eine Verschlechterung in Bezug auf den Ausgangswert auf.

Nur in der ersten Studie wurden invasive hämodynamische Parameter beurteilt. Die Behandlung mit Bosentan führte zu einem deutlichen Anstieg des Herzindex, assoziiert mit einer signifikanten Reduktion des pulmonal arteriellen Drucks, des pulmonalen Gefäßwiderstands und des mittleren rechtsatrialen Drucks.

Die Behandlung mit Bosentan führte zu einer Reduktion der PAH-Symptome. Bei den mit Bosentan behandelten Patienten verbesserte sich die Dyspnoe, die während der Gehstests gemessen wurde. Zu Beginn der Studie AC-052-352 waren 92 % der 213 Patienten in WHO-Funktionsklasse III und 8 % in WHO-Funktionsklasse IV eingestuft. Die Behandlung mit Bosentan führte bei 42,4 % der Patienten zu einer Verbesserung des funktionellen Schweregrads um eine WHO-Funktionsklasse (Placebo 30,4 %). In beiden Studien war die gesamte Veränderung der WHO-Funktionsklasse bei den Bosentan-Patienten signifikant besser als bei den Placebo-Patienten. Die Behandlung mit Bosentan war mit einer signifikanten Reduktion der Häufigkeit der klinischen Verschlechterung assoziiert im Vergleich zu Placebo nach 28 Wochen (10,7 % vs. 37,1 %; $p = 0,0015$).

In einer randomisierten, doppelblinden, multizentrischen, Placebo-kontrollierten Studie (AC-052-364 [EARLY]) erhielten 185 Patienten mit PAH der WHO-Funktionsklasse II (6-Minuten-Gehstrecke bei Studienbeginn im Mittel 435 Meter) 4 Wochen lang zweimal täglich 62,5 mg Bosentan, anschließend 6 Monate zweimal täglich 125 mg ($n = 93$) oder Placebo ($n = 92$). Die in die Studie eingeschlossenen Patienten waren hinsichtlich der PAH entweder nicht therapiert ($n = 156$) oder stabil auf Sildenafil eingestellt ($n = 29$). Gemeinsame primäre Endpunkte waren die prozentuale Veränderung des pulmonal vaskulären Widerstandes (PVR) und die Veränderung der 6-Minuten-Gehstrecke gegenüber dem Ausgangswert nach 6 Monaten im Vergleich zu Placebo. Die untenstehende Tabelle zeigt die im Prüfplan festgelegten untersuchten Parameter.

	PVR (dyn·s/cm ⁵)		6-Minuten-Gehstrecke (m)	
	Placebo (n = 88)	Bosentan (n = 80)	Placebo (n = 91)	Bosentan (n = 86)
Ausgangswert; Mittelwert (SD)	802 (365)	851 (535)	431 (92)	443 (83)
Veränderung gegenüber dem Ausgangswert; Mittelwert (SD)	128 (465)	-69 (475)	-8 (79)	11 (74)
Behandlungseffekt	-22,6 %		19	
95 % KI	-34, -10		-4, 42	
<i>p</i>	< 0,0001		0,0758	

KI = Konfidenzintervall; PVR = pulmonaler vaskulärer Widerstand; SD = Standardabweichung

Die Behandlung mit Bosentan war mit einer Reduktion der Häufigkeit der klinischen Verschlechterung assoziiert, definiert als Kombination aus symptomatischer Krankheitsprogression, Hospitalisierung aufgrund von PAH oder Tod, im Vergleich zu Placebo (entsprechend einer Risikoreduktion von 77 %, 95 % Konfidenzintervall [KI] 20–94 %, $p = 0,0114$). Der Behandlungseffekt wurde insbesondere durch eine Verbesserung im Bereich der symptomatischen Krankheitsprogression bestimmt. In der Bosentan-Gruppe wurde ein Patient wegen Verschlechterung der PAH hospitalisiert gegenüber drei Hospitalisierungen in der Placebo-Gruppe. Während des 6-monatigen doppelblinden Studienzeitraumes trat in jeder Behandlungsgruppe nur ein Todesfall auf, daher können keine Schlussfolgerungen hinsichtlich des Überlebens gezogen werden.

Langzeit-Daten wurden von allen 173 Patienten erhoben, die mit Bosentan in der kontrollierten Phase der EARLY-Studie behandelt wurden und/oder in ihrer offenen Verlängerungsstudie von Placebo auf Bosentan umgestellt wurden. Die mittlere Dauer der Bosentan-Exposition betrug $3,6 \pm 1,8$ Jahre (Bereich bis 6,1 Jahre), wobei 73 % der Patienten für mindestens 3 Jahre und 62 % für mindestens 4 Jahre behandelt wurden. Während der offenen Verlängerungsstudie konnten die Patienten eine zusätzliche PAH Behandlung nach Bedarf bekommen. Bei der Mehrzahl der Patienten wurde eine idiopathische oder erbliche PAH (61 %) diagnostiziert. Insgesamt 78 % der Patienten verblieb in WHO-Funktionsklasse II. Die Kaplan-Meier-Schätzungen für das Überleben waren 90 % und 85 % nach einer Behandlungsdauer mit Bosentan von 3 bzw. 4 Jahren. Zu den gleichen Zeitpunkten waren 88 % und 79 % der Patienten ohne Verschlechterung ihrer PAH (definiert als Gesamtmortalität, Lungentransplantation, atriale Septostomie oder Beginn einer intravenösen oder subkutanen Prostanoid-Behandlung). Der relative Beitrag einer früheren Placebo-Behandlung in der doppelblinden Phase sowie einer Begleitmedikationen während der offenen Verlängerungsperiode, sind unbekannt.

In einer prospektiven, multizentrischen, randomisierten, doppelblinden, Placebo-kontrollierten Studie (AC-052-405 [BREATHE-5]) wurden Patienten in der WHO-Funktionsklasse III mit PAH in Assoziation mit angeborenen Herzfehlern und Eisenmenger-Physiologie 4 Wochen lang mit zweimal täglich 62,5 mg Bosentan behandelt, dann weitere 12 Wochen mit zweimal täglich 125 mg ($n = 37$, wobei bei 31 ein bidirektionaler Shunt, überwiegend Rechts-Links, vorlag). Der primäre Endpunkt der Studie bestand darin, zu zeigen, dass Bosentan die bestehende Hypoxämie nicht verschlechtert. Nach 16 Wochen verbesserte sich die mittlere Sauerstoffsättigung in der Bosentan-Gruppe um 1,0 % (95 % KI $-0,7 \%$ – $2,8 \%$) im Vergleich zur Placebo-Gruppe ($n = 17$), was zeigt, dass Bosentan die Hypoxämie nicht negativ beeinflusste. In der Bosentan-Gruppe kam es zu einer signifikanten Abnahme des mittleren pulmonal vaskulären Widerstandes (am ausgeprägtesten war dieser Effekt in der Subgruppe der Patienten mit bidirektionalem intrakardialen Shunt). Nach 16 Wochen betrug die mittlere Placebo-korrigierte Steigerung der 6-Minuten-Gehstrecke 53 Meter ($p = 0,0079$), was eine Verbesserung der Belastbarkeit widerspiegelt. Sechszwanzig Patienten haben in der 24-wöchigen offenen Verlängerungsphase (AC-052-409) der BREATHE-5 Studie weiterhin Bosentan erhalten (mittlere Behandlungsdauer = $24,4 \pm 2,0$ Wochen), und die Wirksamkeit wurde im Allgemeinen beibehalten.

16 Patienten mit PAH in Assoziation mit HIV-Infektion (WHO-Funktionsklasse III) wurden in einer offenen nicht-vergleichenden Studie (AC-052-362 [BREATHE-4]) 4 Wochen lang mit zweimal täglich 62,5 mg Bosentan und anschließend für weitere 12 Wochen mit zweimal täglich 125 mg Bosentan behandelt. Nach 16-wöchiger Behandlung war die Belastbarkeit verglichen mit den Ausgangswerten signifikant verbessert: die mittlere Steigerung der 6-Minuten-Gehstrecke betrug 91,4 Meter im Vergleich zum Ausgangswert von durchschnittlich 332,6 Metern ($p < 0,001$) bei Studienbeginn. Es können keine formalen Schlüsse hinsichtlich des Einflusses von Bosentan auf die Wirksamkeit der antiretroviralen Therapie gezogen werden (siehe auch Abschnitt 4.4).

Es liegen keine Studien vor, die eine günstige Auswirkung für eine Tracleer-Behandlung auf das Überleben von Patienten untersucht haben. Allerdings wurde langfristig der Vitalstatus und damit das Überleben von allen 235 mit Bosentan behandelten Patienten der zwei Placebo-kontrollierten Zulassungsstudien (AC-052-351 und AC-052-352) sowie ihren entsprechenden offenen

Verlängerungsstudien dokumentiert. Die mittlere Behandlungsdauer mit Bosentan betrug bei diesen Patienten $1,9 \pm 0,7$ Jahre (Minimaldauer: 0,1 Jahr; Maximaldauer: 3,3 Jahre). Durchschnittlich wurden die Patienten für $2 \pm 0,6$ Jahre beobachtet. Die Mehrzahl der Patienten hatte eine primäre pulmonal arterielle Hypertonie (72 %) und fiel in die WHO-Funktionsklasse III (84 %). Bei der Gesamtheit dieser Patienten betrug die Kaplan-Meier-Überlebensrate 93 % bzw. 84 % nach einjähriger bzw. zweijähriger Behandlung mit Bosentan. Bei Patienten mit PAH in Assoziation mit systemischer Sklerose war dieser Wert geringer. Die berechnete Überlebensrate könnte durch eine Initiierung einer Behandlung mit Epoprostenol bei 43/235 Patienten beeinflusst worden sein.

Studien bei Kindern mit pulmonal arterieller Hypertonie

BREATHE-3 (AC-052-356)

Bosentan-Filmtabletten wurden in einer offenen, unkontrollierten Studie bei 19 pädiatrischen Patienten PAH im Alter von 3 bis 15 Jahren untersucht. Diese Studie war primär als pharmakokinetische Studie angelegt (siehe Abschnitt 5.2). Die Patienten hatten primäre pulmonale Hypertonie (10 Patienten) oder PAH in Assoziation mit einem angeborenen Herzfehler (9 Patienten) und waren bei Behandlungsbeginn in WHO-Funktionsklasse II (n=15; 79 %) oder WHO-Funktionsklasse III (n = 4; 21 %). Die Patienten wurden in drei Körpergewichtsgruppen eingeteilt und über 12 Wochen mit einer Dosis von etwa 2 mg/kg zweimal täglich behandelt. Zum Zeitpunkt des Studienbeginns erhielt bereits die Hälfte der Patienten in jeder Gruppe intravenöses Epoprostenol. Die Epoprostenol-Dosis blieb während der Studiendauer konstant.

Hämodynamische Parameter wurden bei 17 Patienten erfasst. Der Herzindex stieg in Bezug auf den Ausgangswert im Mittel um $0,5 \text{ l/min/m}^2$ an, der mittlere pulmonale arterielle Druck nahm um 8 mm Hg, der PVR nahm um $389 \text{ dyn}\cdot\text{s}\cdot\text{cm}^{-5}$ ab. Die Verbesserungen der hämodynamischen Parameter in Bezug auf den Ausgangswert traten mit oder ohne gleichzeitige Verabreichung von Epoprostenol ein. Die Veränderungen der Belastungstest-Parameter in Woche 12 waren in Bezug auf den Ausgangswert sehr variabel und erreichten keine statistische Signifikanz.

FUTURE-1/2 (AC-052-365/AC-052-367)

FUTURE-1 war eine offene, unkontrollierte Studie, die mit der Tablette zur Herstellung einer Suspension zum Einnehmen bei einer Erhaltungsdosis von 4 mg/kg zweimal täglich bei 36 Patienten, die zwischen 2 und 11 Jahre alt waren, durchgeführt wurde. Die Studie wurde zunächst als eine pharmakokinetische Studie geplant (siehe Abschnitt 5.2). Zu Beginn der Studie hatten die Patienten idiopathische (31 Patienten [86 %]) oder familiäre (5 Patienten [14 %]) PAH und waren in der WHO-Funktionsklasse II (n = 23; 64 %) oder Klasse III (n = 13; 36 %). In der FUTURE-1-Studie betrug die Behandlungsdauer im Median 13,1 Wochen (8,4 bis 21,1 Wochen). Bei 33 Patienten wurde die Behandlung mit Bosentan-Tabletten zur Herstellung einer Suspension zum Einnehmen zweimal täglich 4 mg/kg in der unkontrollierten FUTURE-2-Verlängerungsphase über eine mediane Gesamtbehandlungsdauer von 2,3 Jahren (0,2 bis 5,0 Jahren) fortgesetzt. Zu Beginn der FUTURE-1-Studie nahmen 9 Patienten Epoprostenol. Neun Patienten wurden neu auf PAH-spezifische Arzneimittel während der Studie eingestellt. Die Kaplan-Meier-Schätzung für die Ereignisfreiheit bezüglich einer Verschlechterung der PAH (Tod, Lungentransplantation oder Hospitalisierung infolge Verschlechterung der PAH) betrug nach 2 Jahren 78,9 %. Die Kaplan-Meier-Schätzung für das Gesamtüberleben betrug 91,2 % nach 2 Jahren.

FUTURE-3 (AC-052-373)

In dieser offenen, randomisierten Studie mit der 32 mg Bosentan-Tablette zur Herstellung einer Suspension zum Einnehmen wurden 64 Kinder mit stabiler PAH im Alter von 3 Monaten bis 11 Jahren über 24-Wochen randomisiert mit Bosentan zweimal täglich 2 mg/kg (n = 33) oder dreimal täglich 2 mg/kg (n = 31) behandelt. 43 Kinder (67,2 %) waren zwischen 2 und 11 Jahre, 15 (23,4 %) zwischen 1 und 2 Jahre und 6 (9,4 %) zwischen 3 Monaten und 1 Jahr alt. Die Studie wurde primär als eine pharmakokinetische Studie geplant (siehe Abschnitt 5.2) und Wirksamkeitsendpunkte waren rein exploratorisch. Die Ätiologien der PAH, nach Dana-Point-Klassifikation, waren: idiopathische PAH (46 %), hereditäre (vererbare) PAH (3 %), PAH in Assoziation mit korrigierender Herzchirurgie (38 %) und PAH bei angeborenen Herzfehlern, in Assoziation mit systemisch-

pulmonalen Shunts, einschließlich Eisenmenger-Syndrom (13 %). Zu Beginn der Studienbehandlung waren die pädiatrischen Patienten in der WHO-Funktionsklasse I (n = 19; 29 %), Klasse II (n = 27; 42 %) oder Klasse III (n = 18, 28 %). Bei Studieneintritt waren die Patienten mit PAH-Arzneimitteln vorbehandelt (am häufigsten Monotherapie mit Phosphodiesterase Typ-5-Hemmer [Sildenafil; 35,9 %], Monotherapie mit Bosentan [10,9 %] bzw. mit einer Kombination von Bosentan, Iloprost und Sildenafil [10,9 %]); sie setzten ihre PAH-Behandlung während der Studie fort.

Zu Studienbeginn hatten weniger als die Hälfte der eingeschlossenen Patienten nur Behandlung mit Bosentan (45,3 % = [29/64]) ohne Kombination mit anderen PAH-Arzneimitteln. 40,6 % (26/64) der Patienten blieben während der 24 wöchigen Studie bei der Bosentan-Monotherapie ohne Verschlechterung der PAH. Die Analyse der Gesamtpopulation der Studie (64 Patienten) zeigte, dass zumindest die Mehrheit der Patienten, beruhend auf der Bewertung der nicht auf Kinder ausgerichteten WHO-Funktionsklasse (97 % bei zweimal täglicher, 100 % bei dreimal täglicher Dosierung) und auf dem klinischen Gesamteindruck des Arztes (94 % bei zweimal täglicher, 93 % bei dreimal täglicher Dosierung), während der Behandlungsperiode stabil blieb (d.h. ohne Verschlechterung). Die Kaplan-Meier-Schätzung für die Ereignisfreiheit bezüglich einer Verschlechterung der PAH (Tod, Lungentransplantation oder Hospitalisierung infolge PAH Verschlechterung) betrug nach 24 Wochen 96,9 %, in der zweimal täglich bzw. 96,7 % in der dreimal täglich behandelten Gruppe.

Es gab keinen Beweis für einen klinischen Vorteil der Dosierung von dreimal täglich 2 mg/kg im Vergleich zu zweimal täglich 2 mg/kg.

Studie bei Neugeborenen mit persistierender pulmonaler Hypertonie des Neugeborenen (PPHN)

FUTURE-4 (AC-052-391)

Die Studie war eine doppelblinde Placebo-kontrollierte, randomisierte Studie bei Früh- oder Neugeborenen (Gestationsalter 36-42 Wochen) mit PPHN. Patienten mit suboptimaler Reaktion auf inhaliertes Stickstoffmonoxid (iNO) trotz einer Beatmung von mindestens 4 Stunden wurden zusätzlich mit Bosentan-Tabletten zur Herstellung einer Suspension zum Einnehmen zweimal täglich in einer Dosierung von 2 mg/kg (n = 13) oder Placebo (n = 8) über Magensonde bis zur vollständigen iNO-Beatmungsentwöhnung oder bis zum Therapieversagen (definiert als Notwendigkeit einer extrakorporalen Membranoxygenierung [ECMO] oder Initiierung eines alternativen pulmonalen Vasodilatators) maximal 14 Tage lang behandelt.

Die mittlere Behandlungsexposition während der Studie betrug in der Bosentan-Gruppe 4,5 Tage (0,5 bis 10,0 Tage) und in der Placebo-Gruppe 4,0 Tage (2,5 bis 6,5 Tage).

Die Ergebnisse zeigten keinen zusätzlichen Nutzen von Bosentan in dieser Population:

- Die mittlere Zeit bis zur vollständigen iNO-Beatmungsentwöhnung betrug 3,7 Tage (95 % Konfidenzintervall [KI] 1,17; 6,95) unter Bosentan und 2,9 Tage (95 % KI 1,26; 4,23) unter Placebo (p = 0,34).
- Die mittlere Zeit bis zur vollständigen Entwöhnung von der mechanischen Beatmung betrug 10,8 Tage (95 % KI 3,21; 12,21 Tage) unter Bosentan und 8,6 Tage (95 % KI 3,71; 9,66 Tage) unter Placebo (p = 0,24).
- Bei einem Patienten aus der Bosentan-Gruppe trat ein Therapieversagen (definiert als Notwendigkeit für ECMO laut Protokoll) auf, das basierend auf steigenden Oxygenierungs-Index-Werten innerhalb von 8 h nach der ersten Gabe der Studienmedikation festgestellt wurde. Der Patient erholte sich innerhalb der Nachbeobachtungszeit von 60 Tagen.

Kombination mit Epoprostenol

Die Kombination von Bosentan und Epoprostenol wurde in zwei Studien untersucht: AC-052-355 (BREATHE-2) und AC-052-356 (BREATHE-3). Bei AC-052-355 handelte es sich um eine multizentrische, randomisierte, doppelblinde Parallelgruppen-Studie mit Bosentan vs. Placebo, an der 33 Patienten mit schwerer PAH teilnahmen, die gleichzeitig Epoprostenol erhielten. Bei AC-052-356 handelte es sich um eine offene, unkontrollierte Studie. Während der 12-wöchigen Studie erhielten 10

der 19 pädiatrischen Patienten gleichzeitig Bosentan und Epoprostenol. Das Sicherheitsprofil der Kombination unterschied sich nicht von dem für die jeweiligen Einzelsubstanzen erwarteten Sicherheitsprofil, und die Kombinationstherapie wurde von Kindern und Erwachsenen gut vertragen. Die klinische Wirksamkeit der Kombination konnte noch nicht belegt werden.

Systemische Sklerose mit bestehenden digitalen Ulzerationen

Es wurden zwei multizentrische, randomisierte, Placebo-kontrollierte Doppelblindstudien an 122 (Studie AC-052-401 [RAPIDS-1]) und 190 (Studie AC-052-331 [RAPIDS-2]) erwachsenen Patienten mit systemischer Sklerose und digitalen Ulzerationen (entweder bestehende digitale Ulzerationen oder anamnestisch bekannte digitale Ulzerationen innerhalb des vorangehenden Jahres) durchgeführt. In der Studie AC-052-331 mussten die Patienten mindestens ein kürzlich aufgetretenes digitales Ulkus aufweisen. In beiden Studien zusammen litten 85 % der Patienten zu Studienbeginn (Baseline) an aktiven digitalen Ulzerationen. Nach der 4-wöchigen Einleitungstherapie mit zweimal täglich 62,5 mg Bosentan betrug die untersuchte Erhaltungsdosis in beiden Studien zweimal täglich 125 mg. Die doppelblinde Behandlungsphase betrug in der Studie AC-052-401 16 Wochen und in Studie AC-052-331 24 Wochen.

Basistherapien für systemische Sklerose und digitale Ulzerationen waren erlaubt, wenn deren Dosierungen im Verlauf des Monats vor Beginn der Behandlung sowie während des doppelblinden Studienabschnitts konstant blieben.

In beiden Studien war die Gesamtzahl neuer digitaler Ulzerationen während der Behandlungsperiode als primärer Endpunkt definiert. Während der Therapiedauer führte die Behandlung mit Bosentan gegenüber Placebo zu einer geringeren Anzahl neuer digitaler Ulzerationen. In der Studie AC-052-401 entwickelten die Patienten in der Bosentan-Gruppe während der 16-wöchigen, doppelblinden Behandlungsphase durchschnittlich 1,4 neue digitale Ulzerationen, verglichen mit 2,7 neuen digitalen Ulzerationen in der Placebo-Gruppe ($p = 0,0042$). In der Studie AC-052-331 betrug die korrespondierenden Werte während der 24-wöchigen, doppelblinden Behandlungsphase 1,9 bzw. 2,7 neue digitale Ulzerationen ($p = 0,0351$). Im Verlauf beider Studien kam es bei den mit Bosentan behandelten Patienten im Vergleich zur Placebo-Gruppe seltener zur Entwicklung multipler neuer digitaler Ulzerationen; darüber hinaus verging bei diesen Patienten mehr Zeit bis zum Auftreten der einzelnen neuen digitalen Ulzeration als in der Placebo-Gruppe. Der Effekt von Bosentan auf die Verminderung der Anzahl neuer digitaler Ulzerationen war bei Patienten mit multiplen digitalen Ulzerationen stärker ausgeprägt.

In beiden Studien wurde kein Einfluss von Bosentan auf die Abheilungsdauer der digitalen Ulzerationen beobachtet.

5.2 Pharmakokinetische Eigenschaften

Die Pharmakokinetik von Bosentan wurde hauptsächlich an gesunden Probanden untersucht. Limitierte Daten von Patienten zeigen, dass die systemische Verfügbarkeit von Bosentan bei erwachsenen Patienten mit PAH etwa zweimal höher ist als bei gesunden erwachsenen Probanden.

Bei gesunden Erwachsenen hat Bosentan eine dosis- und zeitabhängige Pharmakokinetik. Clearance und Verteilungsvolumen nehmen mit ansteigenden intravenösen Dosen ab und steigen im weiteren zeitlichen Verlauf an. Nach oraler Verabreichung ist die systemische Verfügbarkeit bis zu 500 mg proportional zur Dosis. Bei höheren oralen Dosen steigen C_{\max} und AUC unterproportional zur Dosis an.

Resorption

Bei gesunden Probanden beträgt die absolute Bioverfügbarkeit von Bosentan ungefähr 50 %. Sie wird durch Nahrungsmittel nicht beeinträchtigt. Die maximalen Plasmakonzentrationen werden nach 3-5 Stunden erreicht.

Verteilung

Bosentan wird stark (> 98 %) an Plasmaproteine gebunden, hauptsächlich an Albumin. Bosentan dringt nicht in Erythrozyten ein.

Das Verteilungsvolumen (V_{ss}) von ungefähr 18 Litern wurde nach intravenöser Verabreichung von 250 mg bestimmt.

Biotransformation und Ausscheidung

Nach intravenöser Verabreichung einer Einzeldosis von 250 mg beträgt die Clearance 8,2 l/h. Die terminale Eliminationshalbwertszeit ($t_{1/2}$) beträgt 5,4 Stunden.

Nach wiederholter Gabe gehen die Plasmakonzentrationen allmählich auf 50-65 % der Konzentrationen nach einmaliger Gabe zurück. Diese Abnahme ist wahrscheinlich auf eine Autoinduktion der Stoffwechsellenzyme der Leber zurückzuführen. Steady-state-Bedingungen werden innerhalb von 3 bis 5 Tagen erreicht.

Bosentan wird nach hepatischer Metabolisierung in der Leber durch die Cytochrom P450-Isoenzyme CYP3A4 und CYP2C9 durch biliäre Exkretion ausgeschieden. Weniger als 3 % einer oral verabreichten Dosis finden sich im Urin.

Bosentan bildet drei Metaboliten, von denen nur einer pharmakologisch aktiv ist. Dieser Metabolit wird überwiegend unverändert über die Galle ausgeschieden. Bei erwachsenen Patienten ist die systemische Verfügbarkeit des aktiven Metaboliten größer als bei gesunden Probanden. Bei Patienten mit Hinweisen auf das Vorliegen einer Cholestase kann die systemische Verfügbarkeit des aktiven Metaboliten erhöht sein.

Bosentan ist ein Induktor von CYP2C9 und CYP3A4, möglicherweise auch von CYP2C19 und P-Glykoprotein. *In vitro* hemmt Bosentan in Hepatozyten-Kulturen die Gallensalz-Export-Pumpe.

In-vitro-Daten zeigten, dass Bosentan keinen relevanten inhibitorischen Effekt auf die untersuchten CYP-Isoenzyme (CYP1A2, 2A6, 2B6, 2C8, 2C9, 2D6, 2E1, 3A4) hat. Daher ist nicht zu erwarten, dass Bosentan zu einer Erhöhung der Plasmakonzentrationen der durch diese Isoenzyme verstoffwechselten Arzneimittel führt.

Pharmakokinetik bei besonderen Populationen

Aufgrund der untersuchten Aspekte jedes einzelnen Parameters ist nicht zu erwarten, dass die Pharmakokinetik von Bosentan bei Erwachsenen in relevantem Umfang durch Geschlecht, Körpergewicht, Rasse oder Alter beeinflusst wird.

Kinder

Die Pharmakokinetik bei pädiatrischen Patienten wurde in 4 klinischen Studien (BREATHE-3, FUTURE-1, FUTURE-3 und FUTURE-4; siehe Abschnitt 5.1) untersucht. Aufgrund der begrenzten Daten bei Kindern unter 2 Jahren bleibt die Pharmakokinetik in dieser Altersklasse nicht gut charakterisiert.

Die Studie AC-052-356 (BREATHE-3) untersuchte die Pharmakokinetik nach Verabreichung von Einzel- und Mehrfachdosen der Bosentan-Filmtablette bei 19 Kindern im Alter von 3 bis 15 Jahren mit PAH, die auf Basis ihres Körpergewicht mit Dosen von 2 mg/kg zweimal täglich therapiert wurden. In dieser Studie nahm die systemische Verfügbarkeit von Bosentan über die Zeit so ab, wie es von den Enzym-induzierenden Eigenschaften von Bosentan bekannt ist. Die mittleren AUC (CV%)-Werte von Bosentan bei pädiatrischen Patienten, die mit zweimal täglich 31,25 mg, 62,5 mg oder 125 mg behandelt wurden, lagen jeweils bei 3496 (49), 5428 (79) und 6124 (27) ng·h/ml und waren niedriger als der Wert von 8149 (47) ng·h/ml, der bei erwachsenen Patienten mit PAH, die

zweimal täglich 125 mg erhielten, beobachtet wurde. Im Steady-state betrug die systemische Verfügbarkeit bei pädiatrischen Patienten in den Gewichtsgruppen mit 10-20 kg, 20-40 kg und > 40 kg im Vergleich zur systemischen Verfügbarkeit bei Erwachsenen 43 %, 67 % bzw. 75 %.

In der Studie AC-052-365 (FUTURE-1) erhielten 36 Kinder mit PAH im Alter von 2-11 Jahren Tabletten zur Herstellung einer Suspension zum Einnehmen. Es wurde keine lineare Dosisabhängigkeit beobachtet. Im Steady-State waren die Plasmakonzentrationen von Bosentan und die AUC_{τ} nach oraler Gabe von 2 und 4 mg/kg ähnlich (AUC_{τ} : 3577 ng·h/ml und 3371 ng·h/ml bei zweimal täglich 2 mg/kg bzw. zweimal täglich 4 mg/kg). Die durchschnittliche Exposition gegenüber Bosentan entsprach bei diesen Kindern etwa der Hälfte der Exposition bei Erwachsenen bei einer Erhaltungsdosis von 125 mg zweimal täglich, zeigte aber eine beträchtliche Überlappung mit den Expositionen bei Erwachsenen.

In der Studie AC-052-373 (FUTURE-3) mit den Tabletten zur Herstellung einer Suspension zur Einnahme war die Exposition von Bosentan bei den zweimal täglich mit 2 mg/kg behandelten Patienten vergleichbar mit der Bosentan-Exposition in der FUTURE-1-Studie. In der Gesamtpopulation (n = 31) ergab die Dosierung von zweimal täglich 2 mg/kg eine tägliche Exposition von 8535 ng·h/ml; AUC_{τ} war 4268 ng·h/ml (CV: 61 %). Bei Patienten zwischen 3 Monaten und 2 Jahren war die tägliche Exposition 7879 ng·h/ml; AUC_{τ} war 3939 ng·h/ml (CV: 72 %). Bei Patienten zwischen 3 Monaten und 1 Jahr (n = 2) war AUC_{τ} 5914 ng·h/ml (CV: 85 %) und bei Patienten zwischen 1 und 2 Jahren (n = 7) war AUC_{τ} 3507 ng·h/ml (CV: 70 %). Bei den Patienten über 2 Jahre (n = 22) erreichte die tägliche Exposition 8820 ng·h/ml; AUC_{τ} war 4410 ng·h/ml (CV: 58 %). Die Dosierung von Bosentan dreimal täglich 2 mg/kg erhöhte die Exposition nicht. Die tägliche Exposition betrug 7275 ng·h/ml (CV: 83 %, n = 27).

Die Ergebnisse der Studien BREATHE-3, FUTURE-1 und FUTURE-3 zeigen, dass bei der Behandlung von Kindern mit Bosentan bereits bei niedrigeren Dosen ein Plateau im Vergleich zu Erwachsenen erreicht wird und dass Dosierungen über 2 mg/kg zweimal täglich (4 mg/kg zweimal täglich oder 2 mg/kg dreimal täglich) bei Kindern nicht zu einer erhöhten Exposition gegenüber Bosentan führen.

In der Studie AC-052-391 (FUTURE-4), die bei Neugeborenen durchgeführt wurde, stiegen die Bosentan-Konzentrationen im ersten Dosisintervall langsam und kontinuierlich an, was in einer geringen Exposition (AUC_{0-12} in Vollblut: 164 ng·h/ml, n = 11) resultierte. Im Steady-state betrug die AUC_{τ} in Vollblut 6165 ng·h/ml (CV: 133 %, n = 7), was vergleichbar mit der bei erwachsenen PAH-Patienten beobachteten Exposition war, die zweimal täglich 125 mg erhalten hatten, wobei das Blut/Plasma-Verteilungsverhältnis von 0,6 berücksichtigt wurde.

Die Auswirkungen dieser Befunde auf die Hepatotoxizität sind nicht bekannt. Das Geschlecht sowie die gleichzeitige intravenöse Verabreichung von Epoprostenol hatten keinen signifikanten Einfluss auf die Pharmakokinetik von Bosentan.

Leberfunktionsstörungen

Bei Patienten mit leicht eingeschränkter Leberfunktion (Child-Pugh-Klasse A) wurden keine relevanten Veränderungen in der Pharmakokinetik beobachtet. Bei diesen Patienten war die Fläche unter der Konzentrations-Zeit-Kurve im Fließgleichgewicht (steady-state AUC) von Bosentan 9 % höher und die des aktiven Metaboliten, Ro 48-5033, 33 % höher als bei gesunden Probanden.

Die Wirkung einer mäßig eingeschränkten Leberfunktion (Child-Pugh-Klasse B) auf die Pharmakokinetik von Bosentan und seinem primären Metaboliten Ro 48-5033 wurde in einer Studie mit 5 Patienten mit pulmonaler Hypertonie in Assoziation mit portaler Hypertension (Pfortaderhochdruck) und Leberfunktionsstörung der Child-Pugh-Klasse B sowie mit 3 Patienten mit PAH anderer Ursachen und normaler Leberfunktion, untersucht. Bei den Patienten mit Child-Pugh-Klasse B-Leberfunktionsstörung betrug die mittlere (95 % KI) steady-state AUC von Bosentan 360 (212-613) ng·h/ml, d.h. 4,7 mal höher und die mittlere steady-state AUC des aktiven Metaboliten Ro 48-5033 betrug 106 (58,4-192) ng·h/ml, d.h. 12,4 mal höher als bei den Patienten mit normaler

Leberfunktion (Bosentan: mittlere [95 % KI] AUC: 76,1 [9,07-638] ng·h/ml; Ro 48-5033: mittlere [95 % KI] AUC 8,57 [1,28-57,2] ng·h/ml). Obwohl die Zahl der eingeschlossenen Patienten begrenzt war und die Patienten eine hohe Variabilität aufwiesen, zeigen diese Daten eine deutliche Zunahme der Exposition gegenüber Bosentan und seinem primären Metaboliten Ro 48-5033 bei Patienten mit mäßiger Leberfunktionsstörung (Child-Pugh-Klasse B).

Die Pharmakokinetik von Bosentan wurde bei Patienten mit Leberfunktionsstörungen der Child-Pugh-Klasse C nicht untersucht. Tracleer ist bei Patienten mit mäßiger bis schwerer Leberfunktionsstörung (Child-Pugh-Klasse B oder C) kontraindiziert (siehe Abschnitt 4.3).

Nierenfunktionsstörungen

Bei Patienten mit schweren Nierenfunktionsstörungen (Kreatinin-Clearance 15-30 ml/min) sanken die Plasmakonzentrationen von Bosentan um ca. 10 %. Im Vergleich zu Probanden mit normaler Nierenfunktion waren bei diesen Patienten die Plasmakonzentrationen der Bosentan-Metaboliten auf ungefähr das Doppelte erhöht. Bei Patienten mit Nierenfunktionsstörung ist keine Dosisanpassung erforderlich. Es liegt keine spezifische klinische Erfahrung bei Dialyse-Patienten vor. Aufgrund der physikalisch-chemischen Eigenschaften und des hohen plasmaproteingebundenen Anteils ist nicht davon auszugehen, dass Bosentan durch Dialyse in signifikantem Ausmaß aus der systemischen Zirkulation entfernt wird (siehe Abschnitt 4.2).

5.3 Präklinische Daten zur Sicherheit

Im Mausmodell ergab eine zweijährige Kanzerogenitätsstudie bei Plasmakonzentrationen, die 2- bis 4-fach über den Plasmakonzentrationen bei human-therapeutischer Dosis lagen, einen Anstieg der kombinierten Inzidenz von hepatozellulären Adenomen und Karzinomen bei männlichen, nicht jedoch bei weiblichen Mäusen. Im Rattenmodell führte die orale Verabreichung von Bosentan über zwei Jahre bei männlichen, nicht jedoch bei weiblichen Ratten zu einem geringen, signifikanten Anstieg der kombinierten Inzidenz von follikulären Adenomen und Karzinomen der Schilddrüse. Die dabei verwendeten Plasmakonzentrationen lagen 9- bis 14-fach über den Plasmakonzentrationen, die bei human-therapeutischer Dosis erreicht werden. Genotoxische Untersuchungen mit Bosentan verliefen negativ. Bei Ratten gab es Hinweise auf leichte Schilddrüsenhormonstörungen durch Bosentan. Allerdings gab es keine Hinweise, dass Bosentan bei Menschen die Schilddrüsenfunktion beeinträchtigt (Thyroxin, TSH).

Die Wirkung von Bosentan auf die mitochondriale Funktion ist nicht bekannt.

Bosentan hat sich bei Ratten mit Plasmaspiegeln, die über dem 1,5-fachen der Plasmakonzentrationen nach human-therapeutischer Dosis lagen, als teratogen erwiesen. Teratogene Wirkungen, einschließlich Missbildungen von Kopf und Gesicht sowie der großen Gefäße, waren dosisabhängig. Die Ähnlichkeiten zwischen den mit anderen ET-Rezeptor-Antagonisten beobachteten Missbildungen und denen von ET-Knock-out-Mäusen weisen auf einen Klasseneffekt hin. Bei Frauen im gebärfähigen Alter müssen entsprechende Vorsichtsmaßnahmen getroffen werden (siehe Abschnitte 4.3, 4.4 und 4.6).

Die Entwicklung einer Tubulusatrophie in den Hoden sowie eine Beeinträchtigung der Fertilität wurden mit der Langzeitgabe von Endothelin-Rezeptor-Antagonisten bei Nagetieren in Verbindung gebracht.

Bei Fertilitätsstudien mit männlichen und weiblichen Ratten konnten keine Auswirkungen auf Spermienzahl, -motilität und -vitalität oder auf Paarungsverhalten und Fruchtbarkeit bei 21- bzw. 43-fachen Plasmakonzentrationen im Vergleich zum erwarteten human-therapeutischen Bereich beobachtet werden. Es gab auch keine unerwünschten Wirkungen auf die Entwicklung des Embryos vor der Implantation oder auf die Implantation selbst.

Eine leicht erhöhte Inzidenz einer Atrophie der Hodentubuli wurde bei Ratten beobachtet, denen oral Bosentan in einer so geringen Dosis wie 125 mg/kg/Tag (das ca. 4-fache der maximalen empfohlenen

Humandosis [MRHD] und der niedrigsten getesteten Dosierung) zwei Jahre lang gegeben wurde aber nicht bei Gabe einer höheren Dosierung bis zu 1500 mg/kg/Tag (etwa 50-fache der MRHD) über 6 Monate. In einer Toxizitätsstudie bei Jungtieren von Ratten, die vom Tag 4 nach der Geburt bis zum Erwachsenenalter behandelt wurden, wurde verringertes absolutes Gewicht der Hoden und Nebenhoden sowie eine reduzierte Anzahl Spermien in den Nebenhoden nach dem Absetzen beobachtet. Der NOAEL (No Observed Adverse Effect Level) betrug das 21-fache (am Tag 21 nach der Geburt) beziehungsweise das 2,3-fache (am Tag 69 nach der Geburt) der humantherapeutischen Exposition.

Allerdings wurden keine Effekte auf die allgemeine Entwicklung, das Wachstum, die sensorische und kognitive Funktion sowie die Reproduktionsleistung bei Jungtieren mit dem 7-fachen (bei männlichen Ratten) und dem 19-fachen (bei weiblichen Ratten) der humantherapeutischen Dosis am Tag 21 nach der Geburt festgestellt. Im Erwachsenenalter (Tag 69 nach der Geburt) wurden keine Effekte von Bosentan bei dem 1,3-fachen (Männchen) bzw. dem 2,6-fachen (Weibchen) der therapeutischen Exposition bei Kindern mit PAH festgestellt.

6. PHARMAZEUTISCHE ANGABEN

6.1 Liste der sonstigen Bestandteile

Tablettenkern:

Maisstärke
Vorverkleisterte Stärke
Carboxymethylstärke-Natrium (Typ A) (Ph.Eur.)
Povidon
Glyceroldibehenat (Ph.Eur.)
Magnesiumstearat (Ph.Eur.) [pflanzlich]

Filmüberzug:

Hypromellose
Triacetin
Talkum
Titandioxid (E171)
Eisen(III)-hydroxid-oxid x H₂O (E172)
Eisen(III)-oxid (E172)
Ethylcellulose

6.2 Inkompatibilitäten

Nicht zutreffend.

6.3 Dauer der Haltbarkeit

4 Jahre.

Für weiße hochdichte Polyethylenflaschen: Nach Anbruch innerhalb von 30 Tagen aufbrauchen.

6.4 Besondere Vorsichtsmaßnahmen für die Aufbewahrung

Für PVC/PE/PVDC-Aluminium-Blisterpackungen:

Nicht über 30 °C lagern.

Für weiße hochdichte Polyethylenflaschen:

Für dieses Arzneimittel sind keine besonderen Lagerungsbedingungen erforderlich.

Aufbewahrungsbedingungen nach Anbruch des Arzneimittels siehe Abschnitt 6.3.

6.5 Art und Inhalt des Behältnisses

Tracleer 62,5 mg Filmtabletten

PVC/PE/PVDC-Aluminium-Blisterpackungen mit 14 Filmtabletten.
Die Packungen enthalten 14, 56 oder 112 Tabletten.

Weißer hochdichte Polyethylenflaschen mit einem Silikagel-Trockenmittel mit 56 Filmtabletten.
Kartons enthalten 56 Filmtabletten.

Tracleer 125 mg Filmtabletten

PVC/PE/PVDC-Aluminium-Blisterpackungen mit 14 Filmtabletten.
Die Packungen enthalten 56 oder 112 Filmtabletten.

Weißer hochdichte Polyethylenflaschen mit einem Silikagel-Trockenmittel mit 56 Filmtabletten.
Kartons enthalten 56 Filmtabletten.

Es werden möglicherweise nicht alle Packungsgrößen in den Verkehr gebracht.

6.6 Besondere Vorsichtsmaßnahmen für die Beseitigung und sonstige Hinweise zur Handhabung

Keine besonderen Anforderungen für die Beseitigung.

Nicht verwendetes Arzneimittel oder Abfallmaterial ist entsprechend den nationalen Anforderungen zu beseitigen.

7. INHABER DER ZULASSUNG

Janssen-Cilag International NV
Turnhoutseweg 30
B-2340 Beerse
Belgien

8. ZULASSUNGSNUMMERN

Tracleer 62,5 mg Filmtabletten

EU/1/02/220/001
EU/1/02/220/002
EU/1/02/220/003
EU/1/02/220/007

Tracleer 125 mg Filmtabletten

EU/1/02/220/004
EU/1/02/220/005
EU/1/02/220/008

9. DATUM DER ERTEILUNG DER ZULASSUNG/VERLÄNGERUNG DER ZULASSUNG

Datum der Zulassung: 15. Mai 2002

Datum der letzten Verlängerung der Zulassung: 20. April 2012

10. STAND DER INFORMATION

Ausführliche Informationen zu diesem Arzneimittel sind auf den Internetseiten der Europäischen Arzneimittel Agentur: <http://www.ema.europa.eu/> verfügbar.

1. BEZEICHNUNG DES ARZNEIMITTELS

Tracleer 32 mg Tabletten zur Herstellung einer Suspension zum Einnehmen

2. QUALITATIVE UND QUANTITATIVE ZUSAMMENSETZUNG

Jede Tablette zur Herstellung einer Suspension zum Einnehmen enthält 32 mg Bosentan (als 1 H₂O).
Sonstiger Bestandteil: in jeder Tablette zur Herstellung einer Suspension zum Einnehmen sind 3,7 mg Aspartam (E951) enthalten.

Vollständige Auflistung der sonstigen Bestandteile siehe Abschnitt 6.1.

3. DARREICHUNGSFORM

Tablette zur Herstellung einer Suspension zum Einnehmen:

Blassgelbe bis weißliche, kleeblattförmige Tabletten mit einer gekreuzten Bruchkerbe auf der einen Seite und der Aufprägung „32“ auf der anderen Seite. Die Tablette zur Herstellung einer Suspension zum Einnehmen kann in vier gleiche Teile geteilt werden.

4. KLINISCHE ANGABEN

4.1 Anwendungsgebiete

Behandlung der pulmonal arteriellen Hypertonie (PAH) zur Verbesserung der körperlichen Belastbarkeit und Symptome bei Patienten in WHO-Funktionsklasse (WHO-FC) III.

Die Wirksamkeit wurde nachgewiesen bei:

- Primärer (idiopathischer und erblicher) pulmonal arterieller Hypertonie
- Sekundärer pulmonal arterieller Hypertonie in Assoziation mit Sklerodermie ohne signifikante interstitielle Lungenerkrankung
- Pulmonal arterieller Hypertonie in Assoziation mit kongenitalen Herzfehlern und Eisenmenger-Physiologie

Verbesserungen des Krankheitsbildes wurden ebenso bei Patienten mit pulmonal arterieller Hypertonie der WHO-Funktionsklasse II gezeigt (siehe Abschnitt 5.1).

Tracleer ist außerdem indiziert zur Reduzierung der Anzahl neuer digitaler Ulzerationen bei Patienten mit systemischer Sklerose, die an digitalen Ulzerationen leiden (siehe Abschnitt 5.1).

4.2 Dosierung und Art und der Anwendung

Art der Anwendung

Die Tabletten werden morgens und abends mit oder unabhängig von den Mahlzeiten eingenommen.

Die Tablette zur Herstellung einer Suspension zum Einnehmen sollte zu etwas Wasser auf einen Löffel gegeben und vor der Einnahme vermischt werden, um das Auflösen der Tablette zu erleichtern. Um sicherzustellen, dass das Arzneimittel vollständig verabreicht wurde, sollte anschließend nochmals etwas Wasser auf den Löffel gegeben und vom Patienten geschluckt werden. Wenn möglich sollte der Patient hinterher ein Glas Wasser trinken, damit gewährleistet ist, dass das Arzneimittel vollständig eingenommen wurde. Falls erforderlich kann die Tablette geteilt werden, indem sie entlang der Bruchkerben auf der Oberfläche durchgebrochen wird (siehe Abschnitt 6.6).

Die Tablette zur Herstellung einer Suspension zum Einnehmen wurde nur bei pädiatrischen Patienten untersucht. Ein Vergleich der Bioverfügbarkeit zwischen den Tabletten zur Herstellung einer Suspension zum Einnehmen und den Filmtabletten, durchgeführt bei erwachsenen Patienten, zeigte eine geringere Exposition gegenüber Bosentan in der Darreichungsform „Tablette zur Herstellung einer Suspension zum Einnehmen“ (siehe Abschnitt 5.2). Daher sollte bei Erwachsenen die Anwendung der Tablette zur Herstellung einer Suspension zum Einnehmen Patienten vorbehalten sein, die die Filmtabletten nicht einnehmen können.

Dosierung

Pulmonal arterielle Hypertonie

Die Behandlung sollte nur durch einen Arzt eingeleitet und überwacht werden, der in der Behandlung der PAH erfahren ist.

Erwachsene

Die Behandlung mit Tracleer sollte bei erwachsenen Patienten mit einer Dosierung von zweimal täglich 62,5 mg über einen Zeitraum von 4 Wochen begonnen werden und anschließend auf eine Erhaltungsdosis von zweimal täglich 125 mg erhöht werden. Die gleichen Empfehlungen gelten für die Wiederaufnahme der Behandlung mit Tracleer nach Therapieunterbrechung (siehe Abschnitt 4.4).

Kinder und Jugendliche

Daten aus pharmakokinetischen Studien mit Kindern haben gezeigt, dass die Plasmakonzentrationen von Bosentan bei Kindern mit PAH im Alter von 1 Jahr bis zu 15 Jahren im Durchschnitt niedriger waren als bei erwachsenen Patienten und auch durch eine Steigerung der Dosis von Tracleer auf über 2 mg/kg Körpergewicht oder durch Steigerung der Dosierungsfrequenz von zweimal täglich auf dreimal täglich nicht erhöht wurden (siehe Abschnitt 5.2). Eine Erhöhung der Dosis oder der Dosierungsfrequenz hat wahrscheinlich keinen zusätzlichen klinischen Nutzen.

Aufgrund dieser pharmakokinetischen Befunde beträgt die empfohlene Start- und Erhaltungsdosis von Tracleer bei Kindern mit PAH im Alter von 1 Jahr oder älter 2 mg/kg Körpergewicht morgens und abends (siehe Abschnitte 5.1 und 5.2).

Bei Neugeborenen mit persistierender pulmonaler Hypertonie des Neugeborenen (PPHN) wurde kein Nutzen von Bosentan in der Standard-of-Care-Behandlung gezeigt. Eine Dosierungsempfehlung kann nicht gegeben werden (siehe Abschnitte 5.1 und 5.2).

Handhabung im Fall einer klinischen Verschlechterung der PAH

Im Fall einer klinischen Verschlechterung (z. B. Abnahme der Gehstrecke im 6-Minuten-Gehtest um mindestens 10 % im Vergleich zum Ausgangswert vor der Behandlung) trotz einer mindestens 8-wöchigen Behandlung mit Tracleer (Erhaltungsdosis seit mindestens 4 Wochen) sollten alternative Therapien in Erwägung gezogen werden. Dennoch können einige Patienten, die nach 8-wöchiger Behandlung mit Tracleer nicht angesprochen haben, möglicherweise nach weiteren 4 bis 8 Behandlungswochen positiv auf die Behandlung ansprechen.

Im Fall einer späteren klinischen Verschlechterung trotz einer Behandlung mit Tracleer (z. B. nach mehreren Behandlungsmonaten) sollte eine Neubewertung der Behandlung erfolgen. Einige Patienten, die nicht ausreichend auf die Tracleer-Dosis von zweimal täglich 125 mg ansprechen, können möglicherweise ihre körperliche Belastbarkeit leicht verbessern, wenn die Dosis auf zweimal täglich 250 mg erhöht wird. Eine sorgfältige Nutzen-Risiko-Bewertung sollte erfolgen und in Betracht ziehen, dass die Beeinflussung der Leberfunktion dosisabhängig ist (siehe Abschnitte 4.4 und 5.1).

Absetzen der Behandlung

Es gibt nur begrenzte Erfahrungen bei einem plötzlichen Absetzen von Tracleer bei Patienten mit PAH. Es gibt keine Hinweise auf einen akuten Reboundeffekt. Dennoch sollte zur Vermeidung einer möglichen schweren klinischen Verschlechterung infolge eines möglichen Reboundeffektes eine stufenweise Reduzierung der Dosis (Halbierung der Dosis für 3 bis 7 Tage) in Betracht gezogen werden. Es wird empfohlen, eine engmaschige Überwachung während des Absetzens durchzuführen. Wenn ein Absetzen von Tracleer in Betracht gezogen wird, sollte das Absetzen stufenweise erfolgen, während mit einer alternativen Therapie begonnen wird.

Systemische Sklerose mit bestehenden digitalen Ulzerationen

Die Behandlung sollte nur durch einen Arzt eingeleitet und überwacht werden, der in der Behandlung der systemischen Sklerose erfahren ist.

Erwachsene

Die Behandlung mit Tracleer sollte mit einer Dosierung von zweimal täglich 62,5 mg über einen Zeitraum von 4 Wochen begonnen werden und anschließend auf eine Erhaltungsdosis von zweimal täglich 125 mg erhöht werden. Die gleichen Empfehlungen gelten für die Wiederaufnahme der Behandlung mit Tracleer nach Therapieunterbrechung (siehe Abschnitt 4.4).

Die Erfahrungen aus kontrollierten klinischen Studien sind in diesem Indikationsbereich auf 6 Monate begrenzt (siehe Abschnitt 5.1).

Das Ansprechen des Patienten auf die Behandlung und die Notwendigkeit einer Fortsetzung der Therapie sollten in regelmäßigen Abständen überprüft werden. Es ist eine sorgfältige Nutzen-Risiko-Abwägung vorzunehmen, wobei insbesondere die Lebertoxizität von Bosentan zu berücksichtigen ist (siehe Abschnitte 4.4 und 4.8).

Kinder und Jugendliche

Für Patienten unter 18 Jahren liegen keine Daten zur Wirksamkeit und Sicherheit vor. Für Kleinkinder mit dieser Erkrankung liegen keine pharmakokinetischen Daten zu Tracleer vor.

Spezielle Patientengruppen

Leberfunktionsstörungen

Tracleer ist bei mittleren bis schweren Leberfunktionsstörungen (siehe Abschnitte 4.3, 4.4 und 5.2) kontraindiziert. Bei Patienten mit leichten Leberfunktionsstörungen (d. h. Child-Pugh-Klasse A) ist keine Dosisanpassung erforderlich (siehe Abschnitt 5.2).

Nierenfunktionsstörungen

Bei Patienten mit Nierenfunktionsstörungen ist keine Dosisanpassung erforderlich. Bei Dialyse-Patienten ist keine Dosisanpassung erforderlich (siehe Abschnitt 5.2).

Ältere Patienten

Bei Patienten über 65 Jahren ist keine Dosisanpassung erforderlich.

4.3 Gegenanzeigen

- Überempfindlichkeit gegen den Wirkstoff oder einen der in Abschnitt 6.1 genannten sonstigen Bestandteile
- Mittlere bis schwere Leberfunktionsstörung, d. h. Child-Pugh-Klasse B oder C (siehe Abschnitt 5.2)

- Vor Behandlungsbeginn Erhöhung der Leber-Aminotransferasewerte, d. h. Aspartat-Aminotransferase (AST) und/oder Alanin-Aminotransferase (ALT) auf mehr als das Dreifache des oberen Normwertes ($> 3 \times \text{ONW}$; siehe Abschnitt 4.4)
- Gleichzeitige Anwendung von Ciclosporin (siehe Abschnitt 4.5)
- Schwangerschaft (siehe Abschnitte 4.4 und 4.6)
- Frauen im gebärfähigen Alter, die keine zuverlässigen Verhütungsmethoden anwenden (siehe Abschnitte 4.4, 4.5 und 4.6)

4.4 Besondere Warnhinweise und Vorsichtsmaßnahmen für die Anwendung

Die Wirksamkeit von Tracleer bei Patienten mit schwerer PAH ist nicht belegt. Bei Verschlechterung des klinischen Zustandes sollte die Umstellung auf eine für schwere Stadien der Erkrankung empfohlene Therapie (z. B. Epoprostenol) in Betracht gezogen werden (siehe Abschnitt 4.2).

Das Nutzen-Risiko-Verhältnis von Bosentan bei Patienten mit PAH in WHO-Funktionsklasse I wurde nicht untersucht.

Die Behandlung mit Tracleer sollte nur begonnen werden, wenn der systemische systolische Blutdruck höher als 85 mmHg ist.

Es wurde nicht nachgewiesen, dass Tracleer die Abheilung bereits bestehender digitaler Ulzerationen begünstigt.

Leberfunktion

Die mit Bosentan assoziierten Erhöhungen der Leber-Aminotransferasewerte, d. h. Aspartat- und Alanin-Aminotransferase (AST und/oder ALT), sind dosisabhängig. Die Veränderungen der Leberenzymwerte treten typischerweise innerhalb der ersten 26 Wochen der Behandlung auf. Sie können aber auch später während der Behandlung auftreten (siehe Abschnitt 4.8). Diese Anstiege sind möglicherweise zum Teil auf die kompetitive Hemmung der Gallensalz-Ausscheidung aus Hepatozyten zurückzuführen. Jedoch sind wahrscheinlich auch andere Mechanismen, die noch nicht eindeutig nachgewiesen worden sind, am Auftreten von Leberfunktionsstörungen beteiligt. Eine Zytolyse infolge der Akkumulation von Bosentan in Hepatozyten mit möglicherweise schwerer Leberschädigung oder ein immunologischer Mechanismus sind nicht ausgeschlossen. Das Risiko für eine Leberfunktionsstörung kann möglicherweise auch erhöht sein, wenn Bosentan gleichzeitig mit Arzneimitteln verabreicht wird, die Inhibitoren der Gallensalz-Export-Pumpe sind, wie z. B. Rifampicin, Glibenclamid und Ciclosporin (siehe Abschnitte 4.3 und 4.5). Die Datenlage ist jedoch limitiert.

Die Leber-Aminotransferasewerte müssen vor Behandlungsbeginn und danach während der Behandlung mit Tracleer monatlich gemessen werden. Zusätzlich müssen die Leber-Aminotransferasewerte 2 Wochen nach jeder Dosissteigerung gemessen werden.

Empfehlungen bei Erhöhung der ALT- und/oder AST-Werte

ALT- und/oder AST-Werte Behandlung und Kontrollempfehlungen

> 3 und $\leq 5 \times \text{ONW}$ Die Leber-Aminotransferasewerte sollten durch einen weiteren Leberenzymtest verifiziert werden. Bei Bestätigung des Befundes sollte individuell über die Fortführung der Therapie mit Tracleer, eventuell mit einer reduzierten Dosis, oder über das Absetzen von Tracleer entschieden werden (siehe Abschnitt 4.2). Weitere Kontrollen der Aminotransferasewerte sollten mindestens alle 2 Wochen durchgeführt werden. Wenn die Aminotransferasewerte auf den Stand vor Behandlungsbeginn zurückgegangen sind, sollte eine Fortsetzung oder Wiederaufnahme der Behandlung mit Tracleer gemäß der unten aufgeführten Bedingungen in Betracht gezogen werden.

> 5 und $\leq 8 \times$ ONW	Die Leber-Aminotransferasewerte sollten durch einen weiteren Leberenzymtest verifiziert werden. Bei Bestätigung des Befundes sollte das Arzneimittel abgesetzt und die Kontrolle der Aminotransferasewerte mindestens alle 2 Wochen durchgeführt werden. Wenn die Aminotransferasewerte auf den Stand vor Behandlungsbeginn zurückgegangen sind, sollte eine Wiederaufnahme der Behandlung mit Tracleer gemäß der unten aufgeführten Bedingungen in Betracht gezogen werden.
> 8 \times ONW	Das Arzneimittel muss abgesetzt werden. Die Behandlung darf nicht wieder aufgenommen werden.

Bei den assoziierten klinischen Symptomen einer Leberschädigung, d. h. Übelkeit, Erbrechen, Fieber, Bauchschmerzen, Gelbsucht, ungewöhnlicher Lethargie oder Ermüdung, grippeartigen Beschwerden (Arthralgie, Myalgie, Fieber) muss die Behandlung abgebrochen werden. Eine Wiederaufnahme der Behandlung mit Tracleer darf nicht in Betracht gezogen werden.

Wiederaufnahme der Behandlung

Eine Wiederaufnahme der Behandlung sollte nur in Betracht gezogen werden, wenn der mögliche Nutzen einer Behandlung mit Tracleer die möglichen Risiken überwiegt und wenn die Leber-Aminotransferasewerte auf den Stand vor Behandlungsbeginn zurückgegangen sind. Es wird empfohlen, einen Hepatologen hinzuzuziehen. Bei einer Wiederaufnahme der Behandlung sind die Hinweise in Abschnitt 4.2 zu befolgen. **Nach erfolgter Wiederaufnahme der Behandlung müssen die Aminotransferasewerte innerhalb der ersten 3 Tage kontrolliert werden, dann nochmals nach weiteren 2 Wochen und danach entsprechend der oben aufgeführten Empfehlungen.**

ONW = Oberer Normwert

Hämoglobinkonzentration

Die Behandlung mit Bosentan war mit dosisabhängigen Erniedrigungen der Hämoglobinkonzentration assoziiert (siehe Abschnitt 4.8). In Placebo-kontrollierten Studien waren die mit Bosentan in Zusammenhang stehenden erniedrigten Hämoglobinkonzentrationen nicht progredient und stabilisierten sich innerhalb der ersten 4 bis 12 Wochen nach Behandlungsbeginn. Es wird empfohlen, die Hämoglobinkonzentration vor Behandlungsbeginn, in monatlichem Abstand während der ersten 4 Behandlungsmonate und danach vierteljährlich zu überprüfen. Bei klinisch relevanter Erniedrigung der Hämoglobinkonzentration sollten in weiteren Bewertungen und Untersuchungen die Ursache und Notwendigkeit einer spezifischen Behandlung geklärt werden. Nach Markteinführung wurden Fälle von Anämien beschrieben, die Bluttransfusionen erforderten (siehe Abschnitt 4.8).

Frauen im gebärfähigen Alter

Da Tracleer hormonale Kontrazeptiva wirkungslos machen kann, und unter Berücksichtigung des Risikos einer Verschlechterung der pulmonalen Hypertonie im Rahmen einer Schwangerschaft, sowie unter Berücksichtigung der teratogenen Effekte, die bei Tieren beobachtet wurden,

- darf Tracleer bei Frauen im gebärfähigen Alter nur dann eingenommen werden, wenn zuverlässige Verhütungsmethoden angewendet werden und wenn ein Schwangerschaftstest vor Behandlungsbeginn negativ ist
- dürfen hormonale Kontrazeptiva nicht als alleinige Verhütungsmethode während der Behandlung mit Tracleer eingesetzt werden
- sind monatliche Schwangerschaftstests während der Behandlung zu empfehlen, um die Früherkennung einer Schwangerschaft zu ermöglichen.

Für weitere Informationen siehe Abschnitte 4.5 und 4.6.

Pulmonale veno-okklusive Krankheit

Es gibt Fallberichte über Lungenödeme, die nach Anwendung von Vasodilantien (hauptsächlich Epoprostenol) bei Patienten mit einer pulmonalen veno-okklusiven Erkrankung auftraten. Daher sollte, falls nach Anwendung von Bosentan bei PAH Patienten Symptome eines Lungenödems auftreten, die Möglichkeit einer assoziierten veno-okklusiven Erkrankung in Betracht gezogen werden. Nach der Markteinführung wurden Lungenödeme bei mit Tracleer behandelten Patienten mit der Verdachtsdiagnose einer pulmonalen veno-okklusiven Krankheit selten berichtet.

Anwendung bei Patienten mit pulmonal arterieller Hypertonie und begleitender Linksherzinsuffizienz

Bei Patienten mit pulmonal arterieller Hypertonie und begleitender Linksherzinsuffizienz wurde keine spezifische Studie durchgeführt. Jedoch wurden 1611 Patienten (804 Bosentan- und 807 Placebo-Patienten) mit schwerer chronischer Herzinsuffizienz (CHF) über einen mittleren Zeitraum von 1,5 Jahren in einer Placebo-kontrollierten Studie behandelt (AC-052-301/302 [ENABLE 1 & 2]-Studie). In dieser Studie kam es während der ersten 4 – 8 Wochen der Bosentan-Behandlung zu einer frühen erhöhten Hospitalisierungsrate aufgrund von CHF, deren Ursache eine erhöhte Flüssigkeitsretention sein könnte. In dieser Studie manifestierte sich die Flüssigkeitsretention durch eine frühe Gewichtszunahme, eine erniedrigte Hämoglobinkonzentration und eine erhöhte Inzidenz von Beinödemen. Bei Studienende war zwischen Bosentan- und Placebo-Patienten insgesamt weder ein Unterschied in Bezug auf Hospitalisierungen aufgrund von Herzinsuffizienz noch in Bezug auf die Mortalität zu beobachten. Daher wird empfohlen, Patienten auf Anzeichen einer Flüssigkeitsretention (z. B. Gewichtszunahme) zu überwachen, insbesondere dann, wenn gleichzeitig eine schwere systolische Dysfunktion vorliegt. In einem solchen Fall empfiehlt sich die Aufnahme einer Diuretika-Behandlung oder die Erhöhung der jeweils aktuellen Diuretikadosis. Bei Patienten, die Anzeichen einer Flüssigkeitsretention aufweisen, empfiehlt sich die Behandlung mit Diuretika vor Behandlungsbeginn mit Tracleer.

Anwendung bei pulmonal arterieller Hypertonie in Assoziation mit HIV-Infektion

Die Erfahrungen aus klinischen Studien zur Behandlung von Patienten mit PAH in Assoziation mit HIV-Infektion, die mit antiretroviralen Arzneimitteln behandelt wurden, sind begrenzt (siehe Abschnitt 5.1). Eine Wechselwirkungsstudie mit Bosentan und Lopinavir/Ritonavir zeigte bei gesunden Probanden erhöhte Plasmakonzentrationen von Bosentan, wobei die höchsten Spiegel in den ersten 4 Behandlungstagen auftraten (siehe Abschnitt 4.5). Wenn bei Patienten unter Therapie mit Ritonavir-verstärkten Proteaseinhibitoren eine Behandlung mit Tracleer eingeleitet wird, sollte die Verträglichkeit von Tracleer engmaschig kontrolliert werden, zu Beginn der Behandlung insbesondere hinsichtlich der Leberfunktionswerte und des Risikos eines Blutdruckabfalls. Ein erhöhtes Risiko für eine Leberschädigung und hämatologische Nebenwirkungen kann bei Dauertherapie mit Bosentan in Kombination mit antiretroviralen Arzneimitteln nicht ausgeschlossen werden. Aufgrund der induzierenden Wirkung von Bosentan auf CYP450-Isoenzyme besteht die Möglichkeit von Interaktionen, die die Wirksamkeit der antiretroviralen Therapie beeinträchtigen könnten (siehe Abschnitt 4.5). Deshalb sollten diese Patienten auch bezüglich ihrer HIV-Infektion engmaschig kontrolliert werden.

Anwendung bei pulmonaler Hypertonie in Assoziation mit chronisch obstruktiver Lungenerkrankung (COPD)

Die Sicherheit und Verträglichkeit von Bosentan wurde im Rahmen einer nicht-kontrollierten, explorativen Studie mit 11 Patienten mit pulmonaler Hypertonie in Assoziation mit schwerer COPD (Stadium III der GOLD-Klassifikation) über einen Zeitraum von 12 Wochen untersucht. Es wurde eine Zunahme des Atemminutenvolumens und eine Abnahme der Sauerstoffsättigung beobachtet. Das häufigste unerwünschte Ereignis war Dyspnoe, die sich nach Absetzen von Bosentan wieder zurückbildete.

Die gleichzeitige Anwendung anderer Arzneimittel

Die gleichzeitige Anwendung von Tracleer und Ciclosporin ist kontraindiziert (siehe Abschnitte 4.3 und 4.5).

Die gleichzeitige Anwendung von Tracleer mit Glibenclamid, Fluconazol oder Rifampicin wird nicht empfohlen. Für weitere Details siehe Abschnitt 4.5.

Gleichzeitige Anwendung eines CYP3A4-Inhibitors und eines CYP2C9-Inhibitors mit Tracleer sollte vermieden werden (siehe Abschnitt 4.5).

Tracleer 32 mg Tabletten zur Herstellung einer Suspension zum Einnehmen enthalten eine Phenylalanin-Quelle (Aspartam E951) und können für Personen mit Phenylketonurie schädlich sein.

4.5 Wechselwirkungen mit anderen Arzneimitteln und sonstige Wechselwirkungen

Bosentan ist ein Induktor der Cytochrom-P450-Isoenzyme CYP2C9 und CYP3A4. *In-vitro*-Daten legen auch eine Induktion von CYP2C19 nahe. Folglich werden die Plasmakonzentrationen der durch diese Isoenzyme metabolisierten Substanzen bei gleichzeitiger Einnahme von Tracleer gesenkt. Die Möglichkeit einer veränderten Wirksamkeit der durch diese Isoenzyme metabolisierten Arzneimittel sollte in Betracht gezogen werden. Eine Dosisanpassung dieser Arzneimittel kann nach Beginn, Dosisänderung oder Absetzen einer gleichzeitigen Behandlung mit Tracleer erforderlich werden.

Bosentan wird durch CYP2C9 und CYP3A4 metabolisiert. Eine Hemmung dieser Isoenzyme kann die Plasmakonzentration von Bosentan erhöhen (siehe Ketoconazol). Der Einfluss von CYP2C9-Inhibitoren auf die Bosentan-Konzentration wurde nicht untersucht. Eine solche Kombination sollte nur mit Vorsicht angewendet werden.

Fluconazol und andere CYP2C9- und CYP3A4-Inhibitoren: Die gleichzeitige Verabreichung von Fluconazol, das überwiegend CYP2C9 inhibiert, jedoch in gewissem Ausmaß auch CYP3A4, könnte zu starken Erhöhungen der Plasmakonzentrationen von Bosentan führen. Diese Kombination wird nicht empfohlen. Aus dem gleichen Grund wird die gleichzeitige Verabreichung sowohl eines potenten CYP3A4-Inhibitors (wie Ketoconazol, Itraconazol oder Ritonavir) als auch eines CYP2C9-Inhibitors (wie Voriconazol) mit Tracleer nicht empfohlen.

Ciclosporin: Die gleichzeitige Verabreichung von Tracleer und Ciclosporin (einem Kalzineurininhibitor) ist kontraindiziert (siehe Abschnitt 4.3). Bei gleichzeitiger Anwendung waren die initialen Tal-Plasmakonzentrationen von Bosentan ungefähr 30-fach höher als nach alleiniger Verabreichung von Bosentan. Im Steady-state waren die Bosentan Plasmakonzentrationen 3- bis 4-fach höher als nach alleiniger Verabreichung von Bosentan. Der Mechanismus dieser Interaktion beruht höchstwahrscheinlich auf einer Hemmung der durch Transportproteine vermittelten Aufnahme von Bosentan in die Hepatozyten durch Ciclosporin. Die Plasmakonzentrationen von Ciclosporin (ein CYP3A4-Substrat) nahmen um ungefähr 50 % ab. Dies ist höchstwahrscheinlich auf die Induktion von CYP3A4 durch Bosentan zurückzuführen.

Tacrolimus, Sirolimus: Die gleichzeitige Verabreichung von Tacrolimus oder Sirolimus und Tracleer wurde beim Menschen nicht untersucht. In Analogie zur gleichzeitigen Anwendung von Ciclosporin könnte die gleichzeitige Anwendung von Tacrolimus oder Sirolimus und Tracleer zu einem Anstieg der Plasmakonzentrationen von Bosentan führen. Die Plasmakonzentrationen von Tacrolimus oder Sirolimus könnten durch die gleichzeitige Verabreichung von Tracleer abfallen. Daher wird die gleichzeitige Anwendung von Tracleer mit Tacrolimus oder Sirolimus nicht empfohlen. Patienten, die eine Kombinationstherapie benötigen, sollten zur Erfassung von unerwünschten Arzneimittelwirkungen engmaschig überwacht und die Plasmakonzentrationen von Tacrolimus und Sirolimus engmaschig kontrolliert werden.

Glibenclamid: Die gleichzeitige Verabreichung von zweimal täglich 125 mg Bosentan über 5 Tage führte zu einer Erniedrigung der Plasmakonzentrationen von Glibenclamid (einem CYP3A4-Substrat) um 40 % mit möglicherweise signifikant erniedrigter hypoglykämischer Wirkung. Die

Plasmakonzentrationen von Bosentan waren um 29 % erniedrigt. Darüber hinaus wurde bei Patienten, die diese Kombination erhielten, eine erhöhte Inzidenz von Aminotransferaserhöhungen beobachtet. Sowohl Glibenclamid als auch Bosentan hemmen die Gallensalz-Export-Pumpe, was die erhöhten Aminotransferasewerte erklären könnte. Diese Kombination sollte nicht angewendet werden. Es liegen keine Daten zu Wechselwirkungen mit anderen Sulfonylharnstoffen vor.

Rifampicin: Bei 9 gesunden Probanden führte die gleichzeitige Verabreichung von zweimal täglich 125 mg Bosentan während 7 Tagen mit Rifampicin, einem starken Induktor von CYP2C9 und CYP3A4, zu einer Erniedrigung der Plasmakonzentration von Bosentan um 58 %. In einem einzelnen Fall betrug die Erniedrigung fast 90 %. Infolge dessen ist eine signifikant reduzierte Wirksamkeit von Bosentan zu erwarten, wenn es gleichzeitig mit Rifampicin verabreicht wird. Die gleichzeitige Anwendung von Tracleer und Rifampicin wird nicht empfohlen. Daten zu anderen CYP3A4-Induktoren, wie z. B. Carbamazepin, Phenobarbital, Phenytoin und Johanniskraut liegen nicht vor, aber bei ihrer gleichzeitigen Verabreichung ist eine reduzierte systemische Verfügbarkeit von Bosentan zu erwarten. Eine klinisch relevante Reduktion der Wirksamkeit kann nicht ausgeschlossen werden.

Lopinavir/Ritonavir (und andere Ritonavir-verstärkte Proteaseinhibitoren): Die gleichzeitige Verabreichung von zweimal täglich 125 mg Bosentan und zweimal täglich 400/100 mg Lopinavir/Ritonavir über 9,5 Tage führte bei gesunden Probanden zu einer ungefähr 48-fach höheren initialen Tal-Plasmakonzentrationen von Bosentan als nach alleiniger Verabreichung von Bosentan. An Tag 9 waren die Plasmakonzentrationen von Bosentan ungefähr 5-fach höher als nach alleiniger Verabreichung von Bosentan. Diese Interaktion ist höchstwahrscheinlich auf die Hemmung der durch Transportproteine vermittelten Aufnahme von Bosentan in die Hepatozyten durch Ritonavir sowie auf die Hemmung von CYP3A4 und der daraus resultierenden Abnahme der Clearance von Bosentan zurückzuführen. Bei gleichzeitiger Anwendung mit Lopinavir/Ritonavir oder anderen Ritonavir-verstärkten Proteaseinhibitoren sollte die Verträglichkeit von Tracleer überwacht werden.

Nach gleichzeitiger Verabreichung mit Bosentan über 9,5 Tage waren die Plasmaspiegel von Lopinavir und Ritonavir in einem klinisch nicht signifikanten Ausmaß (um ungefähr 14 % bzw. 17 %) erniedrigt. Es könnte jedoch sein, dass die vollständige Induktion durch Bosentan noch nicht erreicht war, sodass eine weitere Abnahme des Plasmaspiegels der Proteaseinhibitoren nicht auszuschließen ist. Eine angemessene Überwachung der HIV-Therapie wird empfohlen. Ähnliche Effekte sind für andere Ritonavir-verstärkte Proteaseinhibitoren zu erwarten (siehe Abschnitt 4.4).

Andere antiretrovirale Arzneimittel: Aufgrund mangelnder Daten können keine spezifischen Empfehlungen hinsichtlich anderer verfügbarer antiretroviraler Arzneimittel gemacht werden. Die Kombination von Nevirapin und Bosentan wird aufgrund der ausgeprägten Hepatotoxizität von Nevirapin, die additive Effekte bezüglich der Lebertoxizität von Bosentan haben könnte, nicht empfohlen.

Hormonale Kontrazeptiva: Die gleichzeitige Verabreichung von zweimal täglich 125 mg Bosentan über einen Zeitraum von 7 Tagen mit einer einzelnen Dosis eines oralen Kontrazeptivums, das 1 mg Norethisteron und 35 µg Ethinylestradiol enthielt, führte zu einer Erniedrigung der AUC von Norethisteron und Ethinylestradiol um 14 % bzw. 31 %. Allerdings betrug bei einzelnen Personen die Erniedrigung bis zu 56 % bzw. 66 %. Daher wird die alleinige Anwendung hormonaler Kontrazeptiva, unabhängig von der Darreichungsform (z. B. orale, injizierbare, transdermale oder implantierbare Formulierungen), nicht als wirksame und sichere Verhütungsmethode angesehen (siehe Abschnitte 4.4 und 4.6).

Warfarin: Die gleichzeitige Verabreichung von zweimal täglich 500 mg Bosentan über 6 Tage führte zu einer Erniedrigung der Plasmakonzentrationen von S-Warfarin (einem CYP2C9-Substrat) und R-Warfarin (einem CYP3A4-Substrat) um 29 % bzw. 38 %. Klinische Erfahrungen über die gleichzeitige Verabreichung von Bosentan und Warfarin bei Patienten mit PAH zeigten keine klinisch signifikanten Veränderungen der International Normalized Ratio (INR) oder der Warfarin-Dosis (Vergleich Ausgangslage mit Ende der klinischen Studien). Außerdem wurde die Warfarin-Dosis

während der Studien aufgrund von Veränderungen der INR oder aufgrund von Nebenwirkungen bei den mit Bosentan behandelten Patienten genau so oft verändert wie bei den Patienten der Placebo-Gruppe. Eine Dosisanpassung von Warfarin und ähnlichen oralen Blutverdünnungsmitteln ist bei Beginn einer Therapie mit Bosentan nicht erforderlich, aber eine engmaschige Überwachung der INR wird insbesondere zu Behandlungsbeginn und während der Aufтитrierung empfohlen.

Simvastatin: Die gleichzeitige Verabreichung von zweimal täglich 125 mg Bosentan während 5 Tagen senkte die Plasmakonzentrationen von Simvastatin (einem CYP3A4-Substrat) und dessen aktivem β -Hydroxysäure-Metaboliten um 34 % bzw. 46 %. Die Plasmakonzentrationen von Bosentan blieben bei der gleichzeitigen Verabreichung von Simvastatin unbeeinflusst. Die Überwachung der Cholesterinwerte und eine nachfolgende Dosisanpassung sollten in Betracht gezogen werden.

Ketoconazol: Die gleichzeitige Verabreichung von zweimal täglich 62,5 mg Bosentan während 6 Tagen mit Ketoconazol, einem starken CYP3A4-Inhibitor, erhöhte die Plasmakonzentrationen von Bosentan auf ungefähr das Doppelte. Eine Dosisanpassung von Tracleer ist nicht erforderlich. Obwohl durch *in-vivo*-Studien nicht belegt, sind ähnliche Erhöhungen der Bosentan-Plasmakonzentrationen mit anderen potenten CYP3A4-Inhibitoren zu erwarten (wie z. B. Itraconazol oder Ritonavir). Bei gleichzeitiger Anwendung mit einem CYP3A4-Inhibitor besteht jedoch für Patienten, die schlechte CYP2C9-Metabolisierer sind, ein Risiko für erhöhte Plasmakonzentrationen von Bosentan. Diese können stärker ausgeprägt sein, was zu potentiell schädlichen Nebenwirkungen führen kann.

Epoprostenol: Begrenzte Daten aus einer Studie (AC-052-356 [BREATHE-3]) bei 10 pädiatrischen Patienten, die mit einer Kombination von Bosentan und Epoprostenol behandelt wurden, belegen, dass sich die C_{\max} - und AUC-Werte von Bosentan nach Verabreichung von Einzel- wie auch von Mehrfachdosen bei Patienten mit oder ohne kontinuierliche Infusion von Epoprostenol ähnlich waren (siehe Abschnitt 5.1).

Sildenafil: Die gleichzeitige Verabreichung von zweimal täglich 125 mg Bosentan (Steady-state) mit dreimal täglich 80 mg Sildenafil (Steady-state) während 6 Tagen bei gesunden Probanden führte zu einer Erniedrigung der AUC von Sildenafil um 63 % und einer Erhöhung der AUC von Bosentan um 50 %. Es wird empfohlen, die gleichzeitige Anwendung mit Vorsicht einzusetzen.

Tadalafil: Nach mehreren Dosen der gleichzeitigen Verabreichung von Bosentan und Tadalafil reduzierte Bosentan (zweimal täglich 125 mg) die systemische Verfügbarkeit von Tadalafil (einmal täglich 40 mg) um 42 % und den C_{\max} von Tadalafil um 27 %. Tadalafil beeinträchtigte die Verfügbarkeit (AUC und C_{\max}) von Bosentan bzw. seinen Metaboliten nicht.

Digoxin: Die gleichzeitige Verabreichung von zweimal täglich 500 mg Bosentan über 7 Tage mit Digoxin führte zu einer Erniedrigung der AUC, C_{\max} und C_{\min} von Digoxin um 12 %, 9 % bzw. 23 %. Der Mechanismus dieser Wechselwirkung ist möglicherweise auf eine Induktion von P-Glykoprotein zurückzuführen. Diese Wechselwirkung hat wahrscheinlich keine klinische Relevanz.

Kinder und Jugendliche

Studien zur Erfassung von Wechselwirkungen wurden nur bei Erwachsenen durchgeführt.

4.6 Fertilität, Schwangerschaft und Stillzeit

Schwangerschaft

Tierexperimentelle Studien haben eine Reproduktionstoxizität (Teratogenität, Embryotoxizität; siehe Abschnitt 5.3) gezeigt. Es liegen keine verlässlichen Daten zur Anwendung von Tracleer bei Schwangeren vor. Das potentielle Risiko für den Menschen ist weiterhin nicht bekannt. Tracleer ist während der Schwangerschaft kontraindiziert (siehe Abschnitt 4.3).

Frauen im gebärfähigen Alter

Bevor eine Behandlung mit Tracleer bei Frauen im gebärfähigen Alter begonnen wird, sollte eine bestehende Schwangerschaft ausgeschlossen, die Patientin angemessen über wirksame und sichere Verhütungsmethoden informiert und eine zuverlässige Empfängnisverhütung begonnen werden. Patientinnen und Verordner müssen sich bewusst sein, dass aufgrund pharmakokinetischer Wechselwirkungen Tracleer hormonale Kontrazeptiva wirkungslos machen kann (siehe Abschnitt 4.5). Deshalb sollten Frauen im gebärfähigen Alter hormonale Kontrazeptiva (einschließlich oraler, injizierbarer, transdermaler oder implantierbarer Formulierungen) nicht als alleinige Verhütungsmethode einsetzen, sondern eine zusätzliche oder eine andere wirksame und sichere Verhütungsmethode anwenden. Bei Zweifeln, welche Verhütungsmethoden einer individuellen Patientin zu empfehlen sind, sollte konsiliarisch ein Gynäkologe hinzugezogen werden. Da während einer Tracleer-Therapie hormonale Kontrazeptiva möglicherweise versagen und man auch bedenken muss, dass im Rahmen einer Schwangerschaft ein Risiko für eine schwerwiegende Verschlechterung einer pulmonalen Hypertonie besteht, wird empfohlen, während der Behandlung mit Tracleer monatliche Schwangerschaftstests durchzuführen, um eine eingetretene Schwangerschaft frühzeitig zu erkennen.

Stillzeit

Es ist nicht bekannt, ob Bosentan in die Muttermilch übergeht. Stillen wird während einer Behandlung mit Tracleer nicht empfohlen.

Fertilität

Tierexperimentelle Studien zeigten testikuläre Wirkungen (siehe Abschnitt 5.3). In einer Studie, bei der der Einfluss von Bosentan auf die testikuläre Funktion bei männlichen PAH-Patienten untersucht wurde, zeigten 8 von 24 Patienten eine verminderte Spermienkonzentration von mindestens 42 % des Ausgangswertes nach 3 bzw. 6 Monaten Behandlung mit Bosentan. Basierend auf diesen Erkenntnissen und präklinischen Daten kann nicht ausgeschlossen werden, dass Bosentan eine nachteilige Wirkung auf die Spermatogenese bei Männern haben könnte. Bei Jungen kann eine langfristige Auswirkung auf die Fruchtbarkeit nach der Behandlung mit Bosentan nicht ausgeschlossen werden.

4.7 Auswirkungen auf die Verkehrstüchtigkeit und die Fähigkeit zum Bedienen von Maschinen

Es wurden keine spezifischen Studien durchgeführt, um den Einfluss von Tracleer auf die Verkehrstüchtigkeit und die Fähigkeit zum Bedienen von Maschinen zu beurteilen. Allerdings kann Tracleer Hypotonie mit Symptomen wie Benommenheit, verschwommenem Sehen oder Synkopen verursachen, die die Verkehrstüchtigkeit und die Fähigkeit zum Bedienen von Maschinen beeinträchtigen könnte.

4.8 Nebenwirkungen

In 20 Placebo-kontrollierten Studien, mit vielfältigen therapeutischen Indikationen, wurden 2486 Patienten mit Bosentan in Dosierungen von 100 mg bis 2000 mg täglich und 1838 Patienten mit Placebo behandelt. Die mittlere Behandlungsdauer betrug 45 Wochen. Nebenwirkungen wurden als Ereignisse definiert, wenn sie bei mindestens 1 % der mit Bosentan behandelten Patienten vorkamen und mit einer mindestens um 0,5 % größeren Häufigkeit als unter Placebo-Behandlung auftraten. Die häufigsten Nebenwirkungen waren Kopfschmerzen (11,5 %), Ödeme / Flüssigkeitsretention (13,2 %), veränderte Leberwerte (10,9 %) und Anämie/Hämoglobin-Erniedrigung (9,9 %).

Die Behandlung mit Bosentan wurde mit dosisabhängigen Erhöhungen der Leber-Aminotransferasewerte und Erniedrigungen der Hämoglobinkonzentration assoziiert (siehe Abschnitt 4.4, Besondere Warnhinweise und Vorsichtsmaßnahmen für die Anwendung).

Bei der Bewertung von Nebenwirkungen in den 20 Placebo-kontrollierten Studien mit Bosentan und nach Markteinführung werden folgende Häufigkeiten zugrunde gelegt:

Sehr häufig ($\geq 1/10$); Häufig ($\geq 1/100$, $< 1/10$); Gelegentlich ($\geq 1/1\ 000$, $< 1/100$); Selten ($\geq 1/10\ 000$, $< 1/1\ 000$); Sehr selten ($< 1/10\ 000$); nicht bekannt (Häufigkeit auf Grundlage der verfügbaren Daten nicht abschätzbar)

In jeder Häufigkeitsklasse werden die Nebenwirkungen nach abnehmendem Schweregrad angegeben. Klinisch relevante Unterschiede in den Nebenwirkungen zwischen der gesamten Datenmenge und den zugelassenen Indikationen wurden nicht beobachtet.

Systemorganklasse	Häufigkeit	Nebenwirkung
Erkrankungen des Blutes und des Lymphsystems	häufig	Anämie, erniedrigter Hämoglobinwert (siehe Abschnitt 4.4)
	nicht bekannt	Anämie oder erniedrigte Hämoglobinwerte, die eine Transfusion von Erythrozytenkonzentrat erfordern ¹
	gelegentlich	Thrombozytopenie ¹
	gelegentlich	Neutropenie, Leukopenie ¹
Erkrankungen des Immunsystems	häufig	Überempfindlichkeitsreaktionen (einschließlich Dermatitis, Juckreiz und Rash) ²
	selten	Anaphylaxie und/oder Angioödeme ¹
Erkrankungen des Nervensystems	sehr häufig	Kopfschmerzen ³
	häufig	Synkopen ^{1,4}
Augenerkrankungen	nicht bekannt	Verschwommenes Sehen ¹
Herzkrankungen	häufig	Palpitationen ⁴
Gefäßerkrankungen	häufig	Flush-Symptomatik
	häufig	Hypotonie ^{1,4}
Erkrankungen der Atemwege, des Brustraums und Mediastinums	häufig	Nasale Kongestion ¹
Erkrankungen der Gastrointestinaltrakts	häufig	Gastroösophagealer Reflux, Durchfall
Leber- und Gallenerkrankungen	sehr häufig	Veränderte Leberfunktionswerte (siehe Abschnitt 4.4)
	gelegentlich	Aminotransferase-Erhöhung assoziiert mit Hepatitis (einschließlich möglicher Exazerbation einer zugrunde liegenden Hepatitis) und/oder Gelbsucht ¹ (siehe Abschnitt 4.4)
	selten	Leberzirrhose, Leberversagen ¹
Erkrankungen der Haut und des Unterhautzellgewebes	häufig	Erythem
Allgemeine Erkrankungen und Beschwerden am Verabreichungsort	sehr häufig	Ödeme, Flüssigkeitsretention ⁵

¹ Daten stammen aus der Beobachtung nach Markteinführung, Häufigkeiten basieren auf statistischer Modellierung von Daten aus Placebo-kontrollierten klinischen Studien.

² Überempfindlichkeitsreaktionen wurden bei 9,9 % der Patienten unter Bosentan und 9,1 % der Patienten unter Placebo gemeldet.

³ Kopfschmerzen wurden bei 11,5 % der Patienten unter Bosentan und 9,8 % der Patienten unter Placebo gemeldet.

⁴ Dieser Typ von Nebenwirkungen kann auch in Zusammenhang mit der zugrundeliegenden Erkrankung stehen.

⁵ Ödeme oder Flüssigkeitsretention wurden bei 13,2 % der Patienten unter Bosentan und 10,9 % der Patienten unter Placebo gemeldet.

Nach Markteinführung wurden bei Patienten mit mehreren Begleiterkrankungen und Begleitmedikationen seltene Fälle von ungeklärter Leberzirrhose nach langandauernder Behandlung mit Tracleer berichtet. Ebenfalls traten seltene Fälle von Leberversagen auf. Diese Fälle bestätigen die Bedeutung der strikten Einhaltung von regelmäßigen monatlichen Leberenzymwert-Kontrollen während der Behandlung mit Tracleer (siehe Abschnitt 4.4).

Kinder und Jugendliche

Nicht-kontrollierte Studien bei Kindern und Jugendlichen

Das Sicherheitsprofil in der ersten unkontrollierten Studie an Kindern mit Filmtabletten (BREATHE-3: n = 19, Alter im Median: 10 Jahre [3 bis 15 Jahre], offen, Bosentan zweimal täglich 2 mg/kg über 12 Wochen) war bei dieser Population demjenigen in den Zulassungsstudien für erwachsene Patienten mit PAH ähnlich. Die häufigsten Nebenwirkungen in BREATHE-3 waren Gesichtsrötung/Flush (21 %), Kopfschmerzen und veränderte Leberfunktionswerte (je 16 %).

Eine Sammelanalyse der unkontrollierten pädiatrischen Studien bei PAH mit Bosentan 32 mg Tabletten zur Herstellung einer Suspension zum Einnehmen (FUTURE-1/2, FUTURE-3/Extension) umfasste insgesamt 100 Kinder, die mit Bosentan 2 mg/kg Körpergewicht zweimal täglich (n = 33), 2 mg/kg Körpergewicht dreimal täglich (n = 31) oder 4 mg/kg Körpergewicht zweimal täglich (n = 36) behandelt wurden. Bei der Studieraufnahme waren 6 Patienten zwischen 3 Monaten und 1 Jahr alt, 15 Kinder waren zwischen 1 Jahr und weniger als 2 Jahre, und 79 waren zwischen 2 und 12 Jahre alt. Die mediane Behandlungsdauer betrug 71,8 Wochen (0,4 bis 258 Wochen).

Das Sicherheitsprofil in dieser Sammelanalyse nicht-kontrollierter pädiatrischer Studien war ähnlich wie das in den Zulassungsstudien bei erwachsenen Patienten mit PAH, mit Ausnahme von Infektionen, die häufiger als bei Erwachsenen gemeldet wurden (69,0 % vs 41,3 %). Dieser Unterschied in der Infektionshäufigkeit kann zum Teil durch die längere mittlere Behandlungsexposition der pädiatrischen Patienten (Median: 71,8 Wochen) im Vergleich zu den erwachsenen (Median: 17,4 Wochen) erklärt werden. Die häufigsten Nebenwirkungen waren Infektionen der oberen Atemwege (25 %), pulmonal (arterielle) Hypertonie (20 %), Nasopharyngitis (17 %), Pyrexie (15 %), Erbrechen (13 %), Bronchitis (10 %), Bauchschmerzen (10 %) und Durchfall (1 %). Es gab keine relevanten Unterschiede in der Häufigkeit von Nebenwirkungen zwischen pädiatrischen Patienten unter 2 und über 2 Jahren. Dies basiert jedoch nur auf der Analyse von 21 Kindern unter 2 Jahren (einschließlich 6 Patienten im Alter von 3 Monaten bis 1 Jahr). Unerwünschte Ereignisse wie Leberanomalien und Anämie/Hämoglobinabnahme traten bei 9 % beziehungsweise 5 % der pädiatrischen Patienten auf.

In einer randomisierten Placebo-kontrollierten Studie, durchgeführt an PPHN Patienten (FUTURE-4), wurden insgesamt 13 Neugeborene mit Bosentan-Tabletten zur Herstellung einer Suspension zum Einnehmen bei einer Dosis von 2 mg/kg Körpergewicht zweimal täglich behandelt (8 Patienten waren unter Placebo). Die mittlere Behandlungsdauer mit Bosentan- beziehungsweise Placebo betrug 4,5 Tage (0,5 bis 10,0 Tage) beziehungsweise 4,0 Tage (2,5 bis 6,5 Tage). Die häufigsten unerwünschten Ereignisse, die bei den mit Bosentan beziehungsweise bei den mit Placebo behandelten Patienten auftraten, waren Anämie oder Hämoglobinabnahme (7 bzw. 2 Patienten), generalisierte Ödeme (3 bzw. 0 Patienten) und Erbrechen (2 bzw. 0 Patienten).

Laborwertveränderungen

Veränderungen der Leberfunktionswerte

Während der klinischen Studien traten dosisabhängige Erhöhungen der Leber-Aminotransferasewerte im Allgemeinen in den ersten 26 Wochen der Behandlung auf, entwickelten sich in der Regel allmählich und waren meist asymptomatisch. Nach Markteinführung wurden seltene Fälle von Leberzirrhose und Leberversagen berichtet.

Der Mechanismus dieser Nebenwirkung ist unklar. Diese Anstiege der Aminotransferasewerte können bei Fortsetzung der Behandlung mit der Erhaltungsdosis von Tracleer oder nach Dosisreduktion spontan zurückgehen, jedoch kann ein Pausieren oder Absetzen erforderlich sein (siehe Abschnitt 4.4).

In den 20 zusammengefassten Placebo-kontrollierten Studien wurden Erhöhungen der Leber-Aminotransferasewerte um $\geq 3 \times \text{ONW}$ bei 11,2 % der mit Bosentan behandelten Patienten beobachtet – im Vergleich zu 2,4 % der Placebo-behandelten Patienten. Erhöhung auf $\geq 8 \times \text{ONW}$ wurde bei 3,6 % der Patienten unter Bosentan und 0,4 % der Patienten unter Placebo beobachtet. Erhöhungen der Leber-Aminotransferasewerte waren mit erhöhtem Bilirubin ($\geq 2 \times \text{ONW}$) assoziiert, ohne Nachweis einer Gallenstauung bei 0,2 % (5 Patienten) unter Bosentan und 0,3 % (6 Patienten) unter Placebo.

In der Sammelanalyse der Daten von 100 Kindern mit PAH aus nicht-kontrollierten pädiatrischen Studien, FUTURE-1/2 und FUTURE-3/Extension, wurden Erhöhungen der Leber-Aminotransferasewerte $\geq 3 \times \text{ONW}$ bei 2 % der Patienten beobachtet.

In der FUTURE-4-Studie mit 13 Neugeborenen mit PPHN und einer Behandlung mit Bosentan 2 mg/kg zweimal täglich für weniger als 10 Tage (0,5 bis 10,0 Tage) gab es keine Fälle von Leber-Aminotransferasen $\geq 3 \times \text{ONW}$ während der Behandlung, jedoch trat ein Fall von Hepatitis 3 Tage nach Behandlungsende mit Bosentan auf.

Hämoglobin

In den Placebo-kontrollierten Studien an Erwachsenen wurde über eine Abnahme der Hämoglobinkonzentration auf weniger als 10 g/dl des Anfangswertes bei 8,0 % der mit Bosentan behandelten Patienten und 3,9 % der mit Placebo behandelten Patienten berichtet (siehe Abschnitt 4.4).

In der Sammelanalyse der Daten von 100 pädiatrischen PAH-Patienten aus nicht-kontrollierten Studien FUTURE-1/2 und FUTURE-3/Extension wurde über eine Abnahme der Hämoglobinkonzentration vom Ausgangswert auf weniger als 10 g/dl bei 10,0 % der Patienten berichtet. Es gab keine Abnahme der Hämoglobinkonzentration auf Werte unter 8 g/dl.

In der FUTURE-4-Studie entwickelten 6 der 13 mit Bosentan behandelten Neugeborenen mit PPHN während der Behandlung eine Abnahme der Hämoglobinwerte von innerhalb der Referenzwerte bei Behandlungsbeginn auf Werte unterhalb der unteren Normgrenze.

Meldung des Verdachts auf Nebenwirkungen

Die Meldung des Verdachts auf Nebenwirkungen nach der Zulassung ist von großer Wichtigkeit. Sie ermöglicht eine kontinuierliche Überwachung des Nutzen-Risiko-Verhältnisses des Arzneimittels. Angehörige von Gesundheitsberufen sind aufgefordert, jeden Verdachtsfall einer Nebenwirkung über das in [Anhang V](#) aufgeführte nationale Meldesystem anzuzeigen.

4.9 Überdosierung

Bosentan wurde gesunden Probanden als Einzeldosis von bis zu 2400 mg und Patienten mit einer anderen Erkrankung als pulmonaler Hypertonie in Dosierungen von bis zu 2000 mg/Tag zwei Monate lang verabreicht. Die häufigste Nebenwirkung waren leichte bis mäßige Kopfschmerzen.

Eine massive Überdosierung kann zu einer ausgeprägten Hypotonie führen, die eine aktive Herz-Kreislauf-Unterstützung erforderlich machen kann. Nach Markteinführung wurde ein Fall einer Überdosierung von 10 000 mg Tracleer bei einem erwachsenen männlichen Patienten berichtet. Dieser Patient litt unter Übelkeit, Erbrechen, Hypotonie, Schwindelanfällen, Schweißausbrüchen und verschwommenem Sehen. Mit zusätzlichen blutdruckstützenden Maßnahmen erholte er sich innerhalb von 24 Stunden vollständig. Hinweis: Bosentan kann nicht durch Dialyse aus der systemischen Zirkulation entfernt werden.

5. PHARMAKOLOGISCHE EIGENSCHAFTEN

5.1 Pharmakodynamische Eigenschaften

Pharmakotherapeutische Gruppe: Andere Antihypertensiva, ATC-Code: C02KX01

Wirkmechanismus

Bosentan ist ein dualer Endothelin-Rezeptor-Antagonist (ERA) mit einer Affinität zu den Endothelin-Rezeptoren A- und -B (ET_A und ET_B). Bosentan verringert sowohl den pulmonalen als auch den systemischen Gefäßwiderstand, wodurch es zu einem Anstieg des Herzzeitvolumens ohne Anstieg der Herzfrequenz kommt.

Das Neurohormon Endothelin-1 (ET-1) zählt zu den stärksten bekannten Vasokonstriktoren. Es kann auch Fibrose, Zellproliferation, Herzhypertrophie und Remodelling fördern und ist pro-inflammatorisch. Diese Effekte werden durch die Bindung von Endothelin an ET_A- und ET_B-Rezeptoren vermittelt, die im Endothel und in glatten Gefäßmuskelzellen lokalisiert sind. Die ET-1-Konzentrationen im Gewebe und Plasma sind bei einigen kardiovaskulären Störungen und Bindegewebserkrankungen erhöht, einschließlich PAH, Sklerodermie, akuter und chronischer Herzinsuffizienz, Myokardischämie, systemischer Hypertonie und Arteriosklerose, was eine pathogenetische Rolle von ET-1 bei diesen Erkrankungen nahelegt. Bei PAH und Herzinsuffizienz sind erhöhte ET-1-Konzentrationen, bei Abwesenheit eines Endothelin-Rezeptor-Antagonisten, eng mit Schweregrad und Prognose dieser Erkrankungen korreliert.

Bosentan konkurriert mit ET-1 und anderen ET-Peptiden um die Bindung an ET_A- und ET_B-Rezeptoren. Die Affinität von Bosentan zu ET_A-Rezeptoren ($K_i = 4,1\text{-}43$ nanomolar) ist etwas höher als zu ET_B-Rezeptoren ($K_i = 38\text{-}730$ nanomolar). Bosentan antagonisiert spezifisch ET-Rezeptoren und bindet nicht an andere Rezeptoren.

Wirksamkeit

Tiermodelle

In Tiermodellen zur pulmonalen Hypertonie führte die chronische orale Verabreichung von Bosentan zur Abnahme des pulmonalen Gefäßwiderstandes und Rückbildung der pulmonal vaskulären und rechtsventrikulären Hypertrophie. In einem Tiermodell zur pulmonalen Fibrose führte Bosentan zur Reduktion von Kollagenablagerungen in der Lunge.

Wirksamkeit bei erwachsenen Patienten mit pulmonal arterieller Hypertonie

Zwei randomisierte, doppelblinde, multizentrische Placebo-kontrollierte Studien wurden bei 32 (Studie AC-052-351) und 213 (Studie AC-052-352 [BREATHE-1]) erwachsenen Patienten mit PAH in WHO-Funktionsklasse III–IV durchgeführt (idiopathische/familiäre PAH oder PAH überwiegend in Assoziation mit Sklerodermie). Nach 4-wöchiger Behandlung mit zweimal täglich 62,5 mg Bosentan wurden in diesen Studien die Erhaltungsdosen von zweimal täglich 125 mg (in AC-052-351) und zweimal täglich 125 mg und 250 mg (in AC-052-352) untersucht.

Bosentan wurde zu der laufenden Therapie der Patienten hinzugefügt, die eine Kombination von Blutverdünnungsmitteln, Vasodilatoren (z. B. Kalzium-Antagonisten), Diuretika, Sauerstoff und

Digoxin, nicht aber Epoprostenol beinhalten konnte. Die Kontrollgruppe erhielt Placebo zusätzlich zur laufenden Therapie.

Der primäre Endpunkt jeder Studie war die Veränderung der 6-Minuten-Gehstrecke nach 12 Wochen bei der ersten Studie und nach 16 Wochen bei der zweiten Studie. In beiden Studien führte die Behandlung mit Bosentan zu signifikanten Steigerungen der körperlichen Belastbarkeit. Die Placebo-korrigierten Steigerungen der Gehstrecke im Vergleich zum Ausgangswert bei Studienbeginn betrugen 76 Meter ($p = 0,02$; t-Test) bzw. 44 Meter ($p = 0,0002$; Mann-Whitney U-Test), gemessen zum Zeitpunkt des primären Endpunktes der jeweiligen Studie. Die Unterschiede zwischen den beiden Gruppen mit zweimal täglich 125 mg und zweimal täglich 250 mg waren statistisch nicht signifikant, jedoch gab es einen Trend zu einer verbesserten körperlichen Belastbarkeit bei der mit zweimal täglich 250 mg behandelten Gruppe.

Die Verbesserung der Gehstrecke war nach 4-wöchiger Behandlung erkennbar, nach 8-wöchiger Behandlung deutlich ausgeprägt und blieb bei einer bis zu 28 Wochen dauernden doppelblinden Behandlung erhalten, die bei einem Teil der Patienten durchgeführt wurde.

Eine retrospektive Responder-Analyse auf Basis der Veränderung der Gehstrecke, der WHO-Funktionsklasse und der Dyspnoe ergab bei 95 Patienten, die dem Dosisarm zweimal täglich 125mg Bosentan in den Placebo-kontrollierten Studien zugeordnet waren, Folgendes: In Woche 8 trat bei 66 Patienten eine Verbesserung auf, 22 waren stabil und bei 7 trat eine Verschlechterung auf. Von den 22 Patienten, die in Woche 8 stabil waren, trat bei 6 in Woche 12/16 eine Verbesserung und bei 4 eine Verschlechterung in Bezug auf den Ausgangswert auf. Von den 7 Patienten mit einer Verschlechterung in Woche 8 wiesen 3 eine Verbesserung in Woche 12/16 und 4 eine Verschlechterung in Bezug auf den Ausgangswert auf.

Nur in der ersten Studie wurden invasive hämodynamische Parameter beurteilt. Die Behandlung mit Bosentan führte zu einem deutlichen Anstieg des Herzindex, assoziiert mit einer signifikanten Reduktion des pulmonal arteriellen Drucks, des pulmonalen Gefäßwiderstands und des mittleren rechtsatrialen Drucks.

Die Behandlung mit Bosentan führte zu einer Reduktion der PAH-Symptome. Bei den mit Bosentan behandelten Patienten verbesserte sich die Dyspnoe, die während der Gehstests gemessen wurde. Zu Beginn der Studie AC-052-352 wurden 92 % der 213 Patienten in WHO-Funktionsklasse III und 8 % in WHO-Funktionsklasse IV eingestuft. Die Behandlung mit Bosentan führte bei 42,4 % der Patienten zu einer Verbesserung des funktionellen Schweregrads um eine WHO-Funktionsklasse (Placebo 30,4 %). In beiden Studien war die gesamte Veränderung der WHO-Funktionsklasse bei den Bosentan-Patienten signifikant besser als bei den Placebo-Patienten. Die Behandlung mit Bosentan war mit einer signifikanten Reduktion der Häufigkeit der klinischen Verschlechterung assoziiert im Vergleich zu Placebo nach 28 Wochen (10,7 % vs. 37,1 %; $p = 0,0015$).

In einer randomisierten, doppelblinden, multizentrischen Placebo-kontrollierten Studie (AC-052-364 [EARLY]) erhielten 185 Patienten mit PAH der WHO-Funktionsklasse II (6-Minuten-Gehstrecke bei Studienbeginn im Mittel 435 Meter) 4 Wochen lang zweimal täglich 62,5 mg Bosentan, anschließend 6 Monate zweimal täglich 125 mg ($n = 93$) oder Placebo ($n = 92$). Die in die Studie eingeschlossenen Patienten waren hinsichtlich der PAH entweder nicht therapiert ($n = 156$) oder stabil auf Sildenafil eingestellt ($n = 29$). Gemeinsame primäre Endpunkte waren die prozentuale Veränderung des pulmonal vaskulären Widerstandes (PVR) und die Veränderung der 6-Minuten-Gehstrecke gegenüber dem Ausgangswert nach 6 Monaten im Vergleich zu Placebo. Die untenstehende Tabelle zeigt die im Prüfplan festgelegten untersuchten Parameter.

	PVR (dyn·s/cm⁵)		6-Minuten-Gehstrecke (m)	
	Placebo (n = 88)	Bosentan (n = 80)	Placebo (n = 91)	Bosentan (n = 86)
Ausgangswert; Mittelwert (SD)	802 (365)	851 (535)	431 (92)	443 (83)
Veränderung gegenüber dem Ausgangswert; Mittelwert (SD)	128 (465)	-69 (475)	-8 (79)	11 (74)
Behandlungseffekt	-22,6 %		19	
95 % KI	-34, -10		-4, 42	
<i>p</i>	< 0,0001		0,0758	

KI = Konfidenzintervall; PVR = pulmonaler vaskulärer Widerstand; SD = Standardabweichung

Die Behandlung mit Bosentan war mit einer Reduktion der Häufigkeit der klinischen Verschlechterung assoziiert, definiert als Kombination aus symptomatischer Krankheitsprogression, Hospitalisierung aufgrund von PAH oder Tod, im Vergleich zu Placebo (entsprechend einer Risikoreduktion von 77 %, 95 % Konfidenzintervall [KI] 20–94 %, $p = 0,0114$). Der Behandlungseffekt wurde insbesondere durch eine Verbesserung im Bereich der symptomatischen Krankheitsprogression bestimmt. In der Bosentan-Gruppe wurde ein Patient wegen Verschlechterung der PAH hospitalisiert gegenüber drei Hospitalisierungen in der Placebo-Gruppe. Während des 6-monatigen doppelblinden Studienzeitraumes trat in jeder Behandlungsgruppe nur ein Todesfall auf, daher können keine Schlussfolgerungen hinsichtlich des Überlebens gezogen werden.

Langzeit-Daten wurden von allen 173 Patienten erhoben, die mit Bosentan in der kontrollierten Phase der EARLY-Studie behandelt wurden und/oder in ihrer offenen Verlängerungsstudie von Placebo auf Bosentan umgestellt wurden. Die mittlere Dauer der Bosentan-Exposition betrug $3,6 \pm 1,8$ Jahre (Bereich bis 6,1 Jahre), wobei 73 % der Patienten für mindestens 3 Jahre und 62 % für mindestens 4 Jahre behandelt wurden. Während der offenen Verlängerungsstudie konnten die Patienten eine zusätzliche PAH Behandlung nach Bedarf bekommen. Bei der Mehrzahl der Patienten wurde eine idiopathische oder erbliche PAH (61 %) diagnostiziert. Insgesamt 78 % der Patienten verblieb in der WHO-Funktionsklasse II. Die Kaplan-Meier-Schätzungen für das Überleben waren 90 % und 85 % nach einer Behandlungsdauer mit Bosentan von 3 bzw. 4 Jahren. Zu den gleichen Zeitpunkten waren 88 % und 79 % der Patienten ohne Verschlechterung ihrer PAH (definiert als Gesamtmortalität, Lungentransplantation, atriale Septostomie oder Beginn einer intravenösen oder subkutanen Prostanoid-Behandlung). Der relative Beitrag einer früheren Placebo-Behandlung in der doppelblinden Phase sowie einer Begleitmedikationen während der offenen Verlängerungsperiode, sind unbekannt.

In einer prospektiven, multizentrischen, randomisierten, doppelblinden, Placebo-kontrollierten Studie (AC-052-405 [BREATHE-5]) wurden Patienten in der WHO-Funktionsklasse III mit PAH in Assoziation mit angeborenen Herzfehlern und Eisenmenger-Physiologie 4 Wochen lang mit zweimal täglich 62,5 mg Bosentan behandelt, dann weitere 12 Wochen mit zweimal täglich 125 mg ($n = 37$, wobei bei 31 ein bidirektionaler Shunt, überwiegend Rechts-Links, vorlag). Der primäre Endpunkt der Studie bestand darin, zu zeigen, dass Tracleer die bestehende Hypoxämie nicht verschlechtert. Nach 16 Wochen verbesserte sich die mittlere Sauerstoffsättigung in der Bosentan-Gruppe um 1,0 % (95 % KI - 0,7 % - 2,8 %) im Vergleich zur Placebo-Gruppe ($n = 17$), was zeigt, dass Bosentan die Hypoxämie nicht negativ beeinflusste. In der Bosentan-Gruppe kam es zu einer signifikanten Abnahme des mittleren pulmonal vaskulären Widerstandes (am ausgeprägtesten war dieser Effekt in der Subgruppe der Patienten mit bidirektionalem intrakardialen Shunt). Nach 16 Wochen betrug die mittlere Placebo-korrigierte Steigerung der 6-Minuten-Gehstrecke 53 Meter ($p = 0,0079$), was eine Verbesserung der Belastbarkeit widerspiegelt. Sechszwanzig Patienten haben in der 24-wöchigen offenen Verlängerungsphase (AC-052-409) der BREATHE-5 Studie weiterhin Bosentan erhalten (mittlere Behandlungsdauer = $24,4 \pm 2,0$ Wochen) und die Wirksamkeit wurde im Allgemeinen beibehalten.

16 Patienten mit PAH in Assoziation mit HIV-Infektion (WHO-Funktionsklasse III) wurden in einer offenen nicht-vergleichenden Studie (AC-052-362 [BREATHE-4]) 4 Wochen lang mit zweimal täglich 62,5 mg Bosentan und anschließend für weitere 12 Wochen mit zweimal täglich 125 mg Bosentan behandelt. Nach 16-wöchiger Behandlung war die Belastbarkeit verglichen mit den Ausgangswerten signifikant verbessert: die mittlere Steigerung der 6-Minuten-Gehstrecke betrug 91,4 Meter im Vergleich zum Ausgangswert von durchschnittlich 332,6 Metern ($p < 0,001$) bei Studienbeginn. Es können keine formalen Schlüsse hinsichtlich des Einflusses von Bosentan auf die Wirksamkeit der antiretroviralen Therapie gezogen werden (siehe auch Abschnitt 4.4).

Es liegen keine Studien vor, die eine günstige Auswirkung für eine Tracleer-Behandlung auf das Überleben von Patienten untersucht haben. Allerdings wurde langfristig der Vitalstatus und damit das Überleben von allen 235 mit Bosentan behandelten Patienten der zwei Placebo-kontrollierten Zulassungsstudien (AC-052-351 und AC-052-352) sowie ihren entsprechenden offenen Verlängerungsstudien dokumentiert. Die mittlere Behandlungsdauer mit Bosentan betrug bei diesen Patienten $1,9 \pm 0,7$ Jahre (Minimaldauer: 0,1 Jahr; Maximaldauer: 3,3 Jahre). Durchschnittlich wurden die Patienten für $2 \pm 0,6$ Jahre beobachtet. Die Mehrzahl der Patienten hatte eine primäre pulmonal arterielle Hypertonie (72 %) und fiel in die WHO Funktionsklasse III (84 %). Bei der Gesamtheit dieser Patienten betrug die Kaplan-Meier-Überlebensrate 93 % bzw. 84 % nach einjähriger bzw. zweijähriger Behandlung mit Bosentan. Bei Patienten mit PAH in Assoziation mit systemischer Sklerose war dieser Wert geringer. Die berechnete Überlebensrate könnte durch eine Initiierung einer Behandlung mit Epoprostenol bei 43/235 Patienten beeinflusst worden sein.

Studien bei Kindern mit pulmonal arterieller Hypertonie

BREATHE-3 (AC-052-356)

Bosentan-Filmtabletten wurden in einer offenen, unkontrollierten Studie bei 19 pädiatrischen Patienten mit PAH im Alter von 3 bis 15 Jahren untersucht. Diese Studie war primär als pharmakokinetische Studie angelegt (siehe Abschnitt 5.2). Die Patienten hatten primäre pulmonale Hypertonie (10 Patienten) oder PAH in Assoziation mit einem angeborenen Herzfehler (9 Patienten) und waren bei Behandlungsbeginn in WHO-Funktionsklasse II ($n=15$; 79 %) oder WHO-Funktionsklasse III ($n = 4$, 21 %). Die Patienten wurden in drei Körpergewichtsgruppen eingeteilt und über 12 Wochen mit einer Dosis von etwa 2mg/kg zweimal täglich behandelt. Zum Zeitpunkt des Studienbeginns erhielt bereits die Hälfte der Patienten in jeder Gruppe intravenöses Epoprostenol. Die Epoprostenol-Dosis blieb während der Studiendauer konstant.

Hämodynamische Parameter wurden bei 17 Patienten erfasst. Der Herzindex stieg in Bezug auf den Ausgangswert im Mittel um $0,5 \text{ l/min/m}^2$ an, der mittlere pulmonale arterielle Druck nahm um 8 mm Hg, der PVR nahm um $389 \text{ dyn}\cdot\text{s}\cdot\text{cm}^{-5}$ ab. Die Verbesserungen der hämodynamischen Parameter in Bezug auf den Ausgangswert traten mit oder ohne gleichzeitige Verabreichung von Epoprostenol ein. Die Veränderungen der Belastungstest-Parameter in Woche 12 waren in Bezug auf den Ausgangswert sehr variabel und erreichten keine statistische Signifikanz.

FUTURE-1/2 (AC-052-365/AC-052-367)

FUTURE-1 war eine offene, unkontrollierte Studie, die mit der Tablette zur Herstellung einer Suspension zum Einnehmen bei einer Erhaltungsdosis von 4 mg/kg zweimal täglich bei 36 Patienten, die zwischen 2 und 11 Jahre alt waren, durchgeführt wurde. Die Studie wurde zunächst als eine pharmakokinetische Studie geplant (siehe Abschnitt 5.2). Zu Beginn der Studie hatten die Patienten idiopathische (31 Patienten [86 %]) oder familiäre (5 Patienten [14 %]) PAH und waren in der WHO-Funktionsklasse II ($n = 23$; 64 %) oder Klasse III ($n = 13$; 36 %). In der FUTURE-1-Studie betrug die Behandlungsdauer im Median 13,1 Wochen (8,4 bis 21,1 Wochen). Bei 33 Patienten wurde die Behandlung mit Bosentan-Tabletten zur Herstellung einer Suspension zum Einnehmen zweimal täglich 4 mg/kg in der unkontrollierten FUTURE-2-Verlängerungsphase über eine mediane Gesamtbehandlungsdauer von 2,3 Jahren (0,2 bis 5,0 Jahren) fortgesetzt. Zu Beginn der FUTURE-1-Studie nahmen 9 Patienten Epoprostenol. Neun Patienten wurden neu auf PAH-spezifische Arzneimittel während der Studie eingestellt. Die Kaplan-Meier-Schätzung für die Ereignisfreiheit bezüglich einer Verschlechterung der PAH (Tod, Lungentransplantation oder Hospitalisierung infolge

Verschlechterung der PAH) betrug nach 2 Jahren 78,9 %. Die Kaplan-Meier-Schätzung für das Gesamtüberleben betrug 91,2 % nach 2 Jahren.

FUTURE-3 (AC-052-373)

In dieser offenen, randomisierten Studie mit der 32 mg Bosentan-Tablette zur Herstellung einer Suspension zum Einnehmen wurden 64 Kinder mit stabiler PAH im Alter von 3 Monaten bis 11 Jahren über 24-Wochen randomisiert mit Bosentan zweimal täglich 2 mg/kg (n = 33) oder dreimal täglich 2 mg/kg (n = 31) behandelt. 43 Kinder (67,2 %) waren zwischen 2 und 11 Jahre, 15 (23,4 %) zwischen 1 und 2 Jahre und 6 (9,4 %) zwischen 3 Monaten und 1 Jahr alt. Die Studie wurde primär als eine pharmakokinetische Studie geplant (siehe Abschnitt 5.2) und Wirksamkeitsendpunkte waren rein exploratorisch. Die Ätiologien der PAH, nach Dana-Point-Klassifikation, waren: idiopathische PAH (46 %), hereditäre (vererbare) PAH (3 %), PAH in Assoziation mit korrigierender Herzchirurgie (38 %) und PAH bei angeborenen Herzerkrankungen, in Assoziation mit systemisch-pulmonalen Shunts, einschließlich Eisenmenger-Syndrom (13 %). Zu Beginn der Studienbehandlung waren die pädiatrischen Patienten in der WHO-Funktionsklasse I (n = 19, 29 %), Klasse II (n = 27; 42 %) oder Klasse III (n = 18; 28 %). Bei Studieneintritt waren die Patienten mit PAH- Arzneimitteln vorbehandelt (am häufigsten Monotherapie mit Phosphodiesterase Typ-5-Hemmer [Sildenafil; 35,9 %], Monotherapie mit Bosentan [10,9 %] bzw. mit einer Kombination von Bosentan, Iloprost und Sildenafil [10,9 %]); sie setzten ihre PAH-Behandlung während der Studie fort.

Zu Studienbeginn hatten weniger als die Hälfte der eingeschlossenen Patienten nur Behandlung mit Bosentan (45,3 % = [29/64]) ohne Kombination mit anderen PAH- Arzneimitteln. 40,6 % (26/64) der Patienten blieben während der 24 wöchigen Studie bei der Bosentan-Monotherapie ohne Verschlechterung der PAH. Die Analyse der Gesamtpopulation der Studie (64 Patienten) zeigte, dass zumindest die Mehrheit der Patienten, beruhend auf der Bewertung der nicht auf Kinder ausgerichteten WHO-Funktionsklasse (97 % bei zweimal täglicher, 100 % bei dreimal täglicher Dosierung) und auf dem klinischen Gesamteindruck des Arztes (94 % bei zweimal täglicher, 93 % bei dreimal täglicher Dosierung), während der Behandlungsperiode stabil blieb (d.h. ohne Verschlechterung). Die Kaplan-Meier-Schätzung für die Ereignisfreiheit bezüglich einer Verschlechterung der PAH (Tod, Lungentransplantation oder Hospitalisierung infolge PAH Verschlechterung) betrug nach 24 Wochen 96,9 % in der zweimal täglich, bzw. 96,7 % in der dreimal täglich behandelten Gruppe.

Es gab keinen Beweis für einen klinischen Vorteil der Dosierung von dreimal täglich 2 mg/kg im Vergleich zu zweimal täglich 2 mg/kg.

Studie bei Neugeborenen mit persistierender pulmonaler Hypertonie des Neugeborenen (PPHN)

FUTURE-4 (AC-052-391)

Die Studie war eine doppelblinde, Placebo-kontrollierte, randomisierte Studie bei Früh- oder Neugeborenen (Gestationsalter 36-42 Wochen) mit PPHN. Patienten mit suboptimaler Reaktion auf inhaliertes Stickstoffmonoxid (iNO) trotz einer Beatmung von mindestens 4 Stunden wurden zusätzlich mit Bosentan-Tabletten zur Herstellung einer Suspension zum Einnehmen zweimal täglich in einer Dosierung von 2 mg/kg (n = 13) oder Placebo (n = 8) über Magensonde bis zur vollständigen iNO-Beatmungsentwöhnung oder bis zum Therapieversagen (definiert als Notwendigkeit einer extrakorporalen Membranoxygenierung [ECMO] oder Initiierung eines alternativen pulmonalen Vasodilatators) maximal 14 Tage lang behandelt.

Die mittlere Behandlungsexposition während der Studie betrug in der Bosentan-Gruppe 4,5 Tage (0,5 bis 10,0 Tage) und in der Placebo-Gruppe 4,0 Tage (2,5 bis 6,5 Tage).

Die Ergebnisse zeigten keinen zusätzlichen Nutzen von Bosentan in dieser Population:

- Die mittlere Zeit bis zur vollständigen iNO-Beatmungsentwöhnung betrug 3,7 Tage (95 % Konfidenzintervall [KI] 1,17; 6,95) unter Bosentan und 2,9 Tage (95 % KI 1,26; 4,23) unter Placebo (p = 0,34).

- Die mittlere Zeit bis zur vollständigen Entwöhnung von der mechanischen Beatmung betrug 10,8 Tage (95 % KI 3,21; 12,21 Tage) unter Bosentan und 8,6 Tage (95 % KI 3,71; 9,66 Tage) unter Placebo ($p = 0,24$).
- Bei einem Patienten aus der Bosentan-Gruppe trat ein Therapieversagen (definiert als Notwendigkeit für ECMO laut Protokoll) auf, das basierend auf steigenden Oxygenierungs-Index-Werten innerhalb von 8 h nach der ersten Gabe der Studienmedikation festgestellt wurde. Der Patient erholte sich innerhalb der Nachbeobachtungszeit von 60 Tagen.

Kombination mit Epoprostenol

Die Kombination von Bosentan und Epoprostenol wurde in zwei Studien untersucht: AC-052-355 (BREATHE-2) und AC-052-356 (BREATHE-3). Bei AC-052-355 handelte es sich um eine multizentrische, randomisierte, doppelblinde Parallelgruppen-Studie mit Bosentan vs. Placebo, an der 33 Patienten mit schwerer PAH teilnahmen, die gleichzeitig Epoprostenol erhielten. Bei AC-052-356 handelte es sich um eine offene, unkontrollierte Studie. Während der 12-wöchigen Studie erhielten 10 der 19 pädiatrischen Patienten gleichzeitig Bosentan und Epoprostenol. Das Sicherheitsprofil der Kombination unterschied sich nicht von dem für die jeweiligen Einzelsubstanzen erwarteten Sicherheitsprofil, und die Kombinationstherapie wurde von Kindern und Erwachsenen gut vertragen. Die klinische Wirksamkeit der Kombination konnte noch nicht belegt werden.

Systemische Sklerose mit bestehenden digitalen Ulzerationen

Es wurden zwei multizentrische, randomisierte, Placebo-kontrollierte Doppelblindstudien an 122 (Studie AC-052-401 [RAPIDS-1]) und 190 (Studie AC-052-331 [RAPIDS-2]) erwachsenen Patienten mit systemischer Sklerose und digitalen Ulzerationen (entweder bestehende digitale Ulzerationen oder anamnestisch bekannte digitale Ulzerationen innerhalb des vorangehenden Jahres) durchgeführt. In der Studie AC-052-331 mussten die Patienten mindestens ein kürzlich aufgetretenes digitales Ulkus aufweisen. In beiden Studien zusammen litten 85 % der Patienten zu Studienbeginn (Baseline) an aktiven digitalen Ulzerationen. Nach der 4-wöchigen Einleitungstherapie mit zweimal täglich 62,5 mg Bosentan betrug die untersuchte Erhaltungsdosis in beiden Studien zweimal täglich 125 mg. Die doppelblinde Behandlungsphase betrug in der Studie AC-052-401 16 Wochen und in Studie AC-052-331 24 Wochen.

Basistherapien für systemische Sklerose und digitale Ulzerationen waren erlaubt, wenn deren Dosierungen im Verlauf des Monats vor Beginn der Behandlung sowie während des doppelblinden Studienabschnitts konstant blieben.

In beiden Studien war die Gesamtzahl neuer digitaler Ulzerationen während der Behandlungsperiode als primärer Endpunkt definiert. Während der Therapiedauer führte die Behandlung mit Bosentan gegenüber Placebo zu einer geringeren Anzahl neuer digitaler Ulzerationen. In der Studie AC-052-401 entwickelten die Patienten in der Bosentan-Gruppe während der 16-wöchigen, doppelblinden Behandlungsphase durchschnittlich 1,4 neue digitale Ulzerationen, verglichen mit 2,7 neuen digitalen Ulzerationen in der Placebo-Gruppe ($p = 0,0042$). In der Studie AC-052-331 betrug die korrespondierenden Werte während der 24-wöchigen, doppelblinden Behandlungsphase 1,9 bzw. 2,7 neue digitale Ulzerationen ($p = 0,0351$). Im Verlauf beider Studien kam es bei den mit Bosentan behandelten Patienten im Vergleich zur Placebo-Gruppe seltener zur Entwicklung multipler neuer digitaler Ulzerationen; darüber hinaus verging bei diesen Patienten mehr Zeit bis zum Auftreten der einzelnen neuen digitalen Ulzeration als in der Placebo-Gruppe. Der Effekt von Bosentan auf die Verminderung der Anzahl neuer digitaler Ulzerationen war bei Patienten mit multiplen digitalen Ulzerationen stärker ausgeprägt.

In beiden Studien wurde kein Einfluss von Bosentan auf die Abheilungsdauer der digitalen Ulzerationen beobachtet.

5.2 Pharmakokinetische Eigenschaften

Die Pharmakokinetik von Bosentan wurde hauptsächlich an gesunden Probanden untersucht. Limitierte Daten von Patienten zeigen, dass die systemische Verfügbarkeit von Bosentan bei erwachsenen Patienten mit PAH etwa zweimal höher ist als bei gesunden erwachsenen Probanden.

Bei gesunden Erwachsenen hat Bosentan eine dosis- und zeitabhängige Pharmakokinetik. Clearance und Verteilungsvolumen nehmen mit ansteigenden intravenösen Dosen ab und steigen im weiteren zeitlichen Verlauf an. Nach oraler Verabreichung ist die systemische Verfügbarkeit bis zu 500 mg proportional zur Dosis. Bei höheren oralen Dosen steigen C_{max} und AUC unterproportional zur Dosis an.

Resorption

Bei gesunden Probanden beträgt die absolute Bioverfügbarkeit von Bosentan ungefähr 50 %. Sie wird durch Nahrungsmittel nicht beeinträchtigt. Die maximalen Plasmakonzentrationen werden nach 3-5 Stunden erreicht.

Verteilung

Bosentan wird stark (> 98 %) an Plasmaproteine gebunden, hauptsächlich an Albumin. Bosentan dringt nicht in Erythrozyten ein.

Das Verteilungsvolumen (V_{ss}) von ungefähr 18 Litern wurde nach intravenöser Verabreichung von 250 mg bestimmt.

Biotransformation und Ausscheidung

Nach intravenöser Verabreichung einer Einzeldosis von 250 mg beträgt die Clearance 8,2 l/h. Die terminale Eliminationshalbwertszeit ($t_{1/2}$) beträgt 5,4 Stunden.

Nach wiederholter Gabe gehen die Plasmakonzentrationen allmählich auf 50-65 % der Konzentrationen nach einmaliger Gabe zurück. Diese Abnahme ist wahrscheinlich auf eine Autoinduktion der Stoffwechsellzyme der Leber zurückzuführen. Steady-state-Bedingungen werden innerhalb von 3 bis 5 Tagen erreicht.

Bosentan wird nach hepatischer Metabolisierung in der Leber durch die Cytochrom P450-Isoenzyme CYP3A4 und CYP2C9 durch biliäre Exkretion ausgeschieden. Weniger als 3 % einer oral verabreichten Dosis finden sich im Urin.

Bosentan bildet drei Metaboliten, von denen nur einer pharmakologisch aktiv ist. Dieser Metabolit wird überwiegend unverändert über die Galle ausgeschieden. Bei erwachsenen Patienten ist die systemische Verfügbarkeit des aktiven Metaboliten größer als bei gesunden Probanden. Bei Patienten mit Hinweisen auf das Vorliegen einer Cholestase kann die systemische Verfügbarkeit des aktiven Metaboliten erhöht sein.

Bosentan ist ein Induktor von CYP2C9 und CYP3A4, möglicherweise auch von CYP2C19 und P-Glykoprotein. *In vitro* hemmt Bosentan in Hepatozyten-Kulturen die Gallensalz-Export-Pumpe.

In-vitro-Daten zeigten, dass Bosentan keinen relevanten inhibitorischen Effekt auf die untersuchten CYP-Isoenzyme (CYP1A2, 2A6, 2B6, 2C8, 2C9, 2D6, 2E1, 3A4) hat. Daher ist nicht zu erwarten, dass Bosentan zu einer Erhöhung der Plasmakonzentrationen der durch diese Isoenzyme verstoffwechselten Arzneimittel führt.

Vergleich zwischen Darreichungsformen

In einer pharmakokinetischen Crossover-Studie (AC-052-116), erhielten 16 gesunde erwachsene Probanden 62,5 mg Bosentan als 62,5 mg Filmtablette oder 64 mg Bosentan unter Verwendung der 32 mg Tablette zur Herstellung einer Suspension zum Einnehmen. Nach der Behandlung mit der Tablette zur Herstellung einer Suspension zum Einnehmen, war die Exposition gegenüber Bosentan

geringer als bei der Filmtablette (Quotient des geometrischen Mittel für $AUC_{0-\infty}$ 0,87 [90 % KI 0,78-0,97]). T_{max} und $t_{1/2}$ von Bosentan wurden durch die Darreichungsformen nicht signifikant beeinflusst.

Pharmakokinetik bei besonderen Populationen

Aufgrund der untersuchten Aspekte jedes einzelnen Parameters ist nicht zu erwarten, dass die Pharmakokinetik von Bosentan bei Erwachsenen in relevantem Umfang durch Geschlecht, Körpergewicht, Rasse oder Alter beeinflusst wird.

Kinder

Die Pharmakokinetik bei pädiatrischen Patienten wurde in 4 klinischen Studien (BREATHE-3, FUTURE-1, FUTURE-3 und FUTURE-4; siehe Abschnitt 5.1) untersucht. Aufgrund der begrenzten Daten bei Kindern unter 2 Jahren bleibt die Pharmakokinetik in dieser Altersklasse nicht gut charakterisiert.

Die Studie AC-052-356 (BREATHE-3) untersuchte die Pharmakokinetik nach Verabreichung von Einzel- und Mehrfachdosen der Bosentan-Filmtablette bei 19 Kindern im Alter von 3 bis 15 Jahren mit PAH, die auf Basis ihres Körpergewicht mit Dosen von 2 mg/kg zweimal täglich therapiert wurden. In dieser Studie nahm die systemische Verfügbarkeit von Bosentan über die Zeit so ab, wie es von den Enzym-induzierenden Eigenschaften von Bosentan bekannt ist. Die mittleren AUC (CV%)-Werte von Bosentan bei pädiatrischen Patienten, die mit zweimal täglich 31,25 mg, 62,5 mg oder 125 mg behandelt wurden, lagen jeweils bei 3496 (49), 5428 (79) und 6124 (27) ng·h/ml und waren niedriger als der Wert von 8149 (47) ng·h/ml, der bei erwachsenen Patienten mit PAH, die zweimal täglich 125 mg erhielten, beobachtet wurde. Im Steady-state betrug die systemische Verfügbarkeit bei pädiatrischen Patienten in den Gewichtsgruppen mit 10–20 kg, 20–40 kg und > 40 kg im Vergleich zur systemischen Verfügbarkeit bei Erwachsenen 43 %, 67 % bzw. 75 %.

In der Studie AC-052-365 (FUTURE-1) erhielten 36 Kinder mit PAH im Alter von 2–11 Jahren Tabletten zur Herstellung einer Suspension zum Einnehmen. Es wurde keine lineare Dosisabhängigkeit beobachtet. Im Steady-State waren die Plasmakonzentrationen von Bosentan und die AUC_{τ} nach oraler Gabe von 2 und 4 mg/kg ähnlich (AUC_{τ} : 3577 ng·h/ml und 3371 ng·h/ml bei zweimal täglich 2 mg/kg bzw. zweimal täglich 4 mg/kg). Die durchschnittliche Exposition gegenüber Bosentan entsprach bei diesen Kindern etwa der Hälfte der Exposition bei Erwachsenen bei einer Erhaltungsdosis von 125 mg zweimal täglich, zeigte aber eine beträchtliche Überlappung mit den Expositionen bei Erwachsenen.

In der Studie AC-052-373 (FUTURE-3) mit den Tabletten zur Herstellung einer Suspension zum Einnehmen war die Exposition von Bosentan bei den zweimal täglich mit 2 mg/kg behandelten Patienten vergleichbar mit der Bosentan-Exposition in der FUTURE-1-Studie. In der Gesamtpopulation ($n = 31$) ergab die Dosierung von zweimal täglich 2 mg/kg eine tägliche Exposition von 8535 ng·h/ml; AUC_{τ} war 4268 ng·h/ml (CV: 61 %). Bei Patienten zwischen 3 Monaten und 2 Jahren war die tägliche Exposition 7879 ng·h/ml; AUC_{τ} war 3939 ng·h/ml (CV: 72 %). Bei Patienten zwischen 3 Monaten und 1 Jahr ($n = 2$) war AUC_{τ} 5914 ng·h/ml (CV: 85 %) und bei Patienten zwischen 1 und 2 Jahren ($n = 7$) war AUC_{τ} 3507 ng·h/ml (CV: 70 %). Bei den Patienten über 2 Jahre ($n = 22$) erreichte die tägliche Exposition 8820 ng·h/ml; AUC_{τ} war 4410 ng·h/ml (CV: 58 %). Die Dosierung von Bosentan dreimal täglich 2 mg/kg erhöhe die Exposition nicht. Die tägliche Exposition betrug 7275 ng·h/ml (CV: 83 %, $n = 27$).

Die Ergebnisse der Studien BREATHE-3, FUTURE-1 und FUTURE-3 zeigen, dass bei der Behandlung von Kindern mit Bosentan bereits bei niedrigeren Dosen ein Plateau im Vergleich zu Erwachsenen erreicht wird und dass Dosierungen über 2 mg/kg zweimal täglich (4 mg/kg zweimal täglich oder 2 mg/kg dreimal täglich) bei Kindern nicht zu einer erhöhten Exposition gegenüber Bosentan führen.

In der Studie AC-052-391 (FUTURE-4), die bei Neugeborenen durchgeführt wurde, stiegen die Bosentan-Konzentrationen im ersten Dosisintervall langsam und kontinuierlich an, was in einer geringen Exposition (AUC_{0-12} in Vollblut: 164 ng·h/ml, n = 11) resultierte. Im Steady-state betrug die AUC_{τ} in Vollblut 6165 ng·h/ml (CV: 133 %, n = 7), was vergleichbar mit der bei erwachsenen PAH-Patienten beobachteten Exposition war, die zweimal täglich 125 mg erhalten hatten, wobei das Blut/Plasma-Verteilungsverhältnis von 0,6 berücksichtigt wurde.

Die Auswirkungen dieser Befunde auf die Hepatotoxizität sind nicht bekannt. Das Geschlecht sowie die gleichzeitige intravenöse Verabreichung von Epoprostenol hatten keinen signifikanten Einfluss auf die Pharmakokinetik von Bosentan.

Leberfunktionsstörungen

Bei Patienten mit leicht eingeschränkter Leberfunktion (Child-Pugh-Klasse A) wurden keine relevanten Veränderungen in der Pharmakokinetik beobachtet. Bei diesen Patienten war die Fläche unter der Konzentrations-Zeit-Kurve im Fließgleichgewicht (steady-state AUC) von Bosentan 9 % höher und die des aktiven Metaboliten, Ro 48-5033, 33 % höher als bei gesunden Probanden.

Die Wirkung einer mäßig eingeschränkten Leberfunktion (Child-Pugh-Klasse B) auf die Pharmakokinetik von Bosentan und seinem primären Metaboliten Ro 48-5033 wurde in einer Studie mit 5 Patienten mit pulmonaler Hypertonie in Assoziation mit portaler Hypertension (Pfortaderhochdruck) und Leberfunktionsstörung der Child-Pugh-Klasse B sowie mit 3 Patienten mit PAH anderer Ursachen und normaler Leberfunktion, untersucht. Bei den Patienten mit Child-Pugh-Klasse B-Leberfunktionsstörung betrug die mittlere (95 % KI) steady-state AUC von Bosentan 360 (212-613) ng·h/ml, d.h. 4,7 mal höher und die mittlere steady-state AUC des aktiven Metaboliten Ro 48-5033 betrug 106 (58,4-192) ng·h/ml, d.h. 12,4 mal höher als bei den Patienten mit normaler Leberfunktion (Bosentan: mittlere [95 % KI] AUC: 76,1 [9,07-638] ng·h/ml; Ro 48-5033: mittlere [95 % KI] AUC 8,57 [1,28-57,2] ng·h/ml). Obwohl die Zahl der eingeschlossenen Patienten begrenzt war und die Patienten eine hohe Variabilität aufwiesen, zeigen diese Daten eine deutliche Zunahme der Exposition gegenüber Bosentan und seinem primären Metaboliten Ro 48-5033 bei Patienten mit mäßiger Leberfunktionsstörung (Child-Pugh-Klasse B).

Die Pharmakokinetik von Bosentan wurde bei Patienten mit Leberfunktionsstörungen der Child-Pugh-Klasse C nicht untersucht. Tracleer ist bei Patienten mit mäßiger bis schwerer Leberfunktionsstörung (Child-Pugh-Klasse B oder C) kontraindiziert (siehe Abschnitt 4.3).

Nierenfunktionsstörungen

Bei Patienten mit schweren Nierenfunktionsstörungen (Kreatinin-Clearance 15 - 30 ml/min) sanken die Plasmakonzentrationen von Bosentan um ca. 10 %. Im Vergleich zu Probanden mit normaler Nierenfunktion waren bei diesen Patienten die Plasmakonzentrationen der Bosentan-Metaboliten auf ungefähr das Doppelte erhöht. Bei Patienten mit Nierenfunktionsstörung ist keine Dosisanpassung erforderlich. Es liegt keine spezifische klinische Erfahrung bei Dialyse-Patienten vor. Aufgrund der physikalisch-chemischen Eigenschaften und des hohen plasmaproteingebundenen Anteils ist nicht davon auszugehen, dass Bosentan durch Dialyse in signifikantem Ausmaß aus der systemischen Zirkulation entfernt wird (siehe Abschnitt 4.2).

5.3 Präklinische Daten zur Sicherheit

Im Mausmodell ergab eine zweijährige Kanzerogenitätsstudie bei Plasmakonzentrationen, die 2- bis 4-fach über den Plasmakonzentrationen bei human-therapeutischer Dosis lagen, einen Anstieg der kombinierten Inzidenz von hepatozellulären Adenomen und Karzinomen bei männlichen, nicht jedoch bei weiblichen Mäusen. Im Rattenmodell führte die orale Verabreichung von Bosentan über zwei Jahre bei männlichen, nicht jedoch bei weiblichen Ratten zu einem geringen, signifikanten Anstieg der kombinierten Inzidenz von follikulären Adenomen und Karzinomen der Schilddrüse. Die dabei verwendeten Plasmakonzentrationen lagen 9- bis 14-fach über den Plasmakonzentrationen, die bei human-therapeutischer Dosis erreicht werden. Genotoxische Untersuchungen mit Bosentan verliefen negativ. Bei Ratten gab es Hinweise auf leichte Schilddrüsenhormonstörungen durch Bosentan.

Allerdings gab es keine Hinweise, dass Bosentan bei Menschen die Schilddrüsenfunktion beeinträchtigt (Thyroxin, TSH).

Die Wirkung von Bosentan auf die mitochondriale Funktion ist nicht bekannt.

Bosentan hat sich bei Ratten mit Plasmaspiegeln, die über dem 1,5-fachen der Plasmakonzentrationen nach human-therapeutischer Dosis lagen, als teratogen erwiesen. Teratogene Wirkungen, einschließlich Missbildungen von Kopf und Gesicht sowie der großen Gefäße, waren dosisabhängig. Die Ähnlichkeiten zwischen den mit anderen ET-Rezeptor-Antagonisten beobachteten Missbildungen und denen von ET-Knock-out-Mäusen weisen auf einen Klasseneffekt hin. Bei Frauen im gebärfähigen Alter müssen entsprechende Vorsichtsmaßnahmen getroffen werden (siehe Abschnitte 4.3, 4.4 und 4.6).

Die Entwicklung einer Tubulusatrophie in den Hoden sowie eine Beeinträchtigung der Fertilität wurden mit der Langzeitgabe von Endothelin-Rezeptor-Antagonisten bei Nagetieren in Verbindung gebracht.

Bei Fertilitätsstudien mit männlichen und weiblichen Ratten konnten keine Auswirkungen auf Spermienzahl, -motilität und -vitalität oder auf Paarungsverhalten und Fruchtbarkeit bei 21- bzw. 43-fachen Plasmakonzentrationen im Vergleich zum erwarteten human-therapeutischen Bereich beobachtet werden. Es gab auch keine unerwünschten Wirkungen auf die Entwicklung des Embryos vor der Implantation oder auf die Implantation selbst.

Eine leicht erhöhte Inzidenz einer Atrophie der Hodentubuli wurde bei Ratten beobachtet, denen oral Bosentan in einer so geringen Dosis wie 125 mg/kg/Tag (das ca. 4-fache der maximalen empfohlenen Humandosis [MRHD] und der niedrigsten getesteten Dosierung) zwei Jahre lang gegeben wurde aber nicht bei Gabe einer höheren Dosierung bis zu 1500 mg/kg/Tag (etwa 50-fache der MRHD) über 6 Monate. In einer Toxizitätsstudie bei Jungtieren von Ratten, die vom Tag 4 nach der Geburt bis zum Erwachsenenalter behandelt wurden, wurde verringertes absolutes Gewicht der Hoden und Nebenhoden sowie eine reduzierte Anzahl Spermien in den Nebenhoden nach dem Absetzen beobachtet. Der NOAEL (No Observed Adverse Effect Level) betrug das 21-fache (am Tag 21 nach der Geburt) beziehungsweise das 2,3-fache (am Tag 69 nach der Geburt) der humantherapeutischen Exposition.

Allerdings wurden keine Effekte auf die allgemeine Entwicklung, das Wachstum, die sensorische und kognitive Funktion sowie die Reproduktionsleistung bei Jungtieren mit dem 7-fachen (bei männlichen Ratten) und dem 19-fachen (bei weiblichen Ratten) der humantherapeutischen Dosis am Tag 21 nach der Geburt festgestellt. Im Erwachsenenalter (Tag 69 nach der Geburt) wurden keine Effekte von Bosentan bei dem 1,3-fachen (Männchen) bzw. dem 2,6-fachen (Weibchen) der therapeutischen Exposition bei Kindern mit PAH festgestellt.

6. PHARMAZEUTISCHE ANGABEN

6.1 Liste der sonstigen Bestandteile

Mikrokristalline Cellulose
Wasserfreies Calciumhydrogenphosphat
Croscarmellose-Natrium
Hochdisperses Siliciumdioxid
Weinsäure (Ph.Eur.)
Tutti-Frutti-Aroma
Aspartam (E951)
Acesulfam-Kalium
Magnesiumstearat (Ph.Eur.) [pflanzlich]

6.2 Inkompatibilitäten

Nicht zutreffend.

6.3 Dauer der Haltbarkeit

5 Jahre.

Die verbleibenden Teile der geteilten Tablette zur Herstellung einer Suspension zum Einnehmen können bei Raumtemperatur aufbewahrt werden und sollten innerhalb von 7 Tagen verwendet werden

6.4 Besondere Vorsichtsmaßnahmen für die Aufbewahrung

Nicht über 25 °C lagern (siehe auch Abschnitt 6.6).

6.5 Art und Inhalt des Behältnisses

Aluminium/Aluminium-Abzieh-Durchdrück-Blister mit 14 Tabletten zur Herstellung einer Suspension zum Einnehmen.

Die Packungen enthalten 56 Tabletten zur Herstellung einer Suspension zum Einnehmen.

6.6 Besondere Vorsichtsmaßnahmen für die Beseitigung und sonstige Hinweise zur Handhabung

Die Tabletten zur Herstellung einer Suspension zum Einnehmen sind in kindergesicherten Blisterpackungen verpackt.

Jede Tablette zur Herstellung einer Suspension zum Einnehmen kann, um eine flüssige Arzneiform herzustellen in Wasser aufgelöst werden, indem sie auf einen Löffel mit etwas Wasser gegeben wird. Dabei sollte so viel Wasser verwendet werden, dass die Tablette vollständig bedeckt ist. Wenn sich die Tablette vollständig aufgelöst hat, kann die Flüssigkeit dem Patienten verabreicht werden.

Falls erforderlich kann die Tablette zur Herstellung einer Suspension zum Einnehmen geteilt werden, indem sie entlang der Bruchkerben auf der Oberfläche durchgebrochen wird. Halten Sie die Tablette auf beiden Seiten der nach oben gerichteten Bruchkerbe zwischen Daumen und Zeigefinger und brechen Sie die Tablette entlang der Bruchkerbe (siehe nachstehende Abbildung).



Die verbleibenden Teile der geteilten Tablette zur Herstellung einer Suspension zum Einnehmen können bei Raumtemperatur aufbewahrt werden und sollten innerhalb von 7 Tagen verwendet werden.

7. INHABER DER ZULASSUNG

Janssen-Cilag International NV
Turnhoutseweg 30
B-2340 Beerse
Belgien

8. ZULASSUNGSNUMMERN

EU/1/02/220/006

9. DATUM DER ERTEILUNG DER ZULASSUNG/VERLÄNGERUNG DER ZULASSUNG

Datum der Zulassung: 15. Mai 2002

Datum der letzten Verlängerung der Zulassung: 20. April 2012

10. STAND DER INFORMATION

Ausführliche Informationen zu diesem Arzneimittel sind auf den Internetseiten der Europäischen Arzneimittel Agentur: <http://www.ema.europa.eu/> verfügbar.

ANHANG II

- A. HERSTELLER, DER FÜR DIE CHARGENFREIGABE
VERANTWORTLICH IST**
- B. BEDINGUNGEN ODER EINSCHRÄNKUNGEN FÜR DIE
ABGABE UND DEN GEBRAUCH**
- C. SONSTIGE BEDINGUNGEN UND AUFLAGEN DER
GENEHMIGUNG FÜR DAS INVERKEHRBRINGEN**
- D. BEDINGUNGEN ODER EINSCHRÄNKUNGEN FÜR DIE
SICHERE UND WIRKSAME ANWENDUNG DES
ARZNEIMITTELS**

A. HERSTELLER DER FÜR DIE CHARGENFREIGABE VERANTWORTLICH IST

Name und Anschrift des Herstellers, der für die Chargenfreigabe verantwortlich ist

Actelion Manufacturing GmbH
Emil-Barell-Strasse 7
79639 Grenzach-Wyhlen
Deutschland

Actelion Pharmaceuticals Belgium NV
Bedrijvenlaan 1
2800 Mechelen
Belgien

In der Druckversion der Packungsbeilage des Arzneimittels müssen Name und Anschrift des Herstellers, der für die Freigabe der betreffenden Charge verantwortlich ist, angegeben werden.

B. BEDINGUNGEN ODER EINSCHRÄNKUNGEN FÜR DIE ABGABE UND DEN GEBRAUCH

Arzneimittel auf eingeschränkte ärztliche Verschreibung (siehe Anhang I: Zusammenfassung der Merkmale des Arzneimittels, Abschnitt 4.2).

C. SONSTIGE BEDINGUNGEN UND AUFLAGEN DER GENEHMIGUNG FÜR DAS INVERKEHRBRINGEN

- **Regelmäßig aktualisierte Unbedenklichkeitsberichte**

Die Anforderungen an die Einreichung von regelmäßig aktualisierten Unbedenklichkeitsberichten einschließlich Berichten über die Leberfunktion für dieses Arzneimittel sind in der nach Artikel 107 c Absatz 7 der Richtlinie 2001/83/EG vorgesehenen und im europäischen Internetportal für Arzneimittel veröffentlichten Liste der in der Union festgelegten Stichtage (EURD-Liste) - und allen künftigen Aktualisierungen - festgelegt.

D. BEDINGUNGEN ODER EINSCHRÄNKUNGEN FÜR DIE SICHERE UND WIRKSAME ANWENDUNG DES ARZNEIMITTELS

- **Risikomanagement-Plan (RMP)**

Der Inhaber der Genehmigung für das Inverkehrbringen führt die notwendigen, im vereinbarten RMP beschriebenen und im Modul 1.8.2. der Zulassung dargelegten, Pharmakovigilanzaktivitäten und Maßnahmen sowie alle künftigen vom Ausschuss für Humanarzneimittel (CHMP) vereinbarten Aktualisierungen des RMP durch.

Ein aktualisierter RMP ist einzureichen:

- nach Aufforderung durch die Europäische Arzneimittel-Agentur,
- jedes Mal wenn das Risikomanagement-System geändert wird, insbesondere infolge neuer eingegangener Informationen, die zu einer wesentlichen Änderung des Nutzen-Risiko-Verhältnisses führen können, oder infolge des Erreichens eines wichtigen Meilensteins (in Bezug auf Pharmakovigilanz oder Risikominimierung).

Zusätzliche Maßnahmen zur Risikominimierung

Kontrolliertes Distributionssystem

Der Inhaber der Genehmigung für das Inverkehrbringen wird mit den zuständigen nationalen Behörden die Einzelheiten eines kontrollierten Distributionssystems abstimmen und wird dieses System jeweils auf nationaler Ebene implementieren, um sicherzustellen, dass alle Ärzte, die beabsichtigen, Tracleer zu verschreiben und/oder abzugeben, vor der ersten Verschreibung des Produktes ein Verordner-Kit mit folgendem Inhalt erhalten:

- Informationen über Tracleer
- Patienteninformationsbroschüre/Patientenkarte mit Warnhinweisen

Die über Tracleer ausgehändigte Information soll die folgenden Schlüsselangaben enthalten:

- Dass Tracleer im Tierversuch teratogen ist.
 - o Die Anwendung bei Schwangeren ist kontraindiziert.
 - o Notwendigkeit einer wirksamen und sicheren Verhütungsmethode.
 - o Dass Wechselwirkungen mit hormonellen Kontrazeptiva bekannt sind.
 - o Bei Frauen im gebärfähigen Alter werden monatliche Schwangerschaftstests empfohlen.
- Dass Tracleer hepatotoxisch ist.
 - o Tracleer sollte bei Child-Pugh-Klasse B oder C, d.h. mittlerer bis schwerer Leberfunktionsstörung, nicht angewendet werden.
 - o Notwendigkeit der Durchführung von Leberfunktionstests:
 - Vor Behandlungsbeginn.
 - Während der gesamten Behandlungsdauer in monatlichen Intervallen.
 - Zwei Wochen nach jeder Dosiserhöhung.
 - o Notwendigkeit einer engmaschigen Kontrolle der Leberfunktion sowie einer Dosisanpassung, wenn die Werte auf mehr als das Dreifache des oberen Normwertes ($> 3 \times \text{ONW}$) ansteigen:
 - >3 und $\leq 5 \times \text{ONW}$: Bestätigung durch Wiederholungstest; bei Bestätigung Tagesdosis reduzieren oder Behandlung abbrechen und mindestens alle zwei Wochen die Leberfunktion überprüfen.
 - >5 und $\leq 8 \times \text{ONW}$: Bestätigung durch Wiederholungstest; bei Bestätigung Behandlung abbrechen und mindestens alle zwei Wochen die Leberfunktion überprüfen.
In den oben beschriebenen Fällen kann nach Rückgang der Werte auf den Stand vor Behandlungsbeginn eine Fortsetzung oder Wiederaufnahme der Behandlung erwogen werden.
 - $> 8 \times \text{ONW}$ oder in den oben beschriebenen Fällen mit begleitenden klinischen Symptomen einer Leberschädigung: Die Behandlung muss abgebrochen werden, eine erneute Anwendung von Tracleer ist nicht in Erwägung zu ziehen.
- Dass die Behandlung mit Tracleer mit einem Abfall des Hämoglobinwertes einhergehen kann.
 - o Notwendigkeit von Blutwertkontrollen:
 - Vor Behandlungsbeginn.
 - Monatlich während der ersten 4 Monate.
 - Danach vierteljährlich.
- Dass die Behandlung mit Tracleer mit Senkung der Spermienzahl assoziiert sein könnte.
- Dass die gleichzeitige Anwendung von Tracleer und Ciclosporin kontraindiziert ist.

Die Patienteninformation muss die folgenden Informationen enthalten:

- Dass Tracleer im Tierversuch teratogen ist.
- Dass Schwangere Tracleer nicht einnehmen dürfen.
- Dass Frauen im gebärfähigen Alter eine zuverlässige Empfängnisverhütung anwenden müssen.

- Dass hormonelle Kontrazeptiva allein keinen ausreichenden Empfängnisschutz bieten.
- Die Notwendigkeit regelmäßiger Schwangerschaftstests.
- Dass Tracleer einen Hämoglobinabfall verursacht und regelmäßige Blutwertkontrollen erforderlich sind.
- Dass Tracleer hepatotoxisch ist und regelmäßige Kontrollen der Leberfunktion erforderlich sind.

Patientenkarte mit Warnhinweisen

- Die Patientenkarte hat im Speziellen zum Ziel, das Bewusstsein des Patienten hinsichtlich der Notwendigkeit regelmäßiger Blutuntersuchungen zur Überwachung der Leberfunktion zu sensibilisieren.
- Die Patientenkarte enthält besondere Warnhinweisen für Frauen im gebärfähigen Alter bezüglich wirksamer empfängnisverhütender Maßnahmen, um eine Schwangerschaft zu vermeiden.

- **Verpflichtung zur Durchführung von Maßnahmen nach der Zulassung**

Beschreibung	Fällig am
Nichtinterventionelle Unbedenklichkeitsprüfung nach der Zulassung (PASS): Studie AC-052-516: Krankheitsmerkmale und Auswirkungen der pulmonal arteriellen Hypertonie bei Kindern und Jugendlichen in der realen klinischen Bedingungen, um weitere Daten über langfristige Sicherheit und Auswirkungen bei pädiatrischen Patienten mit PAH zu erfassen (Systematische Überprüfung der prospektiven Beobachtungsregister)	3-jähriger Einreichungs- zyklus

ANHANG III
ETIKETTIERUNG UND PACKUNGSBEILAGE

A. ETIKETTIERUNG

**ANGABEN AUF DER ÄUSSEREN UMHÜLLUNG
UMKARTON MIT 14, 56 und 112 TABLETTEN**

UMKARTON / BLISTERPACKUNG

1. BEZEICHNUNG DES ARZNEIMITTELS

Tracleer 62,5 mg Filmtabletten

Bosentan

2. WIRKSTOFFE

Jede Filmtablette enthält 62,5 mg Bosentan (als 1 H₂O)

3. SONSTIGE BESTANDTEILE

4. DARREICHUNGSFORM UND INHALT

14 Filmtabletten

56 Filmtabletten

112 Filmtabletten

5. HINWEISE ZUR UND ART(EN) DER ANWENDUNG

Zum Einnehmen

Packungsbeilage beachten

**6. WARNHINWEIS, DASS DAS ARZNEIMITTEL FÜR KINDER UNZUGÄNGLICH
AUFZUBEWAHREN IST**

Arzneimittel für Kinder unzugänglich aufbewahren

7. WEITERE WARNHINWEISE, FALLS ERFORDERLICH

8. VERFALLDATUM

Verwendbar bis {MM/JJJJ}

9. BESONDERE VORSICHTSMASSNAHMEN FÜR DIE AUFBEWAHRUNG

Nicht über 30 °C lagern

10. GEGEBENENFALLS BESONDERE VORSICHTSMASSNAHMEN FÜR DIE BESEITIGUNG VON NICHT VERWENDETEM ARZNEIMITTEL ODER DAVON STAMMENDEN ABFALLMATERIALIEN

11. NAME UND ANSCHRIFT DES PHARMAZEUTISCHEN UNTERNEHMERS

Janssen-Cilag International NV
Turnhoutseweg 30
B-2340 Beerse
Belgien

12. ZULASSUNGSNUMMER(N)

EU/1/02/220/001
EU/1/02/220/002
EU/1/02/220/003

13. CHARGENBEZEICHNUNG

Ch.-B.:

14. VERKAUFSABGRENZUNG

15. HINWEISE FÜR DEN GEBRAUCH

16. ANGABEN IN BLINDENSCHRIFT

Tracleer 62,5 mg

17. INDIVIDUELLES ERKENNUNGSMERKMAL – 2D-BARCODE

2D-Barcode mit individuellem Erkennungsmerkmal.

18. INDIVIDUELLES ERKENNUNGSMERKMAL – VOM MENSCHEN LESBARES FORMAT

PC:
SN:
NN:

**ANGABEN AUF DER ÄUSSEREN UMHÜLLUNG
UMKARTON MIT 56 und 112 TABLETTEN**

UMKARTON / BLISTERPACKUNG

1. BEZEICHNUNG DES ARZNEIMITTELS

Tracleer 125 mg Filmtabletten

Bosentan

2. WIRKSTOFFE

Jede Filmtablette enthält 125 mg Bosentan (als 1 H₂O)

3. SONSTIGE BESTANDTEILE

4. DARREICHUNGSFORM UND INHALT

56 Filmtabletten

112 Filmtabletten

5. HINWEISE ZUR UND ART(EN) DER ANWENDUNG

Zum Einnehmen

Packungsbeilage beachten

**6. WARNHINWEIS, DASS DAS ARZNEIMITTEL FÜR KINDER UNZUGÄNGLICH
AUFZUBEWAHREN IST**

Arzneimittel für Kinder unzugänglich aufbewahren

7. WEITERE WARNHINWEISE, FALLS ERFORDERLICH

8. VERFALLDATUM

Verwendbar bis {MM/JJJJ}

9. BESONDERE VORSICHTSMASSNAHMEN FÜR DIE AUFBEWAHRUNG

Nicht über 30 °C lagern

10. GEGEBENENFALLS BESONDERE VORSICHTSMASSNAHMEN FÜR DIE BESEITIGUNG VON NICHT VERWENDETEM ARZNEIMITTEL ODER DAVON STAMMENDEN ABFALLMATERIALIEN

11. NAME UND ANSCHRIFT DES PHARMAZEUTISCHEN UNTERNEHMERS

Janssen-Cilag International NV
Turnhoutseweg 30
B-2340 Beerse
Belgien

12. ZULASSUNGSNUMMER(N)

EU/1/02/220/004
EU/1/02/220/005

13. CHARGENBEZEICHNUNG

Ch.-B.:

14. VERKAUFSABGRENZUNG

15. HINWEISE FÜR DEN GEBRAUCH

16. ANGABEN IN BLINDENSCHRIFT

Tracleer 125 mg

17. INDIVIDUELLES ERKENNUNGSMERKMAL – 2D-BARCODE

2D-Barcode mit individuellem Erkennungsmerkmal.

18. INDIVIDUELLES ERKENNUNGSMERKMAL – VOM MENSCHEN LESBARES FORMAT

PC:
SN:
NN:

**ANGABEN AUF DER ÄUSSEREN UMHÜLLUNG
UMKARTON MIT 56 TABLETTEN**

UMKARTON / BLISTERPACKUNG

1. BEZEICHNUNG DES ARZNEIMITTELS

Tracleer 32 mg Tabletten zur Herstellung einer Suspension zum Einnehmen

Bosentan

2. WIRKSTOFFE

Jede Tablette zur Herstellung einer Suspension zum Einnehmen enthält 32 mg Bosentan (als 1 H₂O)

3. SONSTIGE BESTANDTEILE

Enthält Aspartam (E951), Packungsbeilage beachten

Aspartam (E951) kann für Patienten mit Phenylketonurie schädlich sein

4. DARREICHUNGSFORM UND INHALT

56 Tabletten zur Herstellung einer Suspension zum Einnehmen (14 x 4)

5. HINWEISE ZUR UND ART(EN) DER ANWENDUNG

Zum Einnehmen

Packungsbeilage beachten

**6. WARNHINWEIS, DASS DAS ARZNEIMITTEL FÜR UNZUGÄNGLICH
AUFZUBEWAHREN IST**

Arzneimittel für Kinder unzugänglich aufbewahren

7. WEITERE WARNHINWEISE, FALLS ERFORDERLICH

8. VERFALLDATUM

Verwendbar bis {MM/JJJJ}

9. BESONDERE VORSICHTSMASSNAHMEN FÜR DIE AUFBEWAHRUNG

Nicht über 25 °C lagern

10. GEGEBENENFALLS BESONDERE VORSICHTSMASSNAHMEN FÜR DIE BESEITIGUNG VON NICHT VERWENDETEM ARZNEIMITTEL ODER DAVON STAMMENDEN ABFALLMATERIALIEN

11. NAME UND ANSCHRIFT DES PHARMAZEUTISCHEN UNTERNEHMERS

Janssen-Cilag International NV
Turnhoutseweg 30
B-2340 Beerse
Belgien

12. ZULASSUNGSNUMMER(N)

EU/1/02/220/006

13. CHARGENBEZEICHNUNG

Ch.-B.:

14. VERKAUFSABGRENZUNG

15. HINWEISE FÜR DEN GEBRAUCH

16. ANGABEN IN BLINDENSCHRIFT

Tracleer 32 mg

17. INDIVIDUELLES ERKENNUNGSMERKMAL – 2D-BARCODE

2D-Barcode mit individuellem Erkennungsmerkmal.

18. INDIVIDUELLES ERKENNUNGSMERKMAL – VOM MENSCHEN LESBARES FORMAT

PC:
SN:
NN:

**ANGABEN AUF DER ÄUSSEREN UMHÜLLUNG UND AUF DEM BEHÄLTNIS
KARTON MIT 56 TABLETTEN**

UMKARTON & FLASCHENETIKETT/ FLASCHEN

1. BEZEICHNUNG DES ARZNEIMITTELS

Tracleer 62,5 mg Filmtabletten

Bosentan

2. WIRKSTOFF(E)

Jede Filmtablette enthält 62,5 mg Bosentan (als 1 H₂O)

3. SONSTIGE BESTANDTEILE

4. DARREICHUNGSFORM UND INHALT

56 Filmtabletten

5. HINWEISE ZUR UND ART(EN) DER ANWENDUNG

Zum Einnehmen
Packungsbeilage beachten

**6. WARNHINWEIS, DASS DAS ARZNEIMITTEL FÜR KINDER UNERREICHBAR UND
NICHT SICHTBAR AUFZUBEWAHREN IST**

Arzneimittel für Kinder unzugänglich aufbewahren

7. WEITERE WARNHINWEISE, FALLS ERFORDERLICH

Trockenmittel nicht einnehmen

8. VERFALLDATUM

Verwendbar bis {MM/JJJJ}
Nach Anbruch innerhalb von 30 Tagen aufbrauchen

Geöffnet am:

9. BESONDERE VORSICHTSMASSNAHMEN FÜR DIE AUFBEWAHRUNG

10. GEGEBENENFALLS BESONDERE VORSICHTSMASSNAHMEN FÜR DIE BESEITIGUNG VON NICHT VERWENDETEM ARZNEIMITTEL ODER DAVON STAMMENDEN ABFALLMATERIALIEN

11. NAME UND ANSCHRIFT DES PHARMAZEUTISCHEN UNTERNEHMERS

Janssen-Cilag International NV
Turnhoutseweg 30
B-2340 Beerse
Belgien

12. ZULASSUNGSNUMMER(N)

EU/1/02/220/007

13. CHARGENUMMER

Ch.-B.:

14. ALLGEMEINE KLASSIFIZIERUNG FÜR DIE LIEFERUNG

15. HINWEISE FÜR DEN GEBRAUCH

16. ANGABEN IN BLINDENSCHRIFT

Tracleer 62,5 mg

17. INDIVIDUELLES ERKENNUNGSMERKMAL – 2D-BARCODE

2D-Barcode mit individuellem Erkennungsmerkmal.

18. INDIVIDUELLES ERKENNUNGSMERKMAL – VOM MENSCHEN LESBARES FORMAT

PC:
SN:
NN:

**ANGABEN AUF DER ÄUSSEREN UMHÜLLUNG UND AUF DEM BEHÄLTNIS
KARTON MIT 56 TABLETTEN**

UMKARTON & FLASCHENETIKETT/FLASCHEN

1. BEZEICHNUNG DES ARZNEIMITTELS

Tracleer 125 mg Filmtabletten

Bosentan

2. WIRKSTOFF(E)

Jede Filmtablette enthält 125 mg Bosentan (als 1 H₂O)

3. SONSTIGE BESTANDTEILE

4. DARREICHUNGSFORM UND INHALT

56 Filmtabletten

5. HINWEISE ZUR UND ART(EN) DER ANWENDUNG

Zum Einnehmen
Packungsbeilage beachten

**6. WARNHINWEIS, DASS DAS ARZNEIMITTEL FÜR KINDER UNERREICHBAR UND
NICHT SICHTBAR AUFZUBEWAHREN IST**

Arzneimittel für Kinder unzugänglich aufbewahren

7. WEITERE WARNHINWEISE, FALLS ERFORDERLICH

Trockenmittel nicht einnehmen

8. VERFALLDATUM

Verwendbar bis {MM/JJJJ}
Nach Anbruch innerhalb von 30 Tagen aufbrauchen

Geöffnet am:

9. BESONDERE VORSICHTSMASSNAHMEN FÜR DIE AUFBEWAHRUNG

10. GEGEBENENFALLS BESONDERE VORSICHTSMASSNAHMEN FÜR DIE BESEITIGUNG VON NICHT VERWENDETEM ARZNEIMITTEL ODER DAVON STAMMENDEN ABFALLMATERIALIEN

11. NAME UND ANSCHRIFT DES PHARMAZEUTISCHEN UNTERNEHMERS

Janssen-Cilag International NV
Turnhoutseweg 30
B-2340 Beerse
Belgien

12. ZULASSUNGSNUMMER(N)

EU/1/02/220/008

13. CHARGENUMMER

Ch.-B.:

14. ALLGEMEINE KLASSIFIZIERUNG FÜR DIE LIEFERUNG

15. HINWEISE FÜR DEN GEBRAUCH

16. ANGABEN IN BLINDENSCHRIFT

Tracleer 125 mg

17. INDIVIDUELLES ERKENNUNGSMERKMAL – 2D-BARCODE

2D-Barcode mit individuellem Erkennungsmerkmal.

18. INDIVIDUELLES ERKENNUNGSMERKMAL – VOM MENSCHEN LESBARES FORMAT

PC:
SN:
NN:

MINDESTANGABEN AUF BLISTERPACKUNGEN ODER FOLIENSTREIFEN

BLISTERPACKUNGEN

1. BEZEICHNUNG DES ARZNEIMITTELS

Tracleer 62,5 mg Tabletten

Bosentan

2. NAME DES PHARMAZEUTISCHEN UNTERNEHMERS

Janssen-Cilag Int

3. VERFALLDATUM

EXP {MM/JJJJ}

4. CHARGENBEZEICHNUNG

Lot

5. WEITERE ANGABEN

MINDESTANGABEN AUF BLISTERPACKUNGEN ODER FOLIENSTREIFEN

BLISTERPACKUNGEN

1. BEZEICHNUNG DES ARZNEIMITTELS

Tracleer 125 mg Tabletten

Bosentan

2. NAME DES PHARMAZEUTISCHEN UNTERNEHMERS

Janssen-Cilag Int

3. VERFALLDATUM

EXP {MM/JJJJ}

4. CHARGENBEZEICHNUNG

Lot

5. WEITERE ANGABEN

MINDESTANGABEN AUF BLISTERPACKUNGEN ODER FOLIENSTREIFEN

BLISTERPACKUNGEN

1. BEZEICHNUNG DES ARZNEIMITTELS

Tracleer 32 mg Tabletten zur Herstellung einer Suspension zum Einnehmen

Bosentan

2. NAME DES PHARMAZEUTISCHEN UNTERNEHMERS

Janssen-Cilag Int

3. VERFALLDATUM

EXP {MM/JJJJ}

4. CHARGENBEZEICHNUNG

Lot

5. WEITERE ANGABEN

**PATIENTENKARTE MIT
WARNHINWEISEN**

((Front cover))

**Wichtige Warnhinweise zur Anwendungssicherheit für Patienten,
die Tracleer (Bosentan) einnehmen**

Diese Karte enthält wichtige Information zu Tracleer. Bitte lesen Sie diese Karte sorgfältig durch, bevor Sie mit der Einnahme von Tracleer beginnen.

Ihr Name: _____

Behandelnder Arzt: _____

Wenn Sie Fragen zu Tracleer haben, kontaktieren Sie bitte Ihren Arzt.

Janssen-Cilag International NV

((Back cover))

Empfängnisverhütung

Wenden Sie zurzeit Verhütungsmittel an?

ja nein

Falls ja, notieren Sie bitte hier die Bezeichnungen:

Nehmen Sie diese Karte zu Ihrem nächsten Besuch bei Ihrem behandelnden Arzt oder Gynäkologen mit, sie/er wird Sie informieren, ob Sie zusätzliche oder andere Verhütungsmethoden benötigen.

((Inside 1))

**Wenn Sie eine Frau im gebärfähigen Alter sind, lesen Sie diese
Karte bitte sehr sorgfältig**

Schwangerschaft

Tracleer kann schädliche Auswirkungen auf die Entwicklung des Feten haben. Daher dürfen Sie Tracleer nicht einnehmen, wenn Sie schwanger sind. Sie dürfen während der Behandlung mit Tracleer auch nicht schwanger werden.

Darüber hinaus kann es, wenn Sie an pulmonaler Hypertonie leiden, bei einer Schwangerschaft zu einer schwerwiegenden Verschlechterung Ihrer Krankheitssymptome kommen. Falls Sie vermuten, dass Sie schwanger sind, informieren Sie bitte Ihren behandelnden Arzt oder Gynäkologen.

Empfängnisverhütung

Eine Verhütung basierend auf Hormonen – wie orale Verhütungsmittel und Antibabypillen, Hormonspritzen, Implantate oder Verhütungspflaster – ist keine zuverlässige Methode, um eine Schwangerschaft bei mit Tracleer behandelten Frauen zu verhindern. Sie müssen Barriere-Methoden – wie ein Kondom für die Frau, Diaphragma oder einen Verhütungs-Schwamm – zusätzlich zu irgendeinem dieser hormonalen Verhütungsmittel anwenden. Stellen Sie bitte sicher, dass Sie alle Ihre Fragen mit Ihrem behandelnden Arzt oder Gynäkologen besprechen – füllen Sie bitte die Rückseite dieser Karte aus und bringen Sie diese Karte zu Ihrem nächsten Besuch bei Ihrem behandelnden

((Inside 2))

Blutuntersuchung zur Leberfunktion

Bei einigen Patienten, die Tracleer eingenommen haben, wurden veränderte Leberfunktionswerte festgestellt. Während der Behandlung mit Tracleer wird Ihr Arzt Termine für regelmäßige Blutuntersuchungen ansetzen. Dabei wird überprüft, ob Veränderungen Ihrer Leberfunktion aufgetreten sind.

**Denken Sie an die monatliche Blutuntersuchung zur Leberfunktion.
Nach einer Dosiserhöhung wird ein zusätzlicher Test nach 2 Wochen durchgeführt.**

Datum des ersten monatlichen Tests: _____

Termine für Ihre monatliche Blutuntersuchung zur Leberfunktion:

Jan _____ Mai _____ Sep _____

Feb _____ Juni _____ Okt _____

März _____ Juli _____ Nov _____

Apr _____ Aug _____ Dez _____

Arzt oder Gynäkologen mit.

Bei Ihnen sollte ein Schwangerschaftstest vor Beginn der Tracleer-Therapie und monatlich während der Behandlung durchgeführt werden, auch wenn Sie glauben, dass Sie nicht schwanger sind.

Datum des ersten monatlichen Schwangerschaftstests: _____

B. PACKUNGSBEILAGE

Gebrauchsinformation: Information für den Anwender

Tracleer 62,5 mg Filmtabletten

Bosentan

Lesen Sie die gesamte Packungsbeilage sorgfältig durch, bevor Sie mit der Einnahme dieses Arzneimittels beginnen, denn sie enthält wichtige Informationen.

- Heben Sie die Packungsbeilage auf. Vielleicht möchten Sie diese später nochmals lesen.
- Wenn Sie weitere Fragen haben, wenden Sie sich bitte an Ihren Arzt oder Apotheker.
- Dieses Arzneimittel wurde Ihnen persönlich verschrieben. Geben Sie es nicht an Dritte weiter. Es kann anderen Menschen schaden, auch wenn diese die gleichen Beschwerden haben wie Sie.
- Wenn Sie Nebenwirkungen bemerken, wenden Sie sich an Ihren Arzt oder Apotheker. Dies gilt auch für Nebenwirkungen, die nicht in dieser Packungsbeilage angegeben sind.

Was in dieser Packungsbeilage steht

1. Was ist Tracleer und wofür wird es angewendet?
2. Was sollten Sie vor der Einnahme von Tracleer beachten?
3. Wie ist Tracleer einzunehmen?
4. Welche Nebenwirkungen sind möglich?
5. Wie ist Tracleer aufzubewahren?
6. Inhalt der Packung und weitere Informationen

1. Was ist Tracleer und wofür wird es angewendet?

Tracleer Tabletten enthalten den Wirkstoff Bosentan, der das natürlich vorkommende Hormon namens Endothelin-1 (ET-1), das eine Verengung der Blutgefäße bewirkt, blockiert. Somit sorgt Tracleer für eine Erweiterung der Blutgefäße und zählt zu der Arzneimittelklasse der „Endothelin-Rezeptor-Antagonisten“.

Tracleer wird angewendet zur Behandlung von:

- **pulmonal arterieller Hypertonie (PAH).** PAH ist eine Erkrankung mit starker Verengung der Blutgefäße in der Lunge (Lungenarterien), wodurch es zu einem erhöhten Blutdruck in den Gefäßen kommt, die das Blut vom Herzen in die Lunge transportieren. Dieser Druck verringert die Sauerstoffmenge, die in der Lunge ins Blut gelangen kann, wodurch körperliche Aktivität erschwert wird. Tracleer erweitert die Lungenarterien und erleichtert es dem Herzen, das Blut in die Lunge zu pumpen. Dadurch sinkt der Blutdruck und die Symptome bessern sich.

Tracleer wird zur Behandlung von Patienten mit PAH in der funktionellen Klasse III zur Verbesserung der körperlichen Leistungsfähigkeit (Fähigkeit zur Ausübung körperlicher Aktivitäten) und der Symptomatik angewendet. Die „Klasse“ bezieht sich auf den Schweregrad der Erkrankung. „Klasse III“ bedeutet eine deutliche Einschränkung der körperlichen Leistungsfähigkeit. Gewisse Verbesserungen zeigten sich auch bei Patienten mit PAH der Klasse II. „Klasse II“ bedeutet eine leichte Einschränkung der körperlichen Leistungsfähigkeit. Die PAH, bei der Tracleer angewendet wird, kann:

- primär sein (unbekannter oder familiärer Ursache);
 - als Folge von Sklerodermie (auch systemische Sklerose genannt, einer Krankheit mit abnormem Wachstum des Bindegewebes, das die Haut und andere Organe stützt) auftreten;
 - durch kongenitale (angeborene) Herzfehler mit Shunts (abnormes Fließverhalten) auftreten, die einen abnormen Fluss von Blut durch Herz und Lunge verursachen.
- **Digitale Ulzerationen:** (wunden Stellen an Fingern und Zehen) bei erwachsenen Patienten mit systemischer Sklerose. Tracleer vermindert die Anzahl neu auftretender Geschwüre an Fingern oder Zehen.

2. Was sollten Sie vor der Einnahme von Tracleer beachten?

Tracleer darf nicht eingenommen werden, wenn Sie

- **allergisch gegenüber Bosentan** oder einem sonstigen Bestandteil des Arzneimittels sind (angegeben in Abschnitt 6),
- **eine Leberfunktionsstörung haben** (fragen Sie bitte Ihren Arzt),
- **schwanger sind oder schwanger werden könnten**, weil Sie keine wirksame und sichere Verhütungsmethode benutzen. Lesen Sie bitte die Informationen unter „Schwangerschaftstests“ und „Verhütungsmittel“ sowie „Einnahme von Tracleer zusammen mit anderen Arzneimitteln“,
- **mit Ciclosporin behandelt werden** (ein Arzneimittel, das nach einer Transplantation oder zur Behandlung der Schuppenflechte angewendet wird).

Bitte informieren Sie Ihren Arzt, wenn einer dieser Punkte auf Sie zutrifft.

Warnhinweise und Vorsichtsmaßnahmen

Arztuntersuchungen vor der Behandlung mit Tracleer

Folgende Untersuchungen wird Ihr Arzt vor der Behandlung durchführen:

- Blutuntersuchungen zur Überprüfung Ihrer Leberfunktion
- Blutuntersuchungen zur Feststellung einer Anämie (niedriger Hämoglobinwert)
- Schwangerschaftstests, wenn Sie eine Frau im gebärfähigen Alter sind

Arztuntersuchungen während der Behandlung mit Tracleer

Bei einigen Patienten, die Tracleer einnehmen, wurden veränderte Leberfunktionswerte und Anämie (niedrige Hämoglobinwerte) festgestellt. Während der Behandlung mit Tracleer wird Ihr Arzt regelmäßige Blutuntersuchungen vornehmen. Dabei wird überprüft, ob Veränderungen Ihrer Leberfunktion und des Hämoglobinwerts aufgetreten sind.

Bitte ziehen Sie bei allen Untersuchungen Ihre Patientenkarte mit Warnhinweisen (in Ihrer Packung von Tracleer-Tabletten) hinzu. Es ist wichtig, dass diese Blutuntersuchungen regelmäßig durchgeführt werden, solange Sie Tracleer einnehmen. Wir empfehlen Ihnen, das Datum der letzten Untersuchung und Ihrer nächsten Untersuchung (fragen Sie Ihren Arzt nach dem Datum) in die Patientenkarte mit Warnhinweisen einzutragen. Das hilft Ihnen, sich an die Fälligkeit der nächsten Untersuchung zu erinnern.

Blutuntersuchungen zur Leberfunktion

Diese werden jeden Monat während der Behandlung mit Tracleer durchgeführt. Nach einer Dosiserhöhung wird ein zusätzlicher Test nach 2 Wochen durchgeführt.

Blutuntersuchungen auf Anämie

Diese Untersuchungen werden während der ersten 4 Monate jeden Monat durchgeführt, danach alle 3 Monate, da Patienten, die Tracleer einnehmen, eine Anämie bekommen können.

Wenn die Ergebnisse nicht im Normbereich liegen, wird Ihr Arzt gegebenenfalls die Dosis verringern oder die Behandlung mit Tracleer beenden und weitere Untersuchungen durchführen, um der Ursache nachzugehen.

Kinder und Jugendliche

Tracleer wird bei pädiatrischen Patienten mit systemischer Sklerose und digitalen Ulzerationen nicht empfohlen. Bitte siehe auch Abschnitt 3. „Wie ist Tracleer einzunehmen“.

Einnahme von Tracleer zusammen mit anderen Arzneimitteln

Bitte informieren Sie Ihren Arzt oder Apotheker, wenn Sie andere Arzneimittel einnehmen oder vor Kurzem eingenommen haben, auch wenn es sich nicht um verschreibungspflichtige Arzneimittel handelt. Sagen Sie Ihrem Arzt vor allem, wenn Sie Folgendes nehmen:

- Ciclosporin (ein Arzneimittel, das nach Transplantationen oder zur Behandlung der Schuppenflechte angewendet wird). Dieses Arzneimittel darf nicht zusammen mit Tracleer eingenommen werden.
- Sirolimus oder Tacrolimus (angewendet nach Transplantationen), da die gleichzeitige Anwendung mit Tracleer nicht empfehlenswert ist.
- Glibenclamid (für Diabetes), Rifampicin (zur Behandlung von Tuberkulose), Fluconazol (zur Behandlung von Pilzinfektionen), Ketoconazol (zur Behandlung des Cushing-Syndroms) oder Nevirapin (bei HIV-Infektion), da die Anwendung dieser Arzneimittel zusammen mit Tracleer nicht empfehlenswert ist.
- Andere Arzneimittel zur Behandlung einer HIV-Infektion, da bei gleichzeitiger Anwendung mit Tracleer eine angemessene Überwachung der Therapie erforderlich werden kann.
- Hormonale Verhütungsmittel, da sie als alleinige Verhütungsmethode nicht wirksam sind, wenn Sie Tracleer einnehmen. In Ihrer Packung mit Tracleer-Tabletten finden Sie eine Patientenkarte mit Warnhinweisen, die Sie sorgfältig lesen sollten. Ihr behandelnder Arzt und/oder Gynäkologe wird die für Sie geeignete Verhütungsmethode festlegen.
- Andere Medikamente zur Behandlung pulmonaler Hypertonie: Sildenafil und Tadalafil;
- Warfarin (ein Blutverdünnungsmittel);
- Simvastatin (zur Behandlung erhöhter Cholesterinwerte).

Verkehrstüchtigkeit und Fähigkeit zum Bedienen von Maschinen

Tracleer hat keine oder einen zu vernachlässigenden Einfluss auf die Verkehrstüchtigkeit und die Fähigkeit zum Bedienen von Maschinen. Allerdings kann Tracleer Hypotonie (Abfall des Blutdrucks) mit Symptomen wie Benommenheit, Beeinträchtigung des Sehvermögens oder kurz andauernder Bewusstlosigkeit (Synkope) verursachen, die Ihre Verkehrstüchtigkeit und Fähigkeit zum Bedienen von Maschinen beeinträchtigen kann. Wenn Sie sich daher während der Behandlung mit Tracleer benommen fühlen oder den Eindruck haben, verschwommen zu sehen, dürfen Sie kein Fahrzeug führen oder Werkzeuge oder Maschinen bedienen.

Frauen im gebärfähigen Alter

Nehmen Sie Tracleer **nicht** ein, wenn Sie schwanger sind oder eine Schwangerschaft planen.

Schwangerschaftstests

Tracleer kann das Ungeborene schädigen, wenn Sie vor Beginn oder während der Behandlung schwanger werden. Wenn Sie eine Frau im gebärfähigen Alter sind, wird Ihr behandelnder Arzt Sie bitten, vor Beginn der Einnahme von Tracleer und regelmäßig während der Behandlung Schwangerschaftstests durchzuführen.

Verhütungsmittel

Wenn Sie schwanger werden können, wenden Sie bitte eine sichere Verhütungsmethode (Empfängnisverhütung) an, während Sie Tracleer einnehmen. Ihr behandelnder Arzt oder Gynäkologe wird Sie über wirksame und sichere Verhütungsmethoden während der Behandlung mit Tracleer beraten. Da Tracleer hormonale Verhütungsmittel (z. B. orale Verhütungsmittel, Hormonspritzen, Implantate oder Verhütungspflaster) wirkungslos machen kann, sind diese zur Schwangerschaftsverhütung alleine nicht zuverlässig. Deshalb müssen Sie, wenn Sie hormonale Verhütungsmittel anwenden, zusätzlich eine Barriere-Methode verwenden (z. B. ein Kondom für die Frau, ein Diaphragma oder einen Verhütungs-Schwamm, oder Ihr Partner muss ein Kondom benutzen). In Ihrer Packung mit Tracleer-Tabletten finden Sie eine Patientenkarte mit Warnhinweisen für Patienten. Sie sollten diese Karte ausfüllen und zu Ihrem nächsten Arztbesuch mitnehmen, sodass Ihr behandelnder Arzt oder Gynäkologe beurteilen kann, ob Sie zusätzliche oder andere zuverlässige Verhütungsmethoden benötigen. Monatliche Schwangerschaftstests werden während der Einnahme von Tracleer empfohlen, wenn Sie im gebärfähigen Alter sind.

Teilen Sie Ihrem Arzt unverzüglich mit, wenn Sie während der Behandlung mit Tracleer schwanger geworden sind oder in naher Zukunft eine Schwangerschaft planen.

Stillzeit

Teilen Sie Ihrem Arzt unverzüglich mit, ob Sie stillen. Ihnen wird empfohlen, vor der Einnahme von Tracleer abzustillen, da nicht bekannt ist, ob der Wirkstoff von Tracleer in die Muttermilch übertritt.

Fertilität

Wenn Sie ein Mann sind und Tracleer einnehmen, ist es möglich, dass dieses Arzneimittel Ihre Spermienzahl senken kann. Es kann nicht ausgeschlossen werden, dass Ihre Fähigkeit ein Kind zu zeugen, beeinflusst werden könnte. Bitte sprechen Sie mit Ihrem Arzt, wenn Sie Fragen oder Bedenken zu diesem Thema haben.

3. Wie ist Tracleer einzunehmen?

Die Behandlung sollte nur durch einen Arzt eingeleitet und überwacht werden, der in der Behandlung der PAH oder der systemischen Sklerose erfahren ist. Nehmen Sie dieses Arzneimittel immer genau nach Anweisung Ihres Arztes ein. Fragen Sie bei Ihrem Arzt oder Apotheker nach, wenn Sie sich nicht sicher sind.

Einnahme von Tracleer zusammen mit Nahrungsmitteln und Getränken

Tracleer kann mit oder unabhängig von den Mahlzeiten eingenommen werden.

Empfohlene Dosierung

Erwachsene

In den ersten 4 Wochen wird die Behandlung von Erwachsenen normalerweise mit 1 Tablette mit 62,5 mg zweimal täglich (morgens und abends) eingeleitet. Abhängig davon, wie Sie auf die Behandlung mit Tracleer ansprechen, wird Ihnen Ihr Arzt danach zweimal täglich eine Tablette mit 125 mg verordnen.

Kinder und Jugendliche

Die Dosierungsempfehlung bei Kindern gilt nur für PAH. Bei Kindern im Alter von 1 Jahr oder älter wird die Behandlung mit Tracleer normalerweise mit 2 mg pro kg Körpergewicht zweimal täglich (morgens und abends) eingeleitet. Ihr Arzt wird Sie über die Dosierung informieren.

Bitte beachten Sie, dass Tracleer auch als 32 mg Tablette mit der Möglichkeit der Herstellung einer Suspension zum Einnehmen verfügbar ist, die eine korrekte Dosierung für Kinder und Patienten mit geringem Körpergewicht oder Schluckschwierigkeiten bei der Einnahme von Filmtabletten einfacher macht.

Sprechen Sie mit Ihrem Arzt oder Apotheker, wenn Sie den Eindruck haben, dass die Wirkung von Tracleer zu stark oder zu schwach ist, um zu klären, ob Ihre Dosis geändert werden muss.

Wie Tracleer einzunehmen ist

Es wird empfohlen die Tabletten morgens und abends mit etwas Wasser einzunehmen. Die Tabletten können mit oder unabhängig von den Mahlzeiten eingenommen werden.

Wenn Sie eine größere Menge von Tracleer eingenommen haben, als Sie sollten

Wenn Sie mehr Tabletten eingenommen haben als verordnet, suchen Sie unverzüglich einen Arzt auf.

Wenn Sie die Einnahme von Tracleer vergessen haben

Wenn Sie die Einnahme von Tracleer vergessen haben, nehmen Sie sofort eine Tablette ein, wenn Sie daran denken, und nehmen Sie danach das Arzneimittel wieder zur gewohnten Zeit ein. Nehmen Sie nicht die doppelte Dosis ein, wenn Sie die vorherige Einnahme vergessen haben.

Wenn Sie die Einnahme von Tracleer abbrechen

Wenn Sie die Behandlung mit Tracleer abrupt beenden, können sich Ihre Symptome verschlimmern. Setzen Sie das Arzneimittel nur auf Anweisung Ihres Arztes ab. Der Arzt wird Ihnen gegebenenfalls raten, zunächst einige Tage lang eine geringere Dosis einzunehmen, bevor Sie Tracleer ganz absetzen.

Wenn Sie weitere Fragen zur Anwendung dieses Arzneimittels haben, wenden Sie sich an Ihren Arzt oder Apotheker.

4. Welche Nebenwirkungen sind möglich?

Wie alle Arzneimittel kann auch dieses Arzneimittel Nebenwirkungen haben, die aber nicht bei jedem auftreten müssen.

Die schwerwiegendsten Nebenwirkungen im Zusammenhang mit Tracleer sind:

- Veränderte Leberfunktionswerte, die mehr als 1 von 10 Behandelten betreffen können.
- Anämie (verminderte Anzahl roter Blutzellen), die bis zu 1 von 10 Behandelten betreffen kann. Eine Anämie kann gelegentlich eine Bluttransfusion erfordern.

Ihre Leber- und Blutwerte werden während der Behandlung mit Tracleer überwacht (siehe Abschnitt 2). Es ist wichtig, dass Sie diese Tests wie von Ihrem Arzt verordnet durchführen lassen.

Anzeichen dafür, dass Ihre Leber möglicherweise nicht richtig arbeitet, sind z. B.

- Übelkeit (Breachreiz)
- Erbrechen
- Fieber (erhöhte Temperatur)
- Magenschmerzen (Bauchbeschwerden)
- Gelbsucht (Gelbtönung der Haut oder der Augen)
- Dunkelfärbung des Urins
- Hautjucken
- Lethargie oder Fatigue (ungewöhnliche Müdigkeit oder Erschöpfung)
- Grippeartige Beschwerden (Gelenk- und Muskelschmerzen mit Fieber)

Wenn Sie eines dieser Anzeichen feststellen, **informieren Sie unverzüglich Ihren Arzt.**

Andere Nebenwirkungen:

Sehr häufig (kann **mehr als 1 von 10** Behandelten betreffen):

- Kopfschmerzen
- Ödeme (Schwellungen der Beine und Fußgelenke oder andere Zeichen einer Flüssigkeitsansammlung)

Häufig (kann **bis zu 1 von 10** Behandelten betreffen):

- Gerötetes Aussehen oder Rötung der Haut
- Überempfindlichkeitsreaktionen (einschließlich entzündliche Hautreaktionen, Juckreiz und Hautausschlag)
- Gastroösophageale Refluxkrankheit (saurer Reflux)
- Durchfall
- Synkope (Ohnmacht)
- Palpitationen (schneller oder unregelmäßiger Herzschlag)
- Niedriger Blutdruck
- Verstopfte Nase (nasale Kongestion)

Gelegentlich (kann **bis zu 1 von 100** Behandelten betreffen):

- Thrombozytopenie (erniedrigte Blutplättchenzahl)

- Neutropenie/Leukopenie (verminderte Anzahl weißer Blutzellen)
- Erhöhte Leberfunktionswerte mit Hepatitis (Entzündung der Leber) einschließlich möglicher Exazerbation einer zugrunde liegenden Hepatitis und/oder Gelbsucht (Gelbfärbung der Haut oder der Augen)

Selten (kann bis zu 1 von 1000 Behandelten betreffen):

- Anaphylaxie (generalisierte allergische Reaktion), Angioödem (Schwellung, üblicherweise im Bereich der Augen, Lippen, Zunge oder Rachen)
- Zirrhose (Narbenbildung) der Leber, Leberversagen (schwerwiegende Störung der Leberfunktion)

Verschwommenes Sehen wurde ebenfalls mit nicht bekannter Häufigkeit berichtet (Häufigkeit auf Grundlage der verfügbaren Daten nicht abschätzbar).

Nebenwirkungen bei Kindern und Jugendlichen

Die Nebenwirkungen, die bei mit Tracleer behandelten Kindern berichtet wurden, sind die gleichen wie bei Erwachsenen.

Meldung von Nebenwirkungen

Wenn Sie Nebenwirkungen bemerken, wenden Sie sich an Ihren Arzt oder Apotheker. Dies gilt auch für Nebenwirkungen, die nicht in dieser Packungsbeilage angegeben sind. Sie können Nebenwirkungen auch direkt über [das in Anhang V aufgeführte nationale Meldesystem](#) anzeigen. Indem Sie Nebenwirkungen melden, können Sie dazu beitragen, dass mehr Informationen über die Sicherheit dieses Arzneimittels zur Verfügung gestellt werden.

5. Wie ist Tracleer aufzubewahren?

Bewahren Sie dieses Arzneimittel für Kinder unzugänglich auf.

Sie dürfen dieses Arzneimittel nach dem auf dem Umkarton und auf der Blisterpackung nach „Verw. bis“ bzw. „Verwendbar bis“ angegebenen Verfalldatum nicht mehr verwenden.

Für weiße hochdichte Polyethylenflaschen: Nach Anbruch innerhalb von 30 Tagen aufbrauchen.

Für PVC/PE/PVDC-Aluminium-Blisterpackungen:

Nicht über 30 °C lagern.

Für weiße hochdichte Polyethylenflaschen:

Für dieses Arzneimittel sind keine besonderen Lagerungsbedingungen erforderlich.

Entsorgen Sie Arzneimittel nicht im Abwasser oder Haushaltsabfall. Fragen Sie Ihren Apotheker, wie das Arzneimittel zu entsorgen ist, wenn Sie es nicht mehr verwenden. Sie tragen damit zum Schutz der Umwelt bei.

6. Inhalt der Packung und weitere Informationen

Was Tracleer enthält

- **Tracleer 62,5 mg Filmtabletten: Der Wirkstoff** ist Bosentan 1 H₂O. Jede Tablette enthält 62,5 mg Bosentan (als 1 H₂O).
- **Die sonstigen Bestandteile** im Tablettenkern sind: Maisstärke, Vorverkleisterte Stärke, Carboxymethylstärke-Natrium (Typ A), Povidon, Glyceroldibehenat und Magnesiumstearat.

Filmüberzug: Hypromellose, Triacetin, Talkum, Titandioxid (E171), Eisen(III)-hydroxid-oxid x H₂O (E172), Eisen(III)-oxid (E172) und Ethylcellulose.

Wie Tracleer aussieht und Inhalt der Packung

Tracleer 62,5 mg Filmtabletten sind orange-weiße, runde Filmtabletten, auf denen auf einer Seite „62,5“ eingepreßt ist.

PVC/PE/PVDC-Aluminium-Blisterpackungen mit 14 Filmtabletten.

Die Packungen enthalten 14, 56 oder 112 Filmtabletten (Tracleer 62,5 mg Filmtabletten).

Weißer hochdichte Polyethylenflaschen mit einem Silikageltrockenmittel mit

56 Filmtabletten. Umkartons enthalten 56 Filmtabletten (Tracleer 62,5 mg Filmtabletten). Trockenmittel nicht einnehmen.

Es werden möglicherweise nicht alle Packungsgrößen in den Verkehr gebracht.

Pharmazeutischer Unternehmer

Janssen-Cilag International NV
Turnhoutseweg 30
B-2340 Beerse
Belgien

Hersteller

Actelion Manufacturing GmbH
Emil-Barell-Strasse 7
79639 Grenzach-Wyhlen
Deutschland

Actelion Pharmaceuticals Belgium NV
Bedrijvenlaan 1
2800 Mechelen
Belgien

Falls weitere Informationen über das Arzneimittel gewünscht werden, setzen Sie sich bitte mit dem örtlichen Vertreter des pharmazeutischen Unternehmers in Verbindung.

België/Belgique/Belgien

Actelion, a division of Janssen-Cilag
International NV
Tél/Tel: +32-(0)15 284 777

Lietuva

Actelion, a division of Janssen-Cilag
International NV
Tel: +370 5 278 68 88

България

Actelion, a division of Janssen-Cilag
International NV
Тел.: +359 2 489 94 00

Luxembourg/Luxemburg

Actelion, a division of Janssen-Cilag
International NV
Tél/Tel: +32-(0)15 284 777

Česká republika

Actelion, a division of Janssen-Cilag
International NV
Tel: +420 221 968 006

Magyarország

Actelion, a division of Janssen-Cilag
International NV
Tel: +36 1 413 3270

Danmark

Actelion, a division of Janssen-Cilag
International NV
Tlf: +45 3694 45 95

Malta

Actelion, a division of Janssen-Cilag
International NV
Tel: +356 2397 6000

Deutschland

Actelion, a division of Janssen-Cilag
International NV
Tel: +49 761 45 64 0

Eesti

Actelion, a division of Janssen-Cilag
International NV
Tel: +372 617 7410

Ελλάδα

Actelion, a division of Janssen-Cilag
International NV
Τηλ: +30 210 675 25 00

España

Actelion, a division of Janssen-Cilag
International NV
Tel: +34 93 366 43 99

France

Actelion, a division of Janssen-Cilag
International NV
Tél: +33 (0)1 55 00 26 66

Hrvatska

Actelion, a division of Janssen-Cilag
International NV
Tel: +385 1 6610 700

Ireland

Actelion, a division of Janssen-Cilag
International NV
Tel: +353 1 800 709 122

Ísland

Actelion, a division of Janssen-Cilag
International NV
Sími: +46 8 544 982 50

Italia

Actelion, a division of Janssen-Cilag
International NV
Tel: +39 0542 64 87 40

Κύπρος

Actelion, a division of Janssen-Cilag
International NV
Τηλ: +30 210 675 25 00

Latvija

Actelion, a division of Janssen-Cilag
International NV
Tel: +371 678 93561

Nederland

Actelion, a division of Janssen-Cilag
International NV
Tel: +31 (0)348 435950

Norge

Actelion, a division of Janssen-Cilag
International NV
Tlf: +47 22480370

Österreich

Actelion, a division of Janssen-Cilag
International NV
Tel: +43 1 505 4527

Polska

Actelion, a division of Janssen-Cilag
International NV
Tel: +48 (22) 262 31 00

Portugal

Actelion, a division of Janssen-Cilag
International NV
Tel: +351 214 368 600

România

Actelion, a division of Janssen-Cilag
International NV
Tel: +40 21 207 1800

Slovenija

Actelion, a division of Janssen-Cilag
International NV
Tel: +386 1 401 18 00

Slovenská republika

Actelion, a division of Janssen-Cilag
International NV
Tel: +420 221 968 006

Suomi/Finland

Actelion, a division of Janssen-Cilag
International NV
Puh/Tel: +358 9 2510 7720

Sverige

Actelion, a division of Janssen-Cilag
International NV
Tel: +46 8 544 982 50

United Kingdom

Actelion Pharmaceuticals UK Ltd
Tel: +44 208 987 3333

Diese Gebrauchsinformation wurde zuletzt überarbeitet im:

Ausführliche Informationen zu diesem Arzneimittel sind auf den Internetseiten der Europäischen Arzneimittel Agentur: <http://www.ema.europa.eu/> verfügbar.

Gebrauchsinformation: Information für den Anwender

Tracleer 125 mg Filmtabletten

Bosentan

Lesen Sie die gesamte Packungsbeilage sorgfältig durch, bevor Sie mit der Einnahme dieses Arzneimittels beginnen, denn sie enthält wichtige Informationen.

- Heben Sie die Packungsbeilage auf. Vielleicht möchten Sie diese später nochmals lesen.
- Wenn Sie weitere Fragen haben, wenden Sie sich bitte an Ihren Arzt oder Apotheker.
- Dieses Arzneimittel wurde Ihnen persönlich verschrieben. Geben Sie es nicht an Dritte weiter. Es kann anderen Menschen schaden, auch wenn diese die gleichen Beschwerden haben wie Sie.
- Wenn Sie Nebenwirkungen bemerken, wenden Sie sich an Ihren Arzt oder Apotheker. Dies gilt auch für Nebenwirkungen, die nicht in dieser Packungsbeilage angegeben sind.

Was in dieser Packungsbeilage steht

1. Was ist Tracleer und wofür wird es angewendet?
2. Was sollten Sie vor der Einnahme von Tracleer beachten?
3. Wie ist Tracleer einzunehmen?
4. Welche Nebenwirkungen sind möglich?
5. Wie ist Tracleer aufzubewahren?
6. Inhalt der Packung und weitere Informationen

1. Was ist Tracleer und wofür wird es angewendet?

Tracleer Tabletten enthalten den Wirkstoff Bosentan, der das natürlich vorkommende Hormon namens Endothelin-1 (ET-1), das eine Verengung der Blutgefäße bewirkt, blockiert. Somit sorgt Tracleer für eine Erweiterung der Blutgefäße und zählt zu der Arzneimittelklasse der „Endothelin-Rezeptor-Antagonisten“.

Tracleer wird angewendet zur Behandlung von:

- **pulmonal arterieller Hypertonie (PAH).** PAH ist eine Erkrankung mit starker Verengung der Blutgefäße in der Lunge (Lungenarterien), wodurch es zu einem erhöhten Blutdruck in den Gefäßen kommt, die das Blut vom Herzen in die Lunge transportieren. Dieser Druck verringert die Sauerstoffmenge, die in der Lunge ins Blut gelangen kann, wodurch körperliche Aktivität erschwert wird. Tracleer erweitert die Lungenarterien und erleichtert es dem Herzen, das Blut in die Lunge zu pumpen. Dadurch sinkt der Blutdruck und die Symptome bessern sich.

Tracleer wird zur Behandlung von Patienten mit PAH in der funktionellen Klasse III zur Verbesserung der körperlichen Leistungsfähigkeit (Fähigkeit zur Ausübung körperlicher Aktivitäten) und der Symptomatik angewendet. Die „Klasse“ bezieht sich auf den Schweregrad der Erkrankung. „Klasse III“ bedeutet eine deutliche Einschränkung der körperlichen Leistungsfähigkeit. Gewisse Verbesserungen zeigten sich auch bei Patienten mit PAH der Klasse II. „Klasse II“ bedeutet eine leichte Einschränkung der körperlichen Leistungsfähigkeit. Die PAH, bei der Tracleer angewendet wird, kann:

- primär sein (unbekannter oder familiärer Ursache);
 - als Folge von Sklerodermie (auch systemische Sklerose genannt, einer Krankheit mit abnormem Wachstum des Bindegewebes, das die Haut und andere Organe stützt) auftreten;
 - durch kongenitale (angeborene) Herzfehler mit Shunts (abnormes Fließverhalten) auftreten, die einen abnormen Fluss von Blut durch Herz und Lunge verursachen.
- **Digitale Ulzerationen:** (wunden Stellen an Fingern und Zehen) bei erwachsenen Patienten mit systemischer Sklerose. Tracleer vermindert die Anzahl neu auftretender Geschwüre an Fingern oder Zehen.

2. Was sollten Sie vor der Einnahme von Tracleer beachten?

Tracleer darf nicht eingenommen werden, wenn Sie

- **allergisch gegenüber Bosentan** oder einem sonstigen Bestandteil des Arzneimittels sind (angegeben in Abschnitt 6),
- **eine Leberfunktionsstörung haben** (fragen Sie bitte Ihren Arzt),
- **schwanger sind oder schwanger werden könnten**, weil Sie keine wirksame und sichere Verhütungsmethode benutzen. Lesen Sie bitte die Informationen unter „Schwangerschaftstests“ und „Verhütungsmittel“ sowie „Einnahme von Tracleer zusammen mit anderen Arzneimitteln“,
- **mit Ciclosporin behandelt werden** (ein Arzneimittel, das nach einer Transplantation oder zur Behandlung der Schuppenflechte angewendet wird).

Bitte informieren Sie Ihren Arzt, wenn einer dieser Punkte auf Sie zutrifft.

Warnhinweise und Vorsichtsmaßnahmen

Arztuntersuchungen vor der Behandlung mit Tracleer

Folgende Untersuchungen wird Ihr Arzt vor der Behandlung durchführen:

- Blutuntersuchungen zur Überprüfung Ihrer Leberfunktion
- Blutuntersuchungen zur Feststellung einer Anämie (niedriger Hämoglobinwert)
- Schwangerschaftstests, wenn Sie eine Frau im gebärfähigen Alter sind

Arztuntersuchungen während der Behandlung mit Tracleer

Bei einigen Patienten, die Tracleer einnehmen, wurden veränderte Leberfunktionswerte und Anämie (niedrige Hämoglobinwerte) festgestellt. Während der Behandlung mit Tracleer wird Ihr Arzt regelmäßige Blutuntersuchungen vornehmen. Dabei wird überprüft, ob Veränderungen Ihrer Leberfunktion und des Hämoglobinwerts aufgetreten sind.

Bitte ziehen Sie bei allen Untersuchungen Ihre Patientenkarte mit Warnhinweisen (in Ihrer Packung von Tracleer-Tabletten) hinzu. Es ist wichtig, dass diese Blutuntersuchungen regelmäßig durchgeführt werden, solange Sie Tracleer einnehmen. Wir empfehlen Ihnen, das Datum der letzten Untersuchung und Ihrer nächsten Untersuchung (fragen Sie Ihren Arzt nach dem Datum) in die Patientenkarte mit Warnhinweisen einzutragen. Das hilft Ihnen, sich an die Fälligkeit der nächsten Untersuchung zu erinnern.

Blutuntersuchungen zur Leberfunktion

Diese werden jeden Monat während der Behandlung mit Tracleer durchgeführt. Nach einer Dosiserhöhung wird ein zusätzlicher Test nach 2 Wochen durchgeführt.

Blutuntersuchungen auf Anämie

Diese Untersuchungen werden während der ersten 4 Monate jeden Monat durchgeführt, danach alle 3 Monate, da Patienten, die Tracleer einnehmen, eine Anämie bekommen können.

Wenn die Ergebnisse nicht im Normbereich liegen, wird Ihr Arzt gegebenenfalls die Dosis verringern oder die Behandlung mit Tracleer beenden und weitere Untersuchungen durchführen, um der Ursache nachzugehen.

Kinder und Jugendliche

Tracleer wird bei pädiatrischen Patienten mit systemischer Sklerose und digitalen Ulzerationen nicht empfohlen. Bitte siehe auch Abschnitt 3. „Wie ist Tracleer einzunehmen“.

Einnahme von Tracleer zusammen mit anderen Arzneimitteln

Bitte informieren Sie Ihren Arzt oder Apotheker, wenn Sie andere Arzneimittel einnehmen oder vor Kurzem eingenommen haben, auch wenn es sich nicht um verschreibungspflichtige Arzneimittel handelt. Sagen Sie Ihrem Arzt vor allem, wenn Sie Folgendes nehmen:

- Ciclosporin (ein Arzneimittel, das nach Transplantationen oder zur Behandlung der Schuppenflechte angewendet wird). Dieses Arzneimittel darf nicht zusammen mit Tracleer eingenommen werden.
- Sirolimus oder Tacrolimus (angewendet nach Transplantationen), da die gleichzeitige Anwendung mit Tracleer nicht empfehlenswert ist.
- Glibenclamid (für Diabetes), Rifampicin (zur Behandlung von Tuberkulose), Fluconazol (zur Behandlung von Pilzinfektionen), Ketoconazol (zur Behandlung des Cushing-Syndroms) oder Nevirapin (bei HIV-Infektion), da die Anwendung dieser Arzneimittel zusammen mit Tracleer nicht empfehlenswert ist.
- Andere Arzneimittel zur Behandlung einer HIV-Infektion, da bei gleichzeitiger Anwendung mit Tracleer eine angemessene Überwachung der Therapie erforderlich werden kann.
- Hormonale Verhütungsmittel, da sie als alleinige Verhütungsmethode nicht wirksam sind, wenn Sie Tracleer einnehmen. In Ihrer Packung mit Tracleer-Tabletten finden Sie eine Patientenkarte mit Warnhinweisen, die Sie sorgfältig lesen sollten. Ihr behandelnder Arzt und/oder Gynäkologe wird die für Sie geeignete Verhütungsmethode festlegen.
- Andere Medikamente zur Behandlung pulmonaler Hypertonie: Sildenafil und Tadalafil;
- Warfarin (ein Blutverdünnungsmittel);
- Simvastatin (zur Behandlung erhöhter Cholesterinwerte).

Verkehrstüchtigkeit und Fähigkeit zum Bedienen von Maschinen

Tracleer hat keine oder einen zu vernachlässigenden Einfluss auf die Verkehrstüchtigkeit und die Fähigkeit zum Bedienen von Maschinen. Allerdings kann Tracleer Hypotonie (Abfall des Blutdrucks) mit Symptomen wie Benommenheit, Beeinträchtigung des Sehvermögens oder kurz andauernder Bewusstlosigkeit (Synkope) verursachen, die Ihre Verkehrstüchtigkeit und Fähigkeit zum Bedienen von Maschinen beeinträchtigen kann. Wenn Sie sich daher während der Behandlung mit Tracleer benommen fühlen oder den Eindruck haben, verschwommen zu sehen, dürfen Sie kein Fahrzeug führen oder Werkzeuge oder Maschinen bedienen.

Frauen im gebärfähigen Alter

Nehmen Sie Tracleer **nicht** ein, wenn Sie schwanger sind oder eine Schwangerschaft planen.

Schwangerschaftstests

Tracleer kann das Ungeborene schädigen, wenn Sie vor Beginn oder während der Behandlung schwanger werden. Wenn Sie eine Frau im gebärfähigen Alter sind, wird Ihr behandelnder Arzt Sie bitten, vor Beginn der Einnahme von Tracleer und regelmäßig während der Behandlung Schwangerschaftstests durchzuführen.

Verhütungsmittel

Wenn Sie schwanger werden können, wenden Sie bitte eine sichere Verhütungsmethode (Empfängnisverhütung) an, während Sie Tracleer einnehmen. Ihr behandelnder Arzt oder Gynäkologe wird Sie über wirksame und sichere Verhütungsmethoden während der Behandlung mit Tracleer beraten. Da Tracleer hormonale Verhütungsmittel (z. B. orale Verhütungsmittel, Hormonspritzen, Implantate oder Verhütungspflaster) wirkungslos machen kann, sind diese zur Schwangerschaftsverhütung alleine nicht zuverlässig. Deshalb müssen Sie, wenn Sie hormonale Verhütungsmittel anwenden, zusätzlich eine Barriere-Methode verwenden (z. B. ein Kondom für die Frau, ein Diaphragma oder einen Verhütungs-Schwamm, oder Ihr Partner muss ein Kondom benutzen). In Ihrer Packung mit Tracleer-Tabletten finden Sie eine Patientenkarte mit Warnhinweisen für Patienten. Sie sollten diese Karte ausfüllen und zu Ihrem nächsten Arztbesuch mitnehmen, sodass Ihr behandelnder Arzt oder Gynäkologe beurteilen kann, ob Sie zusätzliche oder andere zuverlässige Verhütungsmethoden benötigen. Monatliche Schwangerschaftstests werden während der Einnahme von Tracleer empfohlen, wenn Sie im gebärfähigen Alter sind.

Teilen Sie Ihrem Arzt unverzüglich mit, wenn Sie während der Behandlung mit Tracleer schwanger geworden sind oder in naher Zukunft eine Schwangerschaft planen.

Stillzeit

Teilen Sie Ihrem Arzt unverzüglich mit, ob Sie stillen. Ihnen wird empfohlen, vor der Einnahme von Tracleer abzustillen, da nicht bekannt ist, ob der Wirkstoff von Tracleer in die Muttermilch übertritt.

Fertilität

Wenn Sie ein Mann sind und Tracleer einnehmen, ist es möglich, dass dieses Arzneimittel Ihre Spermienzahl senken kann. Es kann nicht ausgeschlossen werden, dass Ihre Fähigkeit ein Kind zu zeugen, beeinflusst werden könnte. Bitte sprechen Sie mit Ihrem Arzt, wenn Sie Fragen oder Bedenken zu diesem Thema haben.

3. Wie ist Tracleer einzunehmen?

Die Behandlung sollte nur durch einen Arzt eingeleitet und überwacht werden, der in der Behandlung der PAH oder der systemischen Sklerose erfahren ist. Nehmen Sie dieses Arzneimittel immer genau nach Anweisung Ihres Arztes ein. Fragen Sie bei Ihrem Arzt oder Apotheker nach, wenn Sie sich nicht sicher sind.

Einnahme von Tracleer zusammen mit Nahrungsmitteln und Getränken

Tracleer kann mit oder unabhängig von den Mahlzeiten eingenommen werden.

Empfohlene Dosierung

Erwachsene

In den ersten 4 Wochen wird die Behandlung von Erwachsenen normalerweise mit 1 Tablette mit 62,5 mg zweimal täglich (morgens und abends) eingeleitet. Abhängig davon, wie Sie auf die Behandlung mit Tracleer ansprechen, wird Ihnen Ihr Arzt danach zweimal täglich eine Tablette mit 125 mg verordnen.

Kinder und Jugendliche

Die Dosierungsempfehlung bei Kindern gilt nur für PAH. Bei Kindern im Alter von 1 Jahr oder älter wird die Behandlung mit Tracleer normalerweise mit 2 mg pro kg Körpergewicht zweimal täglich (morgens und abends) eingeleitet. Ihr Arzt wird Sie über die Dosierung informieren.

Bitte beachten Sie, dass Tracleer auch als 32 mg Tablette mit der Möglichkeit der Herstellung einer Suspension zum Einnehmen verfügbar ist, die eine korrekte Dosierung für Kinder und Patienten mit geringem Körpergewicht oder Schluckschwierigkeiten bei der Einnahme von Filmtabletten einfacher macht.

Sprechen Sie mit Ihrem Arzt oder Apotheker, wenn Sie den Eindruck haben, dass die Wirkung von Tracleer zu stark oder zu schwach ist, um zu klären, ob Ihre Dosis geändert werden muss.

Wie Tracleer einzunehmen ist

Es wird empfohlen die Tabletten morgens und abends mit etwas Wasser einzunehmen. Die Tabletten können mit oder unabhängig von den Mahlzeiten eingenommen werden.

Wenn Sie eine größere Menge von Tracleer eingenommen haben, als Sie sollten

Wenn Sie mehr Tabletten eingenommen haben als verordnet, suchen Sie unverzüglich einen Arzt auf.

Wenn Sie die Einnahme von Tracleer vergessen haben

Wenn Sie die Einnahme von Tracleer vergessen haben, nehmen Sie sofort eine Tablette ein, wenn Sie daran denken, und nehmen Sie danach das Arzneimittel wieder zur gewohnten Zeit ein. Nehmen Sie nicht die doppelte Dosis ein, wenn Sie die vorherige Einnahme vergessen haben.

Wenn Sie die Einnahme von Tracleer abbrechen

Wenn Sie die Behandlung mit Tracleer abrupt beenden, können sich Ihre Symptome verschlimmern. Setzen Sie das Arzneimittel nur auf Anweisung Ihres Arztes ab. Der Arzt wird Ihnen gegebenenfalls raten, zunächst einige Tage lang eine geringere Dosis einzunehmen, bevor Sie Tracleer ganz absetzen.

Wenn Sie weitere Fragen zur Anwendung dieses Arzneimittels haben, wenden Sie sich an Ihren Arzt oder Apotheker.

4. Welche Nebenwirkungen sind möglich?

Wie alle Arzneimittel kann auch dieses Arzneimittel Nebenwirkungen haben, die aber nicht bei jedem auftreten müssen.

Die schwerwiegendsten Nebenwirkungen im Zusammenhang mit Tracleer sind:

- Veränderte Leberfunktionswerte, die mehr als 1 von 10 Behandelten betreffen können.
- Anämie (verminderte Anzahl roter Blutzellen), die bis zu 1 von 10 Behandelten betreffen kann. Eine Anämie kann gelegentlich eine Bluttransfusion erfordern.

Ihre Leber- und Blutwerte werden während der Behandlung mit Tracleer überwacht (siehe Abschnitt 2). Es ist wichtig, dass Sie diese Tests wie von Ihrem Arzt verordnet durchführen lassen.

Anzeichen dafür, dass Ihre Leber möglicherweise nicht richtig arbeitet, sind z. B.

- Übelkeit (Brechreiz)
- Erbrechen
- Fieber (erhöhte Temperatur)
- Magenschmerzen (Bauchbeschwerden)
- Gelbsucht (Gelbtönung der Haut oder der Augen)
- Dunkelfärbung des Urins
- Hautjucken
- Lethargie oder Fatigue (ungewöhnliche Müdigkeit oder Erschöpfung)
- Grippeartige Beschwerden (Gelenk- und Muskelschmerzen mit Fieber)

Wenn Sie eines dieser Anzeichen feststellen, **informieren Sie unverzüglich Ihren Arzt.**

Andere Nebenwirkungen:

Sehr häufig (kann **mehr als 1 von 10** Behandelten betreffen):

- Kopfschmerzen
- Ödeme (Schwellungen der Beine und Fußgelenke oder andere Zeichen einer Flüssigkeitsansammlung)

Häufig (kann **bis zu 1 von 10** Behandelten betreffen):

- Gerötetes Aussehen oder Rötung der Haut
- Überempfindlichkeitsreaktionen (einschließlich entzündliche Hautreaktionen, Juckreiz und Hautausschlag)
- Gastroösophageale Refluxkrankheit (saurer Reflux)
- Durchfall
- Synkope (Ohnmacht)
- Palpitationen (schneller oder unregelmäßiger Herzschlag)
- Niedriger Blutdruck
- Verstopfte Nase (nasale Kongestion)

Gelegentlich (kann **bis zu 1 von 100** Behandelten betreffen):

- Thrombozytopenie (erniedrigte Blutplättchenzahl)

- Neutropenie/Leukopenie (verminderte Anzahl weißer Blutzellen)
- Erhöhte Leberfunktionswerte mit Hepatitis (Entzündung der Leber) einschließlich möglicher Exazerbation einer zugrunde liegenden Hepatitis und/oder Gelbsucht (Gelbfärbung der Haut oder der Augen)

Selten (kann bis zu 1 von 1000 Behandelten betreffen):

- Anaphylaxie (generalisierte allergische Reaktion), Angioödem (Schwellung, üblicherweise im Bereich der Augen, Lippen, Zunge oder Rachen)
- Zirrhose (Narbenbildung) der Leber, Leberversagen (schwerwiegende Störung der Leberfunktion)

Verschwommenes Sehen wurde ebenfalls mit nicht bekannter Häufigkeit berichtet (Häufigkeit auf Grundlage der verfügbaren Daten nicht abschätzbar).

Nebenwirkungen bei Kindern und Jugendlichen

Die Nebenwirkungen, die bei mit Tracleer behandelten Kindern berichtet wurden, sind die gleichen wie bei Erwachsenen.

Meldung von Nebenwirkungen

Wenn Sie Nebenwirkungen bemerken, wenden Sie sich an Ihren Arzt oder Apotheker. Dies gilt auch für Nebenwirkungen, die nicht in dieser Packungsbeilage angegeben sind. Sie können Nebenwirkungen auch direkt über [das in Anhang V aufgeführte nationale Meldesystem](#) anzeigen. Indem Sie Nebenwirkungen melden, können Sie dazu beitragen, dass mehr Informationen über die Sicherheit dieses Arzneimittels zur Verfügung gestellt werden.

5. Wie ist Tracleer aufzubewahren?

Bewahren Sie dieses Arzneimittel für Kinder unzugänglich auf.

Sie dürfen dieses Arzneimittel nach dem auf dem Umkarton und auf der Blisterpackung nach „Verw. bis“ bzw. „Verwendbar bis“ angegebenen Verfalldatum nicht mehr verwenden.

Für weiße hochdichte Polyethylenflaschen: Nach Anbruch innerhalb von 30 Tagen aufbrauchen.

Für PVC/PE/PVDC-Aluminium-Blisterpackungen:

Nicht über 30 °C lagern.

Für weiße hochdichte Polyethylenflaschen:

Für dieses Arzneimittel sind keine besonderen Lagerungsbedingungen erforderlich.

Entsorgen Sie Arzneimittel nicht im Abwasser oder Haushaltsabfall. Fragen Sie Ihren Apotheker, wie das Arzneimittel zu entsorgen ist, wenn Sie es nicht mehr verwenden. Sie tragen damit zum Schutz der Umwelt bei.

6. Inhalt der Packung und weitere Informationen

Was Tracleer enthält

- **Tracleer 125 mg Filmtabletten: Der Wirkstoff** ist Bosentan 1 H₂O. Jede Tablette enthält 125 mg Bosentan (als 1 H₂O).
- **Die sonstigen Bestandteile** im Tablettenkern sind: Maisstärke, Vorverkleisterte Stärke, Carboxymethylstärke-Natrium (Typ A), Povidon, Glyceroldibehentat und Magnesiumstearat. **Filmüberzug:** Hypromellose, Triacetin, Talkum, Titandioxid (E171), Eisen(III)-hydroxid-oxid x H₂O (E172), Eisen(III)-oxid (E172) und Ethylcellulose.

Wie Tracleer aussieht und Inhalt der Packung

Tracleer 125 mg Filmtabletten sind orange-weiße, ovale Filmtabletten, auf denen auf einer Seite „125“ eingepreßt ist.

PVC/PE/PVDC-Aluminium-Blisterpackungen mit 14 Filmtabletten. Die Packungen enthalten 56 oder 112 Filmtabletten (Tracleer 125 mg Filmtabletten).

Weißer hochdichte Polyethylenflaschen mit einem Silikageltrockenmittel mit 56 Filmtabletten. Umkartons enthalten 56 Filmtabletten (Tracleer 125 mg Filmtabletten). Trockenmittel nicht einnehmen.

Es werden möglicherweise nicht alle Packungsgrößen in den Verkehr gebracht.

Pharmazeutischer Unternehmer

Janssen-Cilag International NV
Turnhoutseweg 30
B-2340 Beerse
Belgien

Hersteller

Actelion Manufacturing GmbH
Emil-Barell-Strasse 7
79639 Grenzach-Wyhlen
Deutschland

Actelion Pharmaceuticals Belgium NV
Bedrijvenlaan 1
2800 Mechelen
Belgien

Falls weitere Informationen über das Arzneimittel gewünscht werden, setzen Sie sich bitte mit dem örtlichen Vertreter des pharmazeutischen Unternehmers in Verbindung.

België/Belgique/Belgien

Actelion, a division of Janssen-Cilag
International NV
Tél/Tel: +32-(0)15 284 777

България

Actelion, a division of Janssen-Cilag
International NV
Тел.: +359 2 489 94 00

Česká republika

Actelion, a division of Janssen-Cilag
International NV
Tel: +420 221 968 006

Danmark

Actelion, a division of Janssen-Cilag
International NV
Tlf: +45 3694 45 95

Lietuva

Actelion, a division of Janssen-Cilag
International NV
Tel: +370 5 278 68 88

Luxembourg/Luxemburg

Actelion, a division of Janssen-Cilag
International NV
Tél/Tel: +32-(0)15 284 777

Magyarország

Actelion, a division of Janssen-Cilag
International NV
Tel: +36 1 413 3270

Malta

Actelion, a division of Janssen-Cilag
International NV
Tel: +356 2397 6000

Deutschland

Actelion, a division of Janssen-Cilag
International NV
Tel: +49 761 45 64 0

Eesti

Actelion, a division of Janssen-Cilag
International NV
Tel: +372 617 7410

Ελλάδα

Actelion, a division of Janssen-Cilag
International NV
Τηλ: +30 210 675 25 00

España

Actelion, a division of Janssen-Cilag
International NV
Tel: +34 93 366 43 99

France

Actelion, a division of Janssen-Cilag
International NV
Tél: +33 (0)1 55 00 26 66

Hrvatska

Actelion, a division of Janssen-Cilag
International NV
Tel: +385 1 6610 700

Ireland

Actelion, a division of Janssen-Cilag
International NV
Tel: +353 1 800 709 122

Ísland

Actelion, a division of Janssen-Cilag
International NV
Sími: +46 8 544 982 50

Italia

Actelion, a division of Janssen-Cilag
International NV
Tel: +39 0542 64 87 40

Κύπρος

Actelion, a division of Janssen-Cilag
International NV
Τηλ: +30 210 675 25 00

Latvija

Actelion, a division of Janssen-Cilag
International NV
Tel: +371 678 93561

Nederland

Actelion, a division of Janssen-Cilag
International NV
Tel: +31 (0)348 435950

Norge

Actelion, a division of Janssen-Cilag
International NV
Tlf: +47 22480370

Österreich

Actelion, a division of Janssen-Cilag
International NV
Tel: +43 1 505 4527

Polska

Actelion, a division of Janssen-Cilag
International NV
Tel: +48 (22) 262 31 00

Portugal

Actelion, a division of Janssen-Cilag
International NV
Tel: +351 214 368 600

România

Actelion, a division of Janssen-Cilag
International NV
Tel: +40 21 207 1800

Slovenija

Actelion, a division of Janssen-Cilag
International NV
Tel: +386 1 401 18 00

Slovenská republika

Actelion, a division of Janssen-Cilag
International NV
Tel: +420 221 968 006

Suomi/Finland

Actelion, a division of Janssen-Cilag
International NV
Puh/Tel: +358 9 2510 7720

Sverige

Actelion, a division of Janssen-Cilag
International NV
Tel: +46 8 544 982 50

United Kingdom

Actelion Pharmaceuticals UK Ltd
Tel: +44 208 987 3333

Diese Gebrauchsinformation wurde zuletzt überarbeitet im:

Ausführliche Informationen zu diesem Arzneimittel sind auf den Internetseiten der Europäischen Arzneimittel Agentur: <http://www.ema.europa.eu/> verfügbar.

Gebrauchsinformation: Information für den Anwender

Tracleer 32 mg Tabletten zur Herstellung einer Suspension zum Einnehmen Bosentan

Lesen Sie die gesamte Packungsbeilage sorgfältig durch, bevor Sie mit der Einnahme dieses Arzneimittels beginnen, denn sie enthält wichtige Informationen.

- Heben Sie die Packungsbeilage auf. Vielleicht möchten Sie diese später nochmals lesen.
- Wenn Sie weitere Fragen haben, wenden Sie sich bitte an Ihren Arzt oder Apotheker.
- Dieses Arzneimittel wurde Ihnen persönlich verschrieben. Geben Sie es nicht an Dritte weiter. Es kann anderen Menschen schaden, auch wenn diese die gleichen Beschwerden haben wie Sie.
- Wenn Sie Nebenwirkungen bemerken, wenden Sie sich an Ihren Arzt oder Apotheker. Dies gilt auch für Nebenwirkungen, die nicht in dieser Packungsbeilage angegeben sind.

Was in dieser Packungsbeilage steht:

1. Was ist Tracleer und wofür wird es angewendet?
2. Was sollten Sie vor der Einnahme von Tracleer beachten?
3. Wie ist Tracleer einzunehmen?
4. Welche Nebenwirkungen sind möglich?
5. Wie ist Tracleer aufzubewahren?
6. Inhalt der Packung und weitere Informationen

1. Was ist Tracleer und wofür wird es angewendet?

Tracleer Tabletten enthalten den Wirkstoff Bosentan, der das natürlich vorkommende Hormon namens Endothelin-1 (ET-1), das eine Verengung der Blutgefäße bewirkt, blockiert. Somit sorgt Tracleer für eine Erweiterung der Blutgefäße und zählt zu der Arzneimittelklasse der „Endothelin-Rezeptor-Antagonisten“.

Tracleer wird angewendet zur Behandlung von:

- **pulmonal arterieller Hypertonie (PAH).** PAH ist eine Erkrankung mit starker Verengung der Blutgefäße in der Lunge (Lungenarterien), wodurch es zu einem erhöhten Blutdruck in den Gefäßen kommt, die das Blut vom Herzen in die Lunge transportieren. Dieser Druck verringert die Sauerstoffmenge, die in der Lunge ins Blut gelangen kann, wodurch körperliche Aktivität erschwert wird. Tracleer erweitert die Lungenarterien und erleichtert es dem Herzen, das Blut in die Lunge zu pumpen. Dadurch sinkt der Blutdruck und die Symptome bessern sich.

Tracleer wird zur Behandlung von Patienten mit PAH in der funktionellen Klasse III zur Verbesserung der körperlichen Leistungsfähigkeit (Fähigkeit zur Ausübung körperlicher Aktivitäten) und der Symptomatik angewendet. Die „Klasse“ bezieht sich auf den Schweregrad der Erkrankung. „Klasse III“ bedeutet eine deutliche Einschränkung der körperlichen Leistungsfähigkeit. Gewisse Verbesserungen zeigten sich auch bei Patienten mit PAH der Klasse II. „Klasse II“ bedeutet eine leichte Einschränkung der körperlichen Leistungsfähigkeit. Die PAH, bei der Tracleer angewendet wird, kann:

- primär sein (unbekannter oder familiärer Ursache);
 - als Folge von Sklerodermie (auch systemische Sklerose genannt, einer Krankheit mit abnormem Wachstum des Bindegewebes, das die Haut und andere Organe stützt) auftreten;
 - durch kongenitale (angeborene) Herzfehler mit Shunts (abnormes Fließverhalten) auftreten, die einen abnormen Fluss von Blut durch Herz und Lunge verursachen.
- **Digitale Ulzerationen:** (wunden Stellen an Fingern und Zehen) bei erwachsenen Patienten mit systemischer Sklerose. Tracleer vermindert die Anzahl neu auftretender Geschwüre an Fingern oder Zehen.

2. Was sollten Sie vor der Einnahme von Tracleer beachten?

Tracleer darf nicht eingenommen werden, wenn Sie

- **allergisch gegenüber Bosentan** oder einem sonstigen Bestandteil des Arzneimittels sind (angegeben in Abschnitt 6),
- **eine Leberfunktionsstörung haben** (fragen Sie bitte Ihren Arzt),
- **schwanger sind oder schwanger werden könnten**, weil Sie keine wirksame und sichere Verhütungsmethode benutzen. Lesen Sie bitte die Informationen unter „Schwangerschaftstests“ und „Verhütungsmittel“ sowie „Einnahme von Tracleer zusammen mit anderen Arzneimitteln“,
- **mit Ciclosporin behandelt werden** (ein Arzneimittel, das nach einer Transplantation oder zur Behandlung der Schuppenflechte angewendet wird).

Bitte informieren Sie Ihren Arzt, wenn einer dieser Punkte auf Sie zutrifft.

Warnhinweise und Vorsichtsmaßnahmen

Arztuntersuchungen vor der Behandlung

Folgende Untersuchungen wird Ihr Arzt vor der Behandlung durchführen:

- Blutuntersuchungen zur Überprüfung Ihrer Leberfunktion
- Blutuntersuchungen zur Feststellung einer Anämie (niedriger Hämoglobinwert)
- Schwangerschaftstests, wenn Sie eine Frau im gebärfähigen Alter sind

Arztuntersuchungen während der Behandlung

Bei einigen Patienten, die Tracleer einnehmen, wurden veränderte Leberfunktionswerte und Anämie (niedrige Hämoglobinwerte) festgestellt. Während der Behandlung mit Tracleer wird Ihr Arzt regelmäßige Blutuntersuchungen vornehmen. Dabei wird überprüft, ob Veränderungen Ihrer Leberfunktion und des Hämoglobinwerts aufgetreten sind.

Bitte ziehen Sie bei allen Untersuchungen Ihre Patientenkarte mit Warnhinweisen (in Ihrer Packung von Tracleer-Tabletten) hinzu. Es ist wichtig, dass diese Blutuntersuchungen regelmäßig durchgeführt werden, solange Sie Tracleer einnehmen. Wir empfehlen Ihnen, das Datum der letzten Untersuchung und Ihrer nächsten Untersuchung (fragen Sie Ihren Arzt nach dem Datum) in die Patientenkarte mit Warnhinweisen einzutragen. Das hilft Ihnen, sich an die Fälligkeit der nächsten Untersuchung zu erinnern.

Blutuntersuchungen zur Leberfunktion

Diese werden jeden Monat während der Behandlung mit Tracleer durchgeführt. Nach einer Dosiserhöhung wird ein zusätzlicher Test nach 2 Wochen durchgeführt.

Blutuntersuchungen auf Anämie

Diese Untersuchungen werden während der ersten 4 Monate jeden Monat durchgeführt, danach alle 3 Monate, da Patienten, die Tracleer einnehmen, eine Anämie bekommen können.

Wenn die Ergebnisse nicht im Normbereich liegen, wird Ihr Arzt gegebenenfalls die Dosis verringern oder die Behandlung mit Tracleer beenden und weitere Untersuchungen durchführen, um der Ursache nachzugehen.

Kinder und Jugendliche

Tracleer wird bei pädiatrischen Patienten mit systemischer Sklerose und digitalen Ulzerationen nicht empfohlen. Bitte siehe auch Abschnitt 3. „Wie ist Tracleer einzunehmen“.

Einnahme von Tracleer zusammen mit anderen Arzneimitteln

Bitte informieren Sie Ihren Arzt oder Apotheker, wenn Sie andere Arzneimittel einnehmen oder vor Kurzem eingenommen haben, auch wenn es sich nicht um verschreibungspflichtige Arzneimittel handelt. Sagen Sie Ihrem Arzt vor allem, wenn Sie Folgendes nehmen:

- Ciclosporin (ein Arzneimittel, das nach Transplantationen oder zur Behandlung der Schuppenflechte angewendet wird). Dieses Arzneimittel darf nicht zusammen mit Tracleer eingenommen werden.
- Sirolimus oder Tacrolimus (angewendet nach Transplantationen), da die gleichzeitige Anwendung mit Tracleer nicht empfehlenswert ist.
- Glibenclamid (für Diabetes), Rifampicin (zur Behandlung von Tuberkulose), Fluconazol (zur Behandlung von Pilzinfektionen), Ketoconazol (zur Behandlung des Cushing-Syndroms) oder Nevirapin (bei HIV-Infektion), da die Anwendung dieser Arzneimittel zusammen mit Tracleer nicht empfehlenswert ist.
- Andere Arzneimittel zur Behandlung einer HIV-Infektion, da bei gleichzeitiger Anwendung mit Tracleer eine angemessene Überwachung der Therapie erforderlich werden kann.
- Hormonale Verhütungsmittel, da sie als alleinige Verhütungsmethode nicht wirksam sind, wenn Sie Tracleer einnehmen. In Ihrer Packung mit Tracleer-Tabletten finden Sie eine Patientenkarte mit Warnhinweisen, die Sie sorgfältig lesen sollten. Ihr behandelnder Arzt und/oder Gynäkologe wird die für Sie geeignete Verhütungsmethode festlegen.
- Andere Medikamente zur Behandlung pulmonaler Hypertonie: Sildenafil und Tadalafil;
- Warfarin (ein Blutverdünnungsmittel);
- Simvastatin (zur Behandlung erhöhter Cholesterinwerte).

Verkehrstüchtigkeit und Fähigkeit zum Bedienen von Maschinen

Tracleer hat keine oder einen zu vernachlässigenden Einfluss auf die Verkehrstüchtigkeit und die Fähigkeit zum Bedienen von Maschinen. Allerdings kann Tracleer Hypotonie (Abfall des Blutdrucks) mit Symptomen wie Benommenheit, Beeinträchtigung des Sehvermögens oder kurz andauernder Bewusstlosigkeit (Synkope) verursachen, die Ihre Verkehrstüchtigkeit und Fähigkeit zum Bedienen von Maschinen beeinträchtigen kann. Wenn Sie sich daher während der Behandlung mit Tracleer benommen fühlen oder den Eindruck haben, verschwommen zu sehen, dürfen Sie kein Fahrzeug führen oder Werkzeuge oder Maschinen bedienen.

Frauen im gebärfähigen Alter

Nehmen Sie Tracleer **nicht** ein, wenn Sie schwanger sind oder eine Schwangerschaft planen.

Schwangerschaftstests

Tracleer kann das Ungeborene schädigen, wenn Sie vor Beginn oder während der Behandlung schwanger werden. Wenn Sie eine Frau im gebärfähigen Alter sind, wird Ihr behandelnder Arzt Sie bitten, vor Beginn der Einnahme von Tracleer und regelmäßig während der Behandlung Schwangerschaftstests durchzuführen.

Verhütungsmittel

Wenn Sie schwanger werden können, wenden Sie bitte eine sichere Verhütungsmethode (Empfängnisverhütung) an, während Sie Tracleer einnehmen. Ihr behandelnder Arzt oder Gynäkologe wird Sie über wirksame und sichere Verhütungsmethoden während der Behandlung mit Tracleer beraten. Da Tracleer hormonale Verhütungsmittel (z. B. orale Verhütungsmittel, Hormonspritzen, Implantate oder Verhütungspflaster) wirkungslos machen kann, sind diese zur Schwangerschaftsverhütung alleine nicht zuverlässig. Deshalb müssen Sie, wenn Sie hormonale Verhütungsmittel anwenden, zusätzlich eine Barriere-Methode verwenden (z. B. ein Kondom für die Frau, ein Diaphragma oder einen Verhütungs-Schwamm, oder Ihr Partner muss ein Kondom benutzen). In Ihrer Packung mit Tracleer-Tabletten finden Sie eine Patientenkarte mit Warnhinweisen für Patienten. Sie sollten diese Karte ausfüllen und zu Ihrem nächsten Arztbesuch mitnehmen, sodass Ihr behandelnder Arzt oder Gynäkologe beurteilen kann, ob Sie zusätzliche oder andere zuverlässige Verhütungsmethoden benötigen. Monatliche Schwangerschaftstests werden während der Einnahme von Tracleer empfohlen, wenn Sie im gebärfähigen Alter sind.

Teilen Sie Ihrem Arzt unverzüglich mit, wenn Sie während der Behandlung mit Tracleer schwanger geworden sind oder in naher Zukunft eine Schwangerschaft planen.

Stillzeit

Teilen Sie Ihrem Arzt unverzüglich mit, ob Sie stillen. Ihnen wird empfohlen, vor der Einnahme von Tracleer abzustillen, da nicht bekannt ist, ob der Wirkstoff von Tracleer in die Muttermilch übertritt.

Fertilität

Wenn Sie ein Mann sind und Tracleer einnehmen, ist es möglich, dass dieses Arzneimittel Ihre Spermienzahl senken kann. Es kann nicht ausgeschlossen werden, dass Ihre Fähigkeit ein Kind zu zeugen, beeinflusst werden könnte. Bitte sprechen Sie mit Ihrem Arzt, wenn Sie Fragen oder Bedenken zu diesem Thema haben.

Wichtige Informationen über bestimmte sonstige Bestandteile von Tracleer

Jede Tracleer 32 mg Tablette zur Herstellung einer Suspension zum Einnehmen enthält 3,7 mg Aspartam (E951) als Quelle für Phenylalanin. Aspartam kann für Personen mit Phenylketonurie schädlich sein.

3. Wie ist Tracleer einzunehmen?

Die Behandlung sollte nur durch einen Arzt eingeleitet und überwacht werden, der in der Behandlung der PAH oder der systemischen Sklerose erfahren ist. Nehmen Sie dieses Arzneimittel immer genau nach Anweisung Ihres Arztes ein. Fragen Sie bei Ihrem Arzt oder Apotheker nach, wenn Sie sich nicht sicher sind.

Einnahme von Tracleer zusammen mit Nahrungsmitteln und Getränken

Tracleer kann mit oder unabhängig von den Mahlzeiten eingenommen werden.

Empfohlene Dosierung

Erwachsene

In den ersten 4 Wochen wird die Behandlung von Erwachsenen normalerweise mit 1 Tablette mit 62,5 mg zweimal täglich (morgens und abends) eingeleitet. Abhängig davon, wie Sie auf die Behandlung mit Tracleer ansprechen, wird Ihnen Ihr Arzt danach zweimal täglich eine Tablette mit 125 mg verordnen.

Kinder und Jugendliche

Die Dosierungsempfehlung bei Kindern gilt nur für PAH. Bei Kindern im Alter von 1 Jahr oder älter wird die Behandlung mit Tracleer normalerweise mit 2 mg pro kg Körpergewicht zweimal täglich (morgens und abends) eingeleitet. Ihr Arzt wird Sie über die Dosierung informieren. Falls erforderlich kann die Tablette zur Herstellung einer Suspension zum Einnehmen entlang der Bruchkerben in vier gleiche Teile geteilt werden.

Sprechen Sie mit Ihrem Arzt oder Apotheker, wenn Sie den Eindruck haben, dass die Wirkung von Tracleer zu stark oder zu schwach ist, um zu klären, ob Ihre Dosis geändert werden muss.

Wie Tracleer einzunehmen ist

Es wird empfohlen die Tabletten morgens und abends mit etwas Wasser einzunehmen. Die Tabletten können mit oder unabhängig von den Mahlzeiten eingenommen werden.

Die Tabletten zur Herstellung einer Suspension zum Einnehmen sind in kindergesicherten Blisterpackungen verpackt.

Herausnehmen der Tablette zur Herstellung einer Suspension zum Einnehmen:

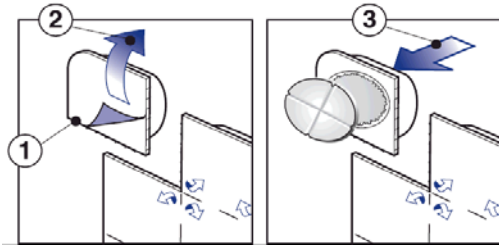

1. Trennen Sie den einzelnen Blisternapf an den Perforationen ab
2. Ziehen Sie die obere Schicht ab
3. Drücken Sie die Tablette durch die Folie

Jede Tracleer Tablette zur Herstellung einer Suspension zum Einnehmen kann in Wasser aufgelöst werden, um eine flüssige Arzneiform herzustellen. Um die flüssige Arzneiform zu erhalten, geben Sie die Tablette auf einen Löffel mit etwas Wasser. Verwenden Sie dabei so viel Wasser, dass die Tablette vollständig bedeckt ist. Warten Sie ca. eine Minute, bis sich die Tablette vollständig aufgelöst hat und schlucken Sie dann die gesamte Flüssigkeit. Geben Sie anschließend nochmals etwas Wasser auf den Löffel und schlucken Sie die Flüssigkeit, um sicherzustellen, dass das Arzneimittel vollständig eingenommen wurde. Trinken Sie wenn möglich ein Glas Wasser, damit gewährleistet ist, dass Sie das Arzneimittel vollständig eingenommen haben.

Falls erforderlich, kann die Tablette zur Herstellung einer Suspension zum Einnehmen entlang der Bruchkerbe geteilt werden. Halten Sie die Tablette auf beiden Seiten der Buchkerbe zwischen Daumen und Zeigefinger. Die Bruchkerbe zeigt dabei nach oben. Teilen Sie die Tablette in Hälften, indem Sie sie entlang der Bruchkerbe durchbrechen (siehe nachstehende Abbildung).

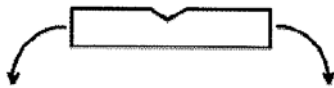

Wenn Sie eine größere Menge von Tracleer eingenommen haben, als Sie sollten

Wenn Sie mehr Tabletten eingenommen haben als verordnet, suchen Sie unverzüglich einen Arzt auf.

Wenn Sie die Einnahme von Tracleer vergessen haben

Wenn Sie die Einnahme von Tracleer vergessen haben, nehmen Sie sofort eine Tablette ein, wenn Sie daran denken, und nehmen Sie danach das Arzneimittel wieder zur gewohnten Zeit ein. Nehmen Sie nicht die doppelte Dosis ein, wenn Sie die vorherige Einnahme vergessen haben.

Wenn Sie die Einnahme von Tracleer abbrechen

Wenn Sie die Behandlung mit Tracleer abrupt beenden, können sich Ihre Symptome verschlimmern. Setzen Sie das Arzneimittel nur auf Anweisung Ihres Arztes ab. Der Arzt wird Ihnen gegebenenfalls raten, zunächst einige Tage lang eine geringere Dosis einzunehmen, bevor Sie Tracleer ganz absetzen.

Wenn Sie weitere Fragen zur Anwendung des Arzneimittels haben, fragen Sie Ihren Arzt oder Apotheker.

4. Welche Nebenwirkungen sind möglich?

Wie alle Arzneimittel kann auch dieses Arzneimittel Nebenwirkungen haben, die aber nicht bei jedem auftreten müssen.

Die schwerwiegendsten Nebenwirkungen im Zusammenhang mit Tracleer sind:

- Veränderte Leberfunktionswerte, die mehr als 1 von 10 Behandelten betreffen können.
- Anämie (verminderte Anzahl roter Blutzellen), die bis zu 1 von 10 Behandelten betreffen kann. Eine Anämie kann gelegentlich eine Bluttransfusion erfordern.

Ihre Leber- und Blutwerte werden während der Behandlung mit Tracleer überwacht (siehe Abschnitt 2). Es ist wichtig, dass Sie diese Tests wie von Ihrem Arzt verordnet durchführen lassen.

Anzeichen dafür, dass Ihre Leber möglicherweise nicht richtig arbeitet, sind z. B.

- Übelkeit (Brechreiz)
- Erbrechen
- Fieber (erhöhte Temperatur)
- Magenschmerzen (Bauchbeschwerden)
- Gelbsucht (Gelbtönung der Haut oder der Augen)
- Dunkelfärbung des Urins
- Hautjucken
- Lethargie oder Fatigue (ungewöhnliche Müdigkeit oder Erschöpfung)
- Grippeartige Beschwerden (Gelenk- und Muskelschmerzen mit Fieber)

Wenn Sie eines dieser Anzeichen feststellen, **informieren Sie unverzüglich Ihren Arzt.**

Andere Nebenwirkungen:

Sehr häufig (kann **mehr als 1 von 10** Behandelten betreffen):

- Kopfschmerzen
- Ödeme (Schwellungen der Beine und Fußgelenke oder andere Zeichen einer Flüssigkeitsansammlung)

Häufig (kann **bis zu 1 von 10** Behandelten betreffen):

- Gerötetes Aussehen oder Rötung der Haut
- Überempfindlichkeitsreaktionen (einschließlich entzündliche Hautreaktionen, Juckreiz und Hautausschlag)
- Gastroösophageale Refluxkrankheit (saurer Reflux)
- Durchfall
- Synkope (Ohnmacht)
- Palpitationen (schneller oder unregelmäßiger Herzschlag)
- Niedriger Blutdruck
- Verstopfte Nase (nasale Kongestion)

Gelegentlich (kann **bis zu 1 von 100** Behandelten betreffen):

- Thrombozytopenie (erniedrigte Blutplättchenzahl)
- Neutropenie/Leukopenie (verminderte Anzahl weißer Blutzellen)
- Erhöhte Leberfunktionswerte mit Hepatitis (Entzündung der Leber) einschließlich möglicher Exazerbation einer zugrunde liegenden Hepatitis und/oder Gelbsucht (Gelbfärbung der Haut oder der Augen)

Selten (kann **bis zu 1 von 1000** Behandelten betreffen):

- Anaphylaxie (generalisierte allergische Reaktion), Angioödem (Schwellung, üblicherweise im Bereich der Augen, Lippen, Zunge oder Rachen)
- Zirrhose (Narbenbildung) der Leber, Leberversagen (schwerwiegende Störung der Leberfunktion)

Verschwommenes Sehen wurde ebenfalls mit nicht bekannter Häufigkeit berichtet (Häufigkeit auf Grundlage der verfügbaren Daten nicht abschätzbar).

Nebenwirkungen bei Kindern und Jugendlichen

Die Nebenwirkungen, die bei mit Tracleer behandelten Kindern berichtet wurden, sind die gleichen wie bei Erwachsenen.

Meldung von Nebenwirkungen

Wenn Sie Nebenwirkungen bemerken, wenden Sie sich an Ihren Arzt oder Apotheker. Dies gilt auch für Nebenwirkungen, die nicht in dieser Packungsbeilage angegeben sind. Sie können Nebenwirkungen auch direkt über [das in Anhang V aufgeführte nationale Meldesystem](#) anzeigen. Indem Sie Nebenwirkungen melden, können Sie dazu beitragen, dass mehr Informationen über die Sicherheit dieses Arzneimittels zur Verfügung gestellt werden.

5. Wie ist Tracleer aufzubewahren?

Bewahren Sie dieses Arzneimittel für Kinder unzugänglich auf.

Sie dürfen dieses Arzneimittel nach dem auf dem Umkarton und auf der Blisterpackung nach „Verw. bis“ bzw. „Verwendbar bis“ angegebenen Verfalldatum, nicht mehr verwenden.

Nicht über 25 °C lagern.

Die verbleibenden Teile der geteilten Tablette zur Herstellung einer Suspension zum Einnehmen können bei Raumtemperatur aufbewahrt werden und sollten innerhalb von 7 Tagen verwendet werden.

Entsorgen Sie Arzneimittel nicht im Abwasser oder Haushaltsabfall. Fragen Sie Ihren Apotheker, wie das Arzneimittel zu entsorgen ist, wenn Sie es nicht mehr verwenden. Sie tragen damit zum Schutz der Umwelt bei.

6. Inhalt der Packung und weitere Informationen

Was Tracleer enthält

- Der Wirkstoff ist Bosentan 1 H₂O. Jede Tablette zur Herstellung einer Suspension zum Einnehmen enthält 32 mg Bosentan (als 1 H₂O).
- Die sonstigen Bestandteile sind Mikrokristalline Cellulose, Wasserfreies Calciumhydrogenphosphat, Croscarmellose-Natrium, Hochdisperses Siliciumdioxid, Weinsäure, Tutti-Frutti-Aroma, Aspartam (E951, bitte lesen Sie die Informationen in Abschnitt 2 unter „Wichtige Informationen über bestimmte sonstige Bestandteile von Tracleer“), Acesulfam-Kalium, Magnesiumstearat.

Wie Tracleer aussieht und Inhalt der Packung

Tracleer 32 mg Tabletten zur Herstellung einer Suspension zum Einnehmen sind blassgelbe bis weißliche, kleeblattförmige Tabletten mit einer gekreuzten Bruchkerbe auf der einen Seite und der Aufprägung „32“ auf der anderen Seite.

Abzieh-Durchdrück-Blister mit 14 Tabletten zur Herstellung einer Suspension zum Einnehmen: Die Packungen enthalten 56 Tabletten zur Herstellung einer Suspension zum Einnehmen.

Pharmazeutischer Unternehmer

Janssen-Cilag International NV
Turnhoutseweg 30
B-2340 Beerse
Belgien

Hersteller

Actelion Manufacturing GmbH
Emil-Barell-Straße 7
79639 Grenzach-Wyhlen
Deutschland

Actelion Pharmaceuticals Belgium NV
Bedrijvenlaan 1
2800 Mechelen
Belgien

Falls weitere Informationen über das Arzneimittel gewünscht werden, setzen Sie sich bitte mit dem örtlichen Vertreter des pharmazeutischen Unternehmers in Verbindung.

België/Belgique/Belgien

Actelion, a division of Janssen-Cilag
International NV
Tél/Tel: +32-(0)15 284 777

Lietuva

Actelion, a division of Janssen-Cilag
International NV
Tel: +370 5 278 68 88

България

Actelion, a division of Janssen-Cilag
International NV
Тел.: +359 2 489 94 00

Luxembourg/Luxemburg

Actelion, a division of Janssen-Cilag
International NV
Tél/Tel: +32-(0)15 284 777

Česká republika

Actelion, a division of Janssen-Cilag
International NV
Tel: +420 221 968 006

Magyarország

Actelion, a division of Janssen-Cilag
International NV
Tel: +36 1 413 3270

Danmark

Actelion, a division of Janssen-Cilag
International NV
Tlf: +45 3694 45 95

Malta

Actelion, a division of Janssen-Cilag
International NV
Tel: +356 2397 6000

Deutschland

Actelion, a division of Janssen-Cilag
International NV
Tel: +49 761 45 64 0

Nederland

Actelion, a division of Janssen-Cilag
International NV
Tel: +31 (0)348 435950

Eesti

Actelion, a division of Janssen-Cilag
International NV
Tel: +372 617 7410

Norge

Actelion, a division of Janssen-Cilag
International NV
Tlf: +47 22480370

Ελλάδα

Actelion, a division of Janssen-Cilag
International NV
Τηλ: +30 210 675 25 00

Österreich

Actelion, a division of Janssen-Cilag
International NV
Tel: +43 1 505 4527

España

Actelion, a division of Janssen-Cilag
International NV
Tel: +34 93 366 43 99

France

Actelion, a division of Janssen-Cilag
International NV
Tél: +33 (0)1 55 00 26 66

Hrvatska

Actelion, a division of Janssen-Cilag
International NV
Tel: +385 1 6610 700

Ireland

Actelion, a division of Janssen-Cilag
International NV
Tel: +353 1 800 709 122

Ísland

Actelion, a division of Janssen-Cilag
International NV
Sími: +46 8 544 982 50

Italia

Actelion, a division of Janssen-Cilag
International NV
Tel: +39 0542 64 87 40

Κύπρος

Actelion, a division of Janssen-Cilag
International NV
Τηλ: +30 210 675 25 00

Latvija

Actelion, a division of Janssen-Cilag
International NV
Tel: +371 678 93561

Polska

Actelion, a division of Janssen-Cilag
International NV
Tel: +48 (22) 262 31 00

Portugal

Actelion, a division of Janssen-Cilag
International NV
Tel: +351 214 368 600

România

Actelion, a division of Janssen-Cilag
International NV
Tel: +40 21 207 1800

Slovenija

Actelion, a division of Janssen-Cilag
International NV
Tel: +386 1 401 18 00

Slovenská republika

Actelion, a division of Janssen-Cilag
International NV
Tel: +420 221 968 006

Suomi/Finland

Actelion, a division of Janssen-Cilag
International NV
Puh/Tel: +358 9 2510 7720

Sverige

Actelion, a division of Janssen-Cilag
International NV
Tel: +46 8 544 982 50

United Kingdom

Actelion Pharmaceuticals UK Ltd
Tel: +44 208 987 3333

Diese Gebrauchsinformation wurde zuletzt überarbeitet im:

Ausführliche Informationen zu diesem Arzneimittel sind auf den Internetseiten der Europäischen Arzneimittel Agentur: <http://www.ema.europa.eu/> verfügbar.