

**ANNEXE I**

**RESUME DES CARACTERISTIQUES DU PRODUIT**

*Ce médicament n'est plus autorisé*

▼ Ce médicament fait l'objet d'une surveillance supplémentaire qui permettra l'identification rapide de nouvelles informations relatives à la sécurité. Les professionnels de la santé déclarent tout effet indésirable suspecté. Voir rubrique 4.8 pour les modalités de déclaration des effets indésirables.

## 1. DENOMINATION DU MEDICAMENT

Ritemvia 100 mg solution à diluer pour perfusion

Ritemvia 500 mg solution à diluer pour perfusion

## 2. COMPOSITION QUALITATIVE ET QUANTITATIVE

Ritemvia 100 mg solution à diluer pour perfusion

Chaque mL contient 10 mg de rituximab.

Chaque flacon de 10 mL contient 100 mg de rituximab.

Ritemvia 500 mg solution à diluer pour perfusion

Chaque mL contient 10 mg de rituximab.

Chaque flacon de 50 mL contient 500 mg de rituximab.

Le rituximab est un anticorps monoclonal chimérique murin/humain obtenu par génie génétique ; il s'agit d'une immunoglobuline glycosylée associant d'une part les régions constantes d'une IgG1 humaine et d'autre part les régions variables des chaînes légères et lourdes d'origine murine. Cet anticorps est produit par une culture de cellules de mammifères (ovaires de hamster chinois) et purifié par chromatographie d'affinité et échange d'ions, comportant des procédés d'inactivation et d'élimination viraux spécifiques.

Excipients à effets notoires

Chaque flacon de 10 mL contient 2,3 mmol (52,6 mg) de sodium.

Chaque flacon de 50 mL contient 11,5 mmol (263,2 mg) de sodium.

Pour la liste complète des excipients, voir rubrique 6.1.

## 3. FORME PHARMACEUTIQUE

Solution à diluer pour perfusion.

Liquide limpide et incolore. Le pH de la solution est compris entre 6,3 et 6,8 et son osmolalité se situe entre 329 et 387 mOsmol/kg.

## 4. DONNEES CLINIQUES

### 4.1 Indications thérapeutiques

Ritemvia est indiqué chez les patients adultes dans les indications suivantes :

Lymphomes non-hodgkiniens (LNH)

Ritemvia est indiqué en association à une chimiothérapie pour le traitement des patients adultes présentant un lymphome folliculaire de stade III-IV n'ayant jamais été précédemment traités.

Ritemvia en traitement d'entretien est indiqué chez les patients adultes présentant un lymphome folliculaire répondant à un traitement d'induction.

Ritemvia en monothérapie est indiqué pour le traitement des patients adultes atteints de lymphomes folliculaires de stade III-IV en cas de chimiorésistance ou à partir de la deuxième rechute après

chimiothérapie.

Ritemvia est indiqué en association à une chimiothérapie "CHOP" (cyclophosphamide, doxorubicine, vincristine, prednisolone) pour le traitement des patients adultes présentant un lymphome non-hodgkinien agressif diffus à grandes cellules B, CD20 positif.

Ritemvia est indiqué en association à une chimiothérapie pour le traitement des patients pédiatriques (âgés de  $\geq 6$  mois à  $< 18$  ans) non précédemment traités présentant à un stade avancé : un lymphome diffus à grandes cellules B (LDGCB) CD20 positif, un lymphome de Burkitt (LB)/une leucémie de Burkitt (leucémie aiguë à cellules B matures) (LA-B) ou un lymphome Burkitt-like (LB-like).

#### Granulomatose avec polyangéite et polyangéite microscopique

Ritemvia, en association aux glucocorticoïdes, est indiqué pour le traitement des patients adultes atteints de granulomatose avec polyangéite (GPA) (maladie de Wegener) et de polyangéite microscopique (PAM) sévères et actives.

Ritemvia, en association aux glucocorticoïdes, est indiqué pour l'induction de la rémission chez les patients pédiatriques (âgés de  $\geq 2$  à  $< 18$  ans) atteints de GPA (maladie de Wegener) et de PAM, sévères et actives.

#### Pemphigus vulgaris

Ritemvia indiqué dans le traitement des patients atteints de pemphigus vulgaris (PV) modéré à sévère.

### **4.2 Posologie et mode d'administration**

Ritemvia doit être administré sous étroit contrôle d'un professionnel de santé expérimenté et dans un environnement où l'ensemble des moyens de réanimation sont immédiatement disponibles (voir rubrique 4.4).

#### Prémédication et prophylaxie médicamenteuse

Une prémédication composée d'un antipyrétique et d'un antihistaminique, par exemple paracétamol et diphénhydramine, doit toujours être donnée avant chaque administration de Ritemvia.

Une prémédication par glucocorticoïde doit être envisagée si Ritemvia n'est pas associé à une chimiothérapie contenant un glucocorticoïde pour le traitement des patients adultes atteints d'un lymphome non-hodgkinien.

Une prémédication par du paracétamol et un anti-histaminique H1 (= diphénhydramine ou équivalent) doit être administrée 30 à 60 minutes avant le début de la perfusion de Ritemvia chez les patients pédiatriques atteints d'un lymphome non hodgkinien. De plus, la prednisone doit être administrée comme indiqué dans le tableau 1.

Les patients atteints de GPA, de PAM ou de pemphigus vulgaris, doivent recevoir une prémédication par 100 mg de méthylprednisolone par voie intraveineuse, qui doit être terminée 30 minutes avant chaque perfusions de Ritemvia, afin de réduire la fréquence et la sévérité des réactions liées à la perfusion (RLPs).

Chez les patients adultes atteints de GPA ou de PAM, l'administration de la méthylprednisolone par voie intraveineuse à une posologie de 1 000 mg par jour est recommandée pendant 1 à 3 jours avant la première perfusion de Ritemvia (la dernière dose de méthylprednisolone peut être administrée le même jour que la première perfusion de Ritemvia). Ce traitement doit être poursuivi par l'administration de prednisone orale à la dose de 1 mg/kg/jour (sans dépasser 80 mg/jour, et avec réduction progressive de la posologie aussi rapide que possible en fonction de la clinique) pendant et après les 4 semaines d'induction du traitement par Ritemvia.

La prophylaxie de la pneumonie à *Pneumocystis jirovecii* (PJP) est recommandée chez les patients adultes

atteints de GPA, de PAM ou de PV pendant et après le traitement par rituximab, conformément aux recommandations cliniques locales.

### *Population pédiatrique*

Chez les patients pédiatriques atteints de GPA ou de PAM, avant la première perfusion IV de Ritemvia, de la méthylprednisolone doit être administrée par voie IV à raison d'une dose quotidienne de 30 mg/kg/jour (sans dépasser 1 g/jour) pendant 3 jours pour traiter les symptômes sévères de vascularite. Jusqu'à trois doses quotidiennes supplémentaires de 30 mg/kg de méthylprednisolone par voie IV peuvent être administrées avant la première perfusion de Ritemvia.

Une fois l'administration de la méthylprednisolone par voie IV terminée, les patients doivent recevoir de la prednisone orale à la dose de 1 mg/kg/jour (sans dépasser 60 mg/jour), avec réduction progressive de la dose aussi rapide que possible en fonction de la clinique (voir rubrique 5.1).

La prophylaxie de la pneumonie à *Pneumocystis jirovecii* (PJP) est recommandée chez les patients pédiatriques atteints de GPA ou de PAM pendant et après le traitement par Ritemvia, conformément aux recommandations cliniques locales.

### Posologie

#### Lymphomes non-hodgkiniens

##### *Lymphome folliculaire non-hodgkinien*

##### Association de traitement

La posologie de Ritemvia en association à une chimiothérapie en traitement d'induction chez les patients atteints de lymphome folliculaire n'ayant jamais été précédemment traités, en rechute ou réfractaires, est de 375 mg/m<sup>2</sup> de surface corporelle par cure et ce, jusqu'à 8 cures.

Ritemvia doit être administré le premier jour de chaque cure de chimiothérapie et ceci après administration intraveineuse du glucocorticoïde du protocole, si approprié.

##### Traitement d'entretien

- Lymphome folliculaire non précédemment traité

La posologie de Ritemvia recommandée en traitement d'entretien, chez les patients atteints de lymphome folliculaire non précédemment traité ayant répondu à un traitement d'induction, est de 375 mg/m<sup>2</sup> de surface corporelle, administrés une fois tous les 2 mois (en commençant 2 mois après la dernière dose du traitement d'induction) jusqu'à progression de la maladie ou pendant une durée maximale de deux ans (12 perfusions au total).

- Lymphome folliculaire en rechute ou réfractaire

La posologie de Ritemvia recommandée en traitement d'entretien, chez les patients atteints de lymphome folliculaire en rechute ou réfractaire ayant répondu à un traitement d'induction, est de 375 mg/m<sup>2</sup> de surface corporelle, administrés une fois tous les trois mois (en commençant 3 mois après la dernière dose du traitement d'induction) jusqu'à progression de la maladie ou pendant une durée maximale de deux ans (8 perfusions au total).

##### Monothérapie

- Lymphome folliculaire en rechute ou réfractaire

La posologie de Ritemvia recommandée en monothérapie, dans le cadre d'un traitement d'induction chez les patients adultes atteints de lymphome folliculaire de stade III-IV chimiorésistants ou à partir de la deuxième rechute après chimiothérapie, est de 375 mg/m<sup>2</sup> de surface corporelle, administrés en perfusion intraveineuse une fois par semaine pendant quatre semaines.

La posologie recommandée dans le cas d'un retraitement par Ritemvia en monothérapie chez les patients ayant un lymphome folliculaire en rechute ou réfractaire qui avaient répondu à un traitement antérieur par Ritemvia en monothérapie est de 375 mg/m<sup>2</sup> de surface corporelle, administrés en perfusion intraveineuse une fois par semaine pendant quatre semaines (voir rubrique 5.1).

## *Lymphome non-hodgkinien agressif diffus à grandes cellules B chez l'adulte*

Ritemvia doit être utilisé en association avec une chimiothérapie "CHOP". La posologie recommandée est de 375 mg/m<sup>2</sup> de surface corporelle, administrés le premier jour de chaque cure de chimiothérapie, pendant 8 cures, après perfusion intraveineuse du glucocorticoïde du protocole "CHOP". La tolérance et l'efficacité de Ritemvia n'ont pas été démontrées en association à d'autres chimiothérapies en cas de lymphome non-hodgkinien agressif diffus à grandes cellules B.

### Ajustements posologiques pendant le traitement

Aucune réduction de la dose de Ritemvia n'est recommandée. Lorsque Ritemvia est associé à une chimiothérapie, la réduction de dose pour les médicaments de chimiothérapie doit être appliquée selon le schéma habituel.

### Granulomatose avec polyangéite (GPA) et polyangéite microscopique (PAM)

Les patients traités par Ritemvia doivent recevoir la carte de surveillance du patient lors de chaque perfusion.

#### *Induction de la rémission chez l'adulte*

La dose recommandée de Ritemvia pour le traitement d'induction de la rémission chez les patients adultes atteints de GPA et de PAM est de 375 mg/m<sup>2</sup> de surface corporelle, administrés en perfusion intraveineuse une fois par semaine pendant 4 semaines (quatre perfusions au total).

#### *Traitement d'entretien chez l'adulte*

Après l'induction de la rémission par rituximab, le traitement d'entretien chez les patients adultes atteints de GPA et de PAM doit être initié au plus tôt 16 semaines après la dernière perfusion de rituximab.

Après l'induction de la rémission avec d'autres immunosuppresseurs standards, le traitement d'entretien par rituximab doit être initié dans les 4 semaines suivant la rémission de la maladie.

Rituximab doit être administré en deux perfusions IV de 500 mg espacées de deux semaines, suivies d'une perfusion IV de 500 mg tous les 6 mois. Les patients doivent recevoir rituximab pendant au moins 24 mois après rémission complète (absence de signes et de symptômes cliniques). Chez les patients qui présentent un risque plus élevé de rechute, les médecins peuvent envisager un traitement d'entretien par Ritemvia d'une durée plus longue, jusqu'à 5 ans.

### Pemphigus vulgaris

Les patients traités par rituximab doivent recevoir la carte de surveillance du patient à chaque perfusion.

La posologie recommandée de rituximab pour le traitement du pemphigus vulgaris est de 1 000 mg administrés en perfusion IV, suivie deux semaines plus tard d'une deuxième perfusion IV de 1 000 mg en association avec des glucocorticoïdes dont la dose sera progressivement réduite.

#### *Traitement d'entretien*

Une perfusion IV d'entretien de 500 mg doit être administrée aux 12<sup>e</sup> et 18<sup>e</sup> mois, puis tous les 6 mois si besoin, en fonction de l'évaluation clinique.

#### *Traitement de la rechute*

En cas de rechute, les patients peuvent recevoir une perfusion IV de 1 000 mg. Le médecin doit également envisager de reprendre ou d'augmenter la dose de glucocorticoïdes du patient en fonction de l'évaluation clinique.

Les prochaines perfusions ne peuvent être administrées qu'au plus tôt 16 semaines après la dernière perfusion.

### Populations particulières

## Lymphomes non-hodgkiniens

Chez les patients pédiatriques âgés de  $\geq 6$  mois à  $< 18$  ans non précédemment traités présentant à un stade avancé un(e) LDGCB CD20 positif/LB/LA-B/LB-like, Ritemvia doit être utilisé en association avec une chimiothérapie systémique de type Lymphome Malin B (LMB) (voir tableaux 1 et 2). La posologie recommandée de Ritemvia est de  $375 \text{ mg/m}^2$  de surface corporelle administrés en perfusion IV. Aucun autre ajustement posologique de Ritemvia n'est nécessaire.

La sécurité et l'efficacité de Ritemvia chez les patients pédiatriques âgés de  $\geq 6$  mois à  $< 18$  ans n'ont pas été établies dans des indications autres que le/la LDGCB CD20 positif/LB/LA-B/LB-like de stade avancé, non précédemment traité(e). Les données disponibles chez les patients âgés de moins de 3 ans sont limitées. Voir rubrique 5.1 pour plus d'informations.

Ritemvia ne doit pas être utilisé chez les patients pédiatriques, de la naissance jusqu'à  $< 6$  mois, présentant un lymphome diffus à grandes cellules B CD20 positif (voir rubrique 5.1).

**Tableau 1 Schéma d'administration de Ritemvia chez les patients pédiatriques atteints d'un lymphome non hodgkinien**

Cycle	Jour du traitement	Détails de l'administration
Préphase (COP)	Pas d'administration de Ritemvia	-
Cure d'induction 1 (COPADM1)	Jour -2 (correspondant au Jour 6 de la préphase) 1 <sup>ère</sup> perfusion de Ritemvia	Pendant la 1 <sup>ère</sup> cure d'induction, la prednisone est administrée dans le cadre de la cure de chimiothérapie et ce avant Ritemvia.
	Jour 1 2 <sup>e</sup> perfusion de Ritemvia	Ritemvia sera administré 48 heures après la première perfusion de Ritemvia.
Cure d'induction 2 (COPADM2)	Jour -2 3 <sup>e</sup> perfusion de Ritemvia	A la 2 <sup>e</sup> cure d'induction, la prednisone n'est pas administrée au moment de l'administration de Ritemvia.
	Jour 1 4 <sup>e</sup> perfusion de Ritemvia	Ritemvia sera administré 48 heures après la 3 <sup>e</sup> perfusion de Ritemvia.
Cure de consolidation 1 (CYM/CYVE)	Jour 1 5 <sup>e</sup> perfusion de Ritemvia	La prednisone n'est pas administrée au moment de l'administration de Ritemvia.
Cure de consolidation 2 (CYM/CYVE)	Jour 1 6 <sup>e</sup> perfusion de Ritemvia	La prednisone n'est pas administrée au moment de l'administration de Ritemvia.
Cure d'entretien 1 (M1)	Jours 25 à 28 de la cure de consolidation 2 (CYVE) Pas d'administration de Ritemvia	Début lorsque la numération sanguine périphérique a retrouvé son niveau d'avant la cure de consolidation 2 (CYVE) avec un ANC $> 1,0 \times 10^9/\text{L}$ et un nombre de plaquettes $> 100 \times 10^9/\text{L}$
Cure d'entretien 2 (M2)	Jour 28 de la cure d'entretien 1 (M1) Pas d'administration de Ritemvia	-

ANC = nombre absolu de neutrophiles ; COP = Cyclophosphamide, Vincristine, Prednisone ; COPADM = Cyclophosphamide, Vincristine, Prednisolone, Doxorubicine, Méthotrexate ; CYM = CYtarabine (Aracytine, Ara-C), Méthotrexate ; CYVE = CYtarabine (Aracytine, Ara-C), VEpside (VP16 ou etoposide)

**Tableau 2 Schéma thérapeutique pour les patients pédiatriques atteints d'un lymphome non hodgkinien : Administration de Ritemvia en association avec une chimiothérapie**

Schéma thérapeutique	Stade de la maladie	Détails de l'administration
Groupe B	Stade III avec un taux de LDH élevé (> N x 2), Stade IV SNC négatif	Préphase suivie de 4 cures : 2 cures d'induction (COPADM) avec MTX-HD 3 g/m <sup>2</sup> et 2 cures de consolidation (CYM)
Groupe C	Groupe C1 : LA-B SNC négatif, stade IV & LA-B SNC positif et LCR négatif	Préphase suivie de 6 cures : 2 cures d'induction (COPADM) avec MTX-HD 8 g/m <sup>2</sup> , 2 cures de consolidation (CYVE) et 2 cures d'entretien (M1 et M2)
	Groupe C3 : LA-B LCR positif, stade IV LCR positif	
Les cures consécutives doivent être administrées dès que la numération de la formule sanguine et l'état du patient le permettent, à l'exception des cures d'entretien qui sont administrées à intervalles de 28 jours		
LA-B = leucémie de Burkitt (leucémie aiguë à cellules B matures) ; LCR = liquide céphalo-rachidien ; SNC = système nerveux central ; MTX-HD = méthotrexate à haute dose ; LDH = lactate déshydrogénase		

### Granulomatose avec polyangéite (GPA) et polyangéite microscopique (PAM)

#### Induction de la rémission

La dose recommandée de Ritemvia pour le traitement d'induction de la rémission chez les patients pédiatriques atteints d'une forme sévère et active de GPA ou de PAM est de 375 mg/m<sup>2</sup> de surface corporelle, administrés en perfusion IV une fois par semaine pendant 4 semaines.

La sécurité et l'efficacité de Ritemvia chez les patients pédiatriques (âgés de  $\geq 2$  à  $< 18$  ans) n'ont pas été établies dans les indications autres que la forme sévère et active de GPA et de PAM.

Ritemvia ne doit pas être utilisé chez les patients pédiatriques âgés de moins de 2 ans atteints d'une forme sévère et active de GPA ou de PAM, en raison de la possibilité d'une réponse immunitaire inadéquate aux vaccinations contre les maladies infantiles fréquentes (p. ex. rougeole, oreillons, rubéole et poliomyélite) (voir rubrique 5.1).

#### *Personnes âgées*

Aucune adaptation posologique n'est nécessaire chez les patients âgés (plus de 65 ans).

#### *Population pédiatrique*

La sécurité et l'efficacité de Ritemvia chez les enfants de moins de 18 ans n'ont pas encore été établies. Aucune donnée n'est disponible.

#### Mode d'administration

La solution de Ritemvia préparée doit être administrée en perfusion intraveineuse réservée à ce seul produit. Elle ne doit pas être injectée rapidement ni en bolus.

Les patients doivent être étroitement surveillés en cas de début d'un syndrome de relargage de cytokines (voir rubrique 4.4). Chez les patients qui développent des signes évidents de réaction grave, notamment dyspnée sévère, bronchospasme ou hypoxie, la perfusion doit être interrompue immédiatement. Chez les patients atteints d'un lymphome non-hodgkinien, il faudra pratiquer des examens biologiques appropriés pour mettre en évidence un syndrome de lyse tumorale et une radiographie thoracique pour détecter un infiltrat pulmonaire. Chez tous les patients, la perfusion ne doit pas être reprise avant disparition complète de tous les symptômes et avant normalisation des résultats biologiques et des clichés pulmonaires. La perfusion peut ensuite être reprise à une vitesse réduite au moins de moitié par rapport à la vitesse initiale. Si des réactions indésirables graves surviennent de nouveau, l'arrêt du traitement doit être sérieusement envisagé au cas par cas.

Des réactions légères ou modérées liées à la perfusion (RLP) (voir rubrique 4.8) répondent habituellement à une réduction de la vitesse de la perfusion. Celle-ci peut être augmentée en fonction de l'amélioration des symptômes.

#### Première perfusion

Il est recommandé de débiter la perfusion à une vitesse de 50 mg/h ; après les 30 premières minutes, la vitesse de perfusion pourra être augmentée par paliers de 50 mg/h toutes les 30 minutes jusqu'à un maximum de 400 mg/h.

#### Perfusions ultérieures

##### *Toutes les indications*

Lors des perfusions ultérieures de Ritemvia, la vitesse initiale pourra être de 100 mg/h, puis augmentée de 100 mg/h toutes les 30 minutes, jusqu'à un maximum de 400 mg/h.

##### *Patients pédiatriques – lymphomes non-hodgkiniens*

##### Première perfusion

Il est recommandé de débiter la perfusion à une vitesse de 0,5 mg/kg/h (maximum 50 mg/h) ; la vitesse de perfusion pourra être augmentée par paliers de 0,5 mg/kg/h toutes les 30 minutes, en l'absence de réactions d'hypersensibilité ou de réactions liées à la perfusion, jusqu'à un maximum de 400 mg/h.

##### Perfusions ultérieures

Lors des perfusions ultérieures de Ritemvia, la vitesse initiale pourra être de 1 mg/kg/h (maximum 50 mg/h) ; la vitesse de perfusion pourra être augmentée par paliers de 1 mg/kg/h toutes les 30 minutes, jusqu'à un maximum de 400 mg/h.

### **4.3 Contre-indications**

#### Contre-indications d'utilisation dans les lymphomes non-hodgkiniens et dans la leucémie lymphoïde chronique

Hypersensibilité connue à la substance active ou aux protéines d'origine murine, ou à l'un des autres excipients mentionnés à la rubrique 6.1.

Infections sévères, évolutives (voir rubrique 4.4).

Patients ayant un déficit immunitaire sévère.

#### Contre-indications d'utilisation dans la polyarthrite rhumatoïde, la granulomatose avec polyangéite, la polyangéite microscopique et le pemphigus vulgaris.

Hypersensibilité connue à la substance active ou aux protéines d'origine murine, ou à l'un des autres excipients mentionnés à la rubrique 6.1.

Infections sévères, évolutives (voir rubrique 4.4).

Patients ayant un déficit immunitaire sévère.

Insuffisance cardiaque sévère (New York Heart Association (NYHA) Classe IV) ou maladie cardiaque sévère non contrôlée (voir rubrique 4.4 concernant les autres maladies cardiovasculaires).

### **4.4 Mises en garde spéciales et précautions d'emploi**



### Traçabilité

Afin d'améliorer la traçabilité des médicaments biologiques, le nom de spécialité et le numéro de lot du produit administré doivent être clairement enregistrés

### Leucoencéphalopathie multifocale progressive

Tous les patients traités par rituximab polyarthrite rhumatoïde, une GPA, MPA ou un pemphigus vulgaris doivent recevoir la carte de surveillance du patient lors de chaque perfusion. La carte de surveillance du patient contient des informations importantes de tolérance concernant l'augmentation du risque potentiel d'infections dont la LEMP.

De très rares cas de LEMP avec issue fatale ont été rapportés après utilisation de rituximab. Les patients doivent être surveillés à intervalles réguliers, afin de détecter l'apparition ou l'aggravation de symptômes ou de signes neurologiques évocateurs d'une LEMP. En cas de suspicion d'une LEMP, la prochaine administration de rituximab devra être suspendue tant que le diagnostic de LEMP n'a pas été exclu. Le médecin devra examiner soigneusement le patient pour déterminer si les symptômes indiquent un dysfonctionnement neurologique, et si c'est le cas, il devra déterminer si ces symptômes sont évocateurs d'une LEMP. Un examen par un neurologue doit être envisagé.

En cas de doute, des examens complémentaires comprenant une IRM de préférence avec produit de contraste, un dosage de l'ADN du virus JC dans le liquide céphalo-rachidien (LCR) et des examens neurologiques répétés, devront être envisagés

Le médecin devra être particulièrement attentif à l'apparition de symptômes évocateurs d'une LEMP que le patient pourrait ne pas remarquer (ex : symptômes cognitifs, neurologiques ou psychiatriques). Il conviendra de conseiller aux patients d'informer leur conjoint ou le personnel soignant de leur traitement, ceux-ci pouvant remarquer des symptômes dont les patients ne sont pas conscients.

En cas d'apparition d'une LEMP, le traitement par rituximab devra être définitivement arrêté.

Après reconstitution du système immunitaire chez les patients immunodéprimés ayant une LEMP, on a observé une stabilisation ou une amélioration de leur état. Actuellement on ne sait pas si la détection précoce d'une LEMP et l'arrêt du traitement par rituximab peuvent conduire à une telle stabilisation ou amélioration.

### Lymphomes non-hodgkiniens et leucémie lymphoïde chronique

#### *Réactions liées à la perfusion*

Rituximab est associé à des réactions liées à la perfusion, qui peuvent être provoquées par une libération de cytokines et/ou d'autres médiateurs chimiques. Le syndrome de relargage des cytokines peut être indiscernable cliniquement de réactions d'hypersensibilité aiguës.

Ces différentes réactions, qui comprennent le syndrome de relargage des cytokines, le syndrome de lyse tumorale et les réactions anaphylactiques et d'hypersensibilité, sont décrites ci-dessous.

Des réactions sévères liées à la perfusion avec issue fatale ont été rapportées après commercialisation du rituximab en formulation intraveineuse, leur survenue se déclenchant entre 30 minutes et deux heures après le début de la première perfusion intraveineuse de rituximab. Elles étaient caractérisées par des événements pulmonaires et, dans certains cas, comprenaient une lyse tumorale rapide et les caractéristiques du syndrome de lyse tumorale, s'ajoutant à fièvre, frissons, rigidité, hypotension, urticaire, œdème de Quincke et d'autres symptômes (voir rubrique 4.8).

Le syndrome grave de relargage de cytokines est caractérisé par une dyspnée sévère, souvent accompagnée de bronchospasme et d'hypoxie, associés à de la fièvre, des frissons, des tremblements, de l'urticaire et des angio-œdèmes. Ce syndrome peut s'accompagner d'hyperuricémie, d'hyperkaliémie, d'hypocalcémie, d'hyperphosphatémie, d'insuffisance rénale aiguë, d'augmentation des lactates déshydrogénases (LDH), évocateurs entre autre d'un syndrome de lyse tumorale, et peut être associé à une

insuffisance respiratoire aiguë et au décès. Cette insuffisance respiratoire aiguë peut être accompagnée par des événements tels qu'un infiltrat pulmonaire interstitiel ou un œdème pulmonaire visible sur une radio thoracique. Le syndrome apparaît fréquemment pendant la première ou la deuxième heure qui suit le début de la première perfusion. Les patients ayant des antécédents d'insuffisance respiratoire ou ceux avec un infiltrat pulmonaire tumoral seraient peut-être plus susceptibles de présenter des résultats moins favorables et doivent être traités avec une plus grande prudence. Chez les patients développant un syndrome grave de relargage de cytokines, la perfusion devra être arrêtée immédiatement (voir rubrique 4.2) et un traitement symptomatique drastique devra être instauré. Une amélioration rapide des symptômes pouvant être suivie d'une aggravation, ces patients doivent être étroitement surveillés jusqu'à ce que le syndrome de lyse tumorale et l'infiltrat pulmonaire aient disparu ou aient été écartés. Les patients de nouveau traités après disparition des signes et des symptômes ont rarement présenté un nouveau syndrome grave de relargage de cytokines.

Les patients ayant une masse tumorale importante ou un nombre élevé ( $\geq 25 \times 10^9/l$ ) de cellules malignes circulantes, tels que les patients atteints de LLC, pourraient être plus exposés à l'apparition d'un syndrome sévère de relargage de cytokines et ne devront donc être traités qu'avec une très grande prudence. Ces patients doivent être très étroitement surveillés tout au long de la première perfusion, en envisageant de réduire la vitesse de cette perfusion ou de diviser la posologie sur deux jours pour le premier cycle et pour chaque cycle suivant si le nombre de lymphocytes est toujours  $> 25 \times 10^9/l$ .

Des réactions liées à la perfusion de tout type ont été observées chez 77 % des patients traités par le rituximab (incluant le syndrome de relargage de cytokines, accompagnées par une hypotension et un bronchospasme chez 10 % des patients) voir rubrique 4.8. Ces symptômes sont habituellement réversibles à l'arrêt de la perfusion de rituximab après administration d'un antipyrétique, d'un antihistaminique et éventuellement d'oxygénothérapie, d'une réhydratation veineuse ou injection intraveineuse de bronchodilatateurs et de glucocorticoïdes si nécessaire. Se reporter au syndrome de relargage de cytokines décrit précédemment pour les réactions sévères.

L'administration intraveineuse de protéines peut provoquer des réactions anaphylactoïdes ou d'autres réactions d'hypersensibilité. En opposition au syndrome de relargage de cytokines, une réelle hypersensibilité apparaît habituellement dans les minutes qui suivent le début de la perfusion. Les médicaments nécessaires au traitement de telles réactions, par exemple adrénaline, antihistaminiques et glucocorticoïdes, doivent être disponibles pour usage immédiat dans l'éventualité d'une réaction allergique pendant la perfusion de rituximab. Les manifestations cliniques de l'anaphylaxie peuvent sembler similaires aux manifestations cliniques du syndrome de relargage de cytokines (décrit ci-dessus). Les réactions attribuées à l'hypersensibilité ont été rapportées moins fréquemment que celles attribuées au relargage de cytokines.

D'autres réactions ont été rapportées dans certains cas: infarctus du myocarde, fibrillation auriculaire, œdème pulmonaire et thrombopénie aiguë réversible.

L'éventualité d'une hypotension pendant l'administration de rituximab doit faire envisager l'arrêt du traitement antihypertenseur 12 heures avant la perfusion.

#### *Troubles cardiaques*

Des cas d'angine de poitrine, d'arythmies telles que flutter et fibrillation auriculaire, d'insuffisance cardiaque et/ou d'infarctus du myocarde ont été observés chez des patients traités par le rituximab. En conséquence, les patients présentant des antécédents de pathologies cardiaques et/ou ayant reçu une chimiothérapie cardiotoxique doivent être étroitement surveillés.

#### *Toxicité hématologique*

Bien que rituximab en monothérapie ne soit pas myélosuppressif, il est recommandé d'être prudent quant au traitement de patients ayant un nombre de neutrophiles  $< 1,5 \times 10^9/L$  et/ou un nombre de plaquettes  $< 75 \times 10^9/L$ , car l'expérience clinique dans cette population est limitée. Le rituximab a été utilisé sans induire de myélotoxicité chez 21 patients qui avaient eu une autogreffe de moelle osseuse et chez d'autres groupes à risque avec des réserves médullaires vraisemblablement réduites.

Pendant le traitement par rituximab, une surveillance régulière de la numération formule sanguine,

incluant une numération des neutrophiles et des plaquettes, doit être réalisée.

### *Infections*

Des infections graves, dont certaines d'issue fatale, peuvent apparaître au cours du traitement par rituximab (voir rubrique 4.8). Rituximab ne doit pas être administré en cas d'infection sévère, évolutive (par exemple tuberculose, septicémie et infections opportunistes, voir rubrique 4.3).

La prudence est recommandée en cas d'utilisation de rituximab chez des patients ayant des antécédents d'infection chronique ou récidivante ou une pathologie sous-jacente prédisposant aux infections graves (voir rubrique 4.8).

Des cas de réactivation d'hépatite B ont été rapportés chez les patients recevant du rituximab, y compris des hépatites fulminantes ayant entraîné le décès. La majorité des patients était également exposée à une chimiothérapie cytotoxique. Des informations limitées issues d'une étude dans la LLC chez des patients en rechute ou réfractaires suggèrent que le traitement par le rituximab peut également aggraver l'évolution des primo-infections par le virus de l'hépatite B. Un dépistage du virus de l'hépatite B (VHB) doit être réalisé chez tous les patients avant l'initiation d'un traitement par rituximab. Cela doit inclure au minimum le dépistage de l'AgHBs et de l'Ac anti-HBc. Ces tests sérologiques peuvent être complétés par la recherche d'autres marqueurs appropriés, conformément aux recommandations actuelles. Les patients présentant une hépatite B active ne doivent pas être traités par rituximab. Les patients présentant une sérologie positive pour l'hépatite B (AgHBs et/ou Ac anti-HBc) doivent être adressés à un médecin spécialisé en hépatologie avant l'instauration du traitement et doivent être surveillés et pris en charge conformément aux recommandations médicales actuelles afin de prévenir une réactivation du virus de l'hépatite B.

De très rares cas de leucoencéphalopathie multifocale progressive (LEMP) ont été rapportés lors de l'utilisation du rituximab dans le LNH et la LLC après sa mise sur le marché (voir rubrique 4.8). La majorité des patients avait reçu le rituximab en association à une chimiothérapie ou lors d'une greffe de cellules souches hématopoïétiques.

### *Immunisation*

La tolérance d'une immunisation par des vaccins viraux vivants, faisant suite à un traitement par rituximab n'a pas été étudiée chez les patients atteints de LNH et de LLC et la vaccination par des vaccins viraux vivants n'est pas recommandée. Les patients traités par rituximab peuvent recevoir des vaccins non vivants. Cependant, les taux de réponse à ces vaccins non vivants peuvent être réduits.

Dans une étude non randomisée, des patients adultes atteints d'un lymphome non-hodgkinien de bas grade en rechute, qui ont reçu du rituximab en monothérapie, ont présenté un taux de réponse à la vaccination plus faible comparé à celui du groupe contrôle (sujets en bonne santé, non traités), après un rappel contre le tétanos (16 % vs 81 %) et après un néoantigène "hémocyanine de patelle" (4 % vs 76 %, réponse évaluée par une augmentation 2 fois supérieure du titre d'anticorps). Etant donné les similitudes entre les deux pathologies, des résultats semblables pour les patients atteints de LLC sont présumés, mais cela n'a pas été étudié dans les essais cliniques.

Les titres d'anticorps moyens avant traitement contre un groupe d'antigènes (*Streptococcus pneumoniae*, influenza A, les oreillons, la rubéole, la varicelle) ont été maintenus pendant au moins 6 mois après traitement par le rituximab.

### *Réactions cutanées*

Des réactions cutanées sévères telles que syndrome de Lyell (nécrolyse épidermique toxique) et syndrome de Stevens-Johnson ont été rapportées, dont certaines d'issue fatale (voir rubrique 4.8). En cas de survenue d'un tel événement, pour lequel une relation avec rituximab est suspectée, le traitement doit être définitivement arrêté.

### *Population pédiatrique*

Les données disponibles chez les patients âgés de moins de 3 ans sont limitées. Voir rubrique 5.1 pour plus d'informations.

Polyarthrite rhumatoïde, granulomatose avec polyangéite (GPA), polyangéite microscopique (PAM) et pemphigus vulgaris

### *Patients naïfs de méthotrexate (MTX) atteints de polyarthrite rhumatoïde*

L'utilisation de rituximab n'est pas recommandée chez les patients naïfs de MTX car un rapport bénéfice-risque favorable n'a pas été établi.

### *Réactions liées à la perfusion*

Rituximab est associé à des réactions liées à la perfusion (RLP), probablement imputables au relargage de cytokines et/ou d'autres médiateurs chimiques.

Des RLP sévères d'évolution fatale ont été rapportées chez des patients atteints de polyarthrite rhumatoïde depuis la commercialisation. Dans la polyarthrite rhumatoïde, la plupart des événements liés à la perfusion rapportés dans les essais cliniques étaient d'intensité faible à modérée. Les symptômes les plus fréquents sont les réactions allergiques comme: céphalée, prurit, irritation pharyngée, rougeur, rash, urticaire, hypertension et fièvre. En général, la proportion de patients ayant expérimenté une réaction à la perfusion a été plus importante suivant la première perfusion que suivant la deuxième perfusion de n'importe quel cycle de traitement. L'incidence des réactions liées à la perfusion diminue avec le nombre de cycles (voir rubrique 4.8). Les réactions décrites sont habituellement réversibles après la diminution de la vitesse ou l'arrêt de la perfusion de rituximab et l'administration d'un antipyrétique, d'un antihistaminique et éventuellement d'oxygénothérapie, d'une réhydratation veineuse ou injection intraveineuse de bronchodilatateurs et de glucocorticoïdes si nécessaire. Les patients atteints de pathologie cardiaque préexistante et ceux ayant présenté des effets indésirables cardio-pulmonaires doivent être étroitement surveillés. En fonction de la sévérité des RLP et de leur prise en charge, le traitement par rituximab devra être interrompu ou arrêté définitivement. Dans la plupart des cas, la perfusion peut reprendre à une vitesse deux fois moindre (par exemple, de 100 mg/h à 50 mg/h) après disparition complète des symptômes.

Les médicaments nécessaires au traitement de telles réactions, par exemple adrénaline, antihistaminiques et glucocorticoïdes, doivent être disponibles pour usage immédiat dans l'éventualité d'une réaction allergique pendant la perfusion de rituximab.

On ne dispose d'aucune donnée concernant la tolérance de rituximab chez les patients atteints d'insuffisance cardiaque modérée (NYHA classe III) ou de maladie cardiaque sévère non contrôlée. Chez les patients traités par le rituximab, certaines pathologies cardiaques ischémiques préexistantes sont devenues symptomatiques, comme l'angor, une fibrillation et un flutter auriculaires ont également été observés. Par conséquent, avant tout traitement par rituximab chez les patients ayant des antécédents cardiaques connus et ceux ayant présenté des effets indésirables cardio-pulmonaires, il convient de prendre en considération le risque de complications cardio-vasculaires résultant de réactions liées à la perfusion et d'assurer une surveillance étroite pendant l'administration. L'éventualité d'une hypotension pendant la perfusion de rituximab doit faire envisager l'arrêt du médicament antihypertenseur 12 heures avant la perfusion de rituximab.

Les RLPs au cours des études cliniques chez les patients atteints de GPA, de PAM et de pemphigus vulgaris ont été conformes à celles observées chez les patients atteints de polyarthrite rhumatoïde au cours des études cliniques et depuis la commercialisation. (Voir rubrique 4.8).

### *Troubles cardiaques*

Des cas d'angine de poitrine, d'arythmies telles que flutter et fibrillation auriculaire, d'insuffisance cardiaque et/ou d'infarctus du myocarde ont été observés chez des patients traités par le rituximab. En conséquence, les patients présentant des antécédents de pathologies cardiaques doivent être étroitement surveillés (voir la rubrique Réactions liées à la perfusion ci-dessus).

### *Infections*

Du fait du mécanisme d'action de rituximab et des connaissances sur le rôle important des lymphocytes B dans le maintien de la réponse immunitaire normale, les patients présentent un risque d'infection augmenté après un traitement par rituximab (voir rubrique 5.1). Des infections graves, dont certaines d'issue fatale, peuvent apparaître au cours du traitement par rituximab (voir rubrique 4.8). Rituximab ne doit pas être administré en cas d'infection sévère, évolutive (par exemple tuberculose, septicémie et infections opportunistes, voir rubrique 4.3) ou d'immunodépression sévère (par exemple, lorsque les taux de CD4 ou CD8 sont très faibles). La prudence est recommandée en cas d'utilisation de rituximab chez

des patients ayant des antécédents d'infection chronique ou récidivante ou une pathologie sous-jacente prédisposant aux infections graves, par exemple les hypogammaglobulinémies (voir rubrique 4.8). La mesure du taux d'immunoglobulines est recommandée avant l'initiation d'un traitement par rituximab.

L'apparition de signes d'infection après un traitement par rituximab doit motiver un examen immédiat des patients et l'instauration d'un traitement approprié. Avant d'être retraités par rituximab, les patients devront être examinés afin de rechercher un éventuel risque d'infection.

De très rares cas de leucoencéphalopathie multifocale progressive (LEMP) fatale ont été rapportés après utilisation du rituximab dans le traitement de la polyarthrite rhumatoïde et d'autres maladies auto-immunes, dont le lupus érythémateux disséminé (LED) et les vascularites.

#### *Infections par le virus de l'hépatite B*

Des cas de réactivation d'hépatite B, comprenant des cas d'évolution fatale, ont été rapportés chez des patients atteints de polyarthrite rhumatoïde, de GPA et de PAM traités par le rituximab.

Un dépistage du virus de l'hépatite B (VHB) doit être réalisé chez tous les patients avant l'initiation d'un traitement par rituximab. Cela doit inclure au minimum le dépistage de l'AgHBs et de l'Ac anti-HBc. Ces tests sérologiques peuvent être complétés par la recherche d'autres marqueurs appropriés, conformément aux recommandations actuelles. Les patients présentant une hépatite B active ne doivent pas être traités par rituximab. Les patients présentant une sérologie positive pour l'hépatite B (AgHBs et/ou Ac anti-HBc) doivent être adressés à un médecin spécialisé en hépatologie avant l'instauration du traitement et doivent être surveillés et pris en charge conformément aux recommandations médicales actuelles afin de prévenir une réactivation du virus de l'hépatite B.

#### *Neutropénie tardive*

Faire une numération des neutrophiles avant chaque cycle de rituximab et régulièrement jusqu'à 6 mois après l'arrêt du traitement, ainsi que devant des signes ou des symptômes d'infection (voir rubrique 4.8).

#### *Réactions cutanées*

Des réactions cutanées sévères telles que syndrome de Lyell (nécrolyse épidermique toxique) et syndrome de Stevens-Johnson ont été rapportées, dont certaines d'issue fatale (voir rubrique 4.8). En cas de survenue d'un tel événement, pour lequel une relation avec rituximab est suspectée, le traitement doit être définitivement arrêté.

#### *Immunisation*

Avant de débiter un traitement par rituximab, le médecin devra vérifier le statut vaccinal du patient et les patients devront, si possible, être à jour de toutes leurs vaccinations conformément aux recommandations en vigueur relatives au bilan de vaccination. Toutes les vaccinations devront être terminées au moins 4 semaines avant la première administration de rituximab.

La tolérance d'une immunisation par des vaccins viraux vivants faisant suite à un traitement par rituximab n'a pas été étudiée. Par conséquent, la vaccination par des vaccins viraux vivants n'est pas recommandée au cours du traitement par rituximab, ou en cas de déplétion en lymphocytes B périphériques.

Les patients traités par rituximab peuvent recevoir des vaccins non vivants. Cependant, les taux de réponse à ces vaccins non vivants peuvent être réduits. Dans un essai randomisé, des patients atteints de polyarthrite rhumatoïde traités par rituximab et méthotrexate ont présenté comparativement aux patients sous méthotrexate seul une réponse comparable après un rappel contre le tétanos (39 % vs 42 %), un taux de réponse réduit au vaccin polysaccharide pneumococcique (43 % vs 82 % sur au moins 2 sérotypes d'anticorps pneumococciques), ainsi qu'au néoantigène "hémocyanine de patelle" (47 % vs 93 %), 6 mois après le traitement par le rituximab. Si une vaccination par un vaccin non vivant s'avère nécessaire au cours du traitement par rituximab, celle-ci devra être terminée au moins 4 semaines avant le prochain traitement par rituximab.

Au cours de l'expérience de traitements répétés par le rituximab sur un an dans la polyarthrite rhumatoïde, les proportions de patients présentant des titres d'anticorps positifs contre *Streptococcus pneumoniae*, les virus de la grippe, oreillons, rubéole, varicelle et contre la toxine tétanique ont généralement été similaires

à celles observées avant traitement.

#### *Utilisation concomitante ou séquentielle d'autres traitements de fond dans la polyarthrite rhumatoïde*

L'utilisation concomitante de rituximab avec d'autres traitements de la polyarthrite rhumatoïde que ceux mentionnés aux rubriques indication et posologie n'est pas recommandée.

Les données de tolérance, issues des essais cliniques, relatives à l'utilisation d'autres traitements de fond (y compris des anti-TNF ou d'autres agents biologiques) après un traitement par rituximab sont limitées (voir rubrique 4.5). Les données disponibles indiquent que le taux d'infection cliniquement pertinente est inchangé lorsque de tels traitements sont utilisés chez des patients préalablement traités par le rituximab. Cependant, les patients doivent être étroitement surveillés à la recherche de signes d'infection s'ils reçoivent des agents biologiques et/ou d'autres traitements de fond après leur traitement par rituximab.

#### *Tumeur maligne*

Les médicaments immunomodulateurs peuvent augmenter le risque de tumeur maligne. Compte tenu de l'expérience limitée du rituximab chez les patients atteints de polyarthrite rhumatoïde (voir rubrique 4.8), les données disponibles ne semblent suggérer aucune augmentation du risque de malignité. Cependant, à ce jour, il n'est pas possible d'exclure le risque de développer des tumeurs solides.

#### Excipients

Ce médicament contient 2,3 mmol (ou 52,6 mg) de sodium par flacon de 10 mL et 11,5 mmol (ou 263,2 mg) par flacon de 50 mL, ce qui équivaut à 2,6% (pour un flacon de 10 mL) et 13,2% (pour un flacon de 50 mL) de l'apport alimentaire quotidien maximal recommandé par l'OMS de 2 g de sodium par adulte.

### **4.5 Interactions avec d'autres médicaments et autres formes d'interactions**

On ne dispose que de données limitées sur les interactions éventuelles de rituximab avec d'autres médicaments.

Chez les patients atteints de LLC, l'administration concomitante de rituximab n'a pas eu d'effet sur les paramètres pharmacocinétiques de la fludarabine et du cyclophosphamide. De plus, il n'y a pas eu d'effet de la fludarabine et du cyclophosphamide sur les paramètres pharmacocinétiques du rituximab.

L'administration concomitante avec le méthotrexate n'a pas eu d'effet sur les paramètres pharmacocinétiques du rituximab chez les patients atteints de polyarthrite rhumatoïde.

Chez les patients ayant des taux décelables d'anticorps anti-murins (HAMA) ou d'anticorps anti-médicament (ADA), l'utilisation d'autres anticorps monoclonaux à des fins diagnostiques ou thérapeutiques peut provoquer des réactions d'allergie ou d'hypersensibilité.

Dans une cohorte de patients atteints de polyarthrite rhumatoïde, 283 patients ont reçu d'autres traitements de fond avec un agent biologique après le rituximab. Chez ces patients, le taux d'infection cliniquement pertinente a été de 6,01 pour 100 patient-années lors du traitement par le rituximab, comparé à 4,97 pour 100 patient-années après un traitement par un autre agent biologique.

### **4.6 Fécondité, grossesse et allaitement**

#### Contraception chez les hommes et les femmes

En raison de la présence durable du rituximab chez les patients présentant une déplétion en lymphocytes B, les femmes en âge de procréer devront utiliser des mesures contraceptives efficaces tout au long du traitement par rituximab et pendant 12 mois après son arrêt.

#### Grossesse

Les IgG sont connues pour traverser la barrière fœto-placentaire.

Chez l'Homme, aucune étude clinique n'a mesuré les taux de lymphocytes B chez le nouveau-né après exposition maternelle au rituximab. Il n'existe pas de données pertinentes, ni de données bien contrôlées

d'études chez la femme enceinte, cependant une déplétion transitoire en lymphocytes B et une lymphocytopenie ont été rapportées chez des enfants nés de mères ayant reçu du rituximab durant leur grossesse. Des effets similaires ont été observés dans des études chez l'animal (voir rubrique 5.3). Pour ces raisons, rituximab ne doit pas être administré à la femme enceinte, sauf dans les cas où le bénéfice attendu paraît supérieur au risque potentiel.

#### Allaitement

Le passage du rituximab dans le lait maternel n'est pas connu. Cependant, les IgG maternelles passent dans le lait, et le rituximab a été détecté dans le lait maternel chez le singe. En conséquence, les femmes ne doivent pas allaiter pendant le traitement par rituximab et pendant 12 mois suivant son arrêt.

#### Fécondité

Aucune étude chez l'animal n'a mis en évidence d'effets délétères provoqués par le rituximab sur les organes de la reproduction.

#### **4.7 Effets sur l'aptitude à conduire des véhicules et à utiliser des machines**

Aucune étude des effets de rituximab sur l'aptitude à conduire ou à utiliser des machines n'a été réalisée, mais les données actuelles sur l'activité pharmacologique et sur les effets indésirables suggèrent que le rituximab n'a que peu ou pas d'influence sur l'aptitude à conduire des véhicules et à utiliser des machines.

#### **4.8 Effets indésirables**

##### Expérience dans le lymphome non-hodgkinien et dans la leucémie lymphoïde chronique chez l'adulte

##### Résumé du profil de sécurité d'emploi

Le profil général de tolérance du rituximab dans le lymphome non-hodgkinien et dans la leucémie lymphoïde chronique est issu de données acquises chez des patients au cours des études cliniques et depuis la mise sur le marché. Ces patients ont été traités avec le rituximab en monothérapie (en traitement d'induction ou en traitement d'entretien après un traitement d'induction) ou en association à une chimiothérapie.

Les effets indésirables les plus fréquemment observés chez les patients recevant du rituximab étaient des RLP, qui sont survenues lors de la première perfusion chez la plupart des patients. L'incidence des symptômes liés à la perfusion diminue considérablement lors des perfusions ultérieures pour atteindre moins de 1 % après la huitième cure de rituximab.

Des événements infectieux (principalement bactériens et viraux) sont survenus au cours des études cliniques chez approximativement 30 à 55 % des patients atteints de lymphome non-hodgkinien et chez 30 à 50 % des patients atteints de leucémie lymphoïde chronique.

Les effets indésirables graves les plus fréquemment rapportés ou observés étaient :

- des RLP (incluant le syndrome de relargage des cytokines, le syndrome de lyse tumorale), voir rubrique 4.4
- des infections, voir rubrique 4.4
- des événements cardio-vasculaires, voir rubrique 4.4

D'autres effets indésirables graves tels que des réactivations d'hépatite B et des leucoencéphalopathies multifocales progressives (LEMP) ont été rapportés (voir rubrique 4.4).

##### Liste tabulée des effets indésirables

Les fréquences des effets indésirables rapportés avec le rituximab seul ou en association avec des chimiothérapies sont résumées dans le Tableau 3. Les fréquences sont définies comme très fréquent ( $\geq$

1/10), fréquent ( $\geq 1/100$  à  $< 1/10$ ), peu fréquent ( $\geq 1/1\ 000$  à  $< 1/100$ ), rare ( $\geq 1/10\ 000$  à  $< 1/1\ 000$ ), très rare ( $< 1/10\ 000$ ) et non connue (ne peut être estimée à partir des données disponibles. Au sein de chaque groupe de fréquence, les effets indésirables sont présentés suivant un ordre décroissant de gravité.

Les effets indésirables identifiés uniquement depuis la commercialisation, et pour lesquels la fréquence ne peut pas être estimée, sont listés dans la colonne « inconnu ».

**Tableau 3 Effets indésirables rapportés au cours des études cliniques ou depuis la commercialisation chez des patients atteints de lymphome non-hodgkinien ou de leucémie lymphoïde chronique traités avec le rituximab en monothérapie/entretien ou en association à une chimiothérapie**

MedDRA Classe de systèmes d'organes	Très fréquent	Fréquent	Peu fréquent	Rare	Très rare	Non connue <sup>8</sup>
<b>Infections et infestations</b>	infections bactériennes, infections virales, +bronchites	septicémie, +pneumonie, + infection fébrile, +zona, + infection des voies respiratoires, infections fongiques, infections d'étiologie inconnue, +bronchite aiguë, +sinusite, hépatite B <sup>1</sup>		infections virales graves <sup>2</sup> Infections à <i>Pneumocystis jirovecii</i>	LEMP	
<b>Affections hématologiques et du système lymphatique</b>	neutropénie, leucopénie, +neutropénie fébrile, + thrombopénie	anémie, +pancytopénie, + granulocytopénie	troubles de la coagulation, aplasie médullaire, anémie hémolytique, lymphadénopathie		augmentation transitoire des taux sériques d'IgM <sup>3</sup>	neutropénie tardive <sup>3</sup>
<b>Affections du système immunitaire</b>	réactions liées à la perfusion, angio-œdème	Hypersensibilité		anaphylaxie	syndrome de lyse tumorale, syndrome de relargage des cytokines <sup>4</sup> , maladie sérique,	thrombocytopénie aiguë réversible liée à la perfusion <sup>4</sup>
<b>Troubles du métabolisme et de la nutrition</b>		hyperglycémie, perte de poids, œdème périphérique, œdème du visage, augmentation des LDH, hypocalcémie				
<b>Affections psychiatriques</b>			dépression, nervosité			
<b>Affections du système nerveux</b>		paresthésies, hypoesthésie, agitation, insomnie, vasodilatation, vertiges, anxiété	dysgueusie		neuropathie périphérique, paralysie du nerf facial <sup>5</sup>	neuropathie crânienne, perte d'autres sens <sup>5</sup>
<b>Affections oculaires</b>		troubles lacrymaux, conjonctivite			perte sévère de la vision <sup>5</sup>	
<b>Affections de l'oreille et du labyrinthe</b>		acouphènes, otalgie				perte de l'audition <sup>5</sup>



MedDRA Classe de systèmes d'organes	Très fréquent	Fréquent	Peu fréquent	Rare	Très rare	Non connue <sup>8</sup>
<b>Affections cardiaques</b>		+ infarctus du myocarde <sup>4</sup> et <sup>6</sup> , arythmie, + fibrillation auriculaire, tachycardie, +troubles cardiaques	+ insuffisance ventriculaire gauche, + tachycardie supraventriculaire, + tachycardie ventriculaire, +angine de poitrine, + ischémie myocardique, bradycardie	troubles cardiaques sévères <sup>4</sup> et <sup>6</sup>	insuffisance cardiaque <sup>4</sup> et <sup>6</sup>	
<b>Affections vasculaires</b>		hypertension, hypotension orthostatique, hypotension			vascularite (à prédominance cutanée), vascularite leucocytoclasique	
<b>Affections respiratoires, thoraciques et médiastinales</b>		bronchospasme <sup>4</sup> , troubles respiratoires, douleurs thoraciques, dyspnée, toux accrue, rhinite	asthme, bronchiolite oblitérante, troubles pulmonaires, hypoxie	pneumopathie interstitielle <sup>7</sup>	insuffisance respiratoire <sup>4</sup>	infiltrats pulmonaires
<b>Affections gastro-intestinales</b>	nausées	vomissements, diarrhées, douleurs abdominales, dysphagie, stomatite, constipation, dyspepsie, anorexie, irritation laryngée	dilatation abdominale		perforation gastro-intestinale <sup>7</sup>	
<b>Affections de la peau et du tissu sous-cutané</b>	prurit, rash, +alopécie	urticaire, sudation, sueurs nocturnes, +affections cutanées			réactions cutanées bulleuses sévères, syndrome de Stevens-Johnson, syndrome de Lyell (nécrolyse épidermique toxique) <sup>7</sup>	
<b>Affections musculo-squelettiques et systémiques</b>		hypertonie, myalgie, arthralgie, douleurs dorsales, douleurs cervicales, douleurs				
<b>Affections du rein et des voies urinaires</b>					insuffisance rénale <sup>4</sup>	
<b>Troubles généraux et anomalies au site d'administration</b>	fièvre, frissons, asthénie, céphalées	douleurs d'origine tumorale, bouffées vasomotrices, malaise, rhume, +fatigue, +tremblements, +défaillance multi-viscérale <sup>4</sup>	douleurs au site de perfusion			
<b>Investigations</b>	diminution des taux d'IgG					

MedDRA Classe de systèmes d'organes	Très fréquent	Fréquent	Peu fréquent	Rare	Très rare	Non connue <sup>8</sup>
---	---------------	----------	--------------	------	-----------	-------------------------

Pour chacun des termes, le calcul de la fréquence a été basé sur les effets de tous grades (de peu grave à grave), excepté pour les termes avec la marque "+" où la fréquence était basée sur les effets graves ( $\geq$  au grade 3 des critères de toxicité courants de l'Institut National de cancérologie (NCI)). Seules les fréquences les plus élevées observées lors des études cliniques ont été rapportées.

<sup>1</sup>incluant des réactivations et des primo-infections ; fréquence basée sur le groupe R-FC chez les patients atteints de LLC en rechute ou réfractaires

<sup>2</sup> voir également la rubrique infection ci-dessous

<sup>3</sup> voir également la rubrique effets indésirables hématologiques ci-dessous

<sup>4</sup> voir également la rubrique réactions liées à la perfusion ci-dessous. Des cas de décès ont été rarement rapportés.

<sup>5</sup> signes et symptômes de neuropathie crânienne. Survenus à des temps différents, jusqu'à plusieurs mois après l'arrêt du traitement par le rituximab

<sup>6</sup> principalement observés chez des patients ayant des antécédents cardiaques et/ou ayant reçu une chimiothérapie cardiotoxique et étaient la plupart du temps associés à des réactions liées à la perfusion

<sup>7</sup> incluant des cas de décès

Les événements suivants, rapportés comme effets indésirables durant les études cliniques, ont été rapportés selon une incidence similaire ou moindre dans le groupe rituximab comparé au groupe contrôle : hématotoxicité, infection neutropénique, infection des voies urinaires, troubles sensoriels, pyrexie.

Des signes et symptômes suggérant une réaction liée à la perfusion ont été rapportés chez plus de 50 % des patients au cours des études cliniques, et ont principalement été observés lors de la première perfusion, habituellement dans les deux premières heures. Ces symptômes comprenaient principalement fièvre, frissons et tremblements. D'autres symptômes ont inclus bouffées vasomotrices, angio-œdème, bronchospasme, vomissements, nausées, urticaire/rash, fatigue, céphalées, irritation laryngée, rhinite, prurit, douleur, tachycardie, hypertension, hypotension, dyspnée, dyspepsie, asthénie et symptômes évocateurs du syndrome de lyse tumorale. Des réactions sévères liées à la perfusion (telles que bronchospasme, hypotension) sont survenues au maximum dans 12 % des cas. D'autres réactions ont été rapportées : infarctus du myocarde, fibrillation auriculaire, œdème pulmonaire et thrombopénie aiguë réversible. Des exacerbations de troubles cardiaques préexistants tels que angine de poitrine, insuffisance cardiaque congestive ou troubles cardiaques sévères (insuffisance cardiaque, infarctus du myocarde, fibrillation auriculaire), œdème pulmonaire, défaillance multi-viscérale, syndrome de lyse tumorale, syndrome de relargage des cytokines, insuffisance rénale et insuffisance respiratoire ont été rapportés à des fréquences plus faibles ou pas connues. L'incidence des symptômes liés à la perfusion a considérablement diminué lors des perfusions ultérieures pour atteindre moins de 1 % à la huitième cure de rituximab.

### Description de certains effets indésirables

#### *Infections*

Le rituximab induit une déplétion en lymphocytes B chez environ 70 à 80 % des patients, mais est associé à une diminution du taux sérique d'immunoglobulines seulement chez une minorité de patients.

Des infections localisées à Candida ainsi que des zonas ont été rapportés avec une incidence plus élevée dans le groupe rituximab lors des études randomisées. Des infections sévères ont été rapportées chez environ 4 % des patients traités par le rituximab en monothérapie. Des fréquences plus élevées d'infections, incluant les infections de grade 3 ou 4, ont été observées avec le rituximab en traitement d'entretien jusqu'à 2 ans comparé au groupe observation. Aucune toxicité cumulative en termes d'infections n'a été rapportée sur les 2 ans de la période d'entretien. De plus, d'autres infections virales graves, nouvelles, réactivées ou exacerbées, dont certaines ont été fatales, ont été rapportées lors de traitement par le rituximab. La plupart des patients ont reçu le rituximab en association à une chimiothérapie ou dans le cadre d'une greffe de cellules souches hématopoïétiques. Ces infections virales graves sont par exemple des infections à Herpes Virus (Cytomegalovirus, Herpesvirus Varicellae, et Herpes Simplex Virus), à virus JC (Leucoencéphalopathie Multifocale Progressive (LEMP)) et au virus de l'hépatite C. Des cas de LEMP fatale ont également été rapportés après une progression de la maladie et un retraitement dans les études cliniques. Des cas de réactivation d'hépatite B ont été rapportés, la majorité d'entre eux était survenue chez les patients traités par le rituximab en association à une chimiothérapie cytotoxique. Chez les patients atteints de LLC en rechute ou réfractaires, l'incidence des hépatites B de grade 3/4 (réactivation et primo-infection) a été de 2 % dans le groupe R-FC versus 0 %

dans le groupe FC. Une progression du sarcome de Kaposi a été observée chez des patients ayant un sarcome de Kaposi préexistant et exposés au rituximab. Ces cas sont survenus dans des indications non approuvées et la majorité de ces patients étaient VIH-positif.

#### *Effets indésirables hématologiques*

Lors des études cliniques avec le rituximab en monothérapie pendant 4 semaines, des anomalies hématologiques, habituellement discrètes et réversibles, sont survenues chez une minorité de patients. Une neutropénie sévère (grade 3/4) a été rapportée chez 4,2 % des patients, une anémie chez 1,1 % des patients et une thrombopénie chez 1,7 % des patients. Lors de la phase d'entretien par le rituximab jusqu'à 2 ans, une leucopénie (5 % vs 2 %, de grade 3/4) et une neutropénie (10 % vs 4 %, de grade 3/4) ont été rapportées avec une incidence plus élevée comparée au groupe observation. L'incidence des thrombopénies était faible (< 1 %, grade 3/4) et n'était pas différente entre les groupes de traitement. Au cours du traitement, dans les études cliniques avec le rituximab en association à une chimiothérapie, une leucopénie de grade 3/4 (R-CHOP 88 % vs CHOP 79 %, R-FC 23 % vs FC 12 %), une neutropénie de grade 3/4 (R-CVP 24 % vs CVP 14 % ; R-CHOP 97 % vs CHOP 88 %, R-FC 30 % vs FC 19 % chez les patients LLC non précédemment traités), une pancytopénie de grade 3/4 (R-FC 3 % vs FC 1 % chez les patients LLC non précédemment traités) ont été généralement rapportées avec des fréquences plus élevées comparées à la chimiothérapie seule. Cependant, l'incidence plus élevée de neutropénie chez les patients traités avec le rituximab et une chimiothérapie n'était pas associée à une incidence plus élevée d'infections et d'infestations comparée aux patients traités avec une chimiothérapie seule. Les études chez les patients LLC non précédemment traités et en rechute ou réfractaires ont mis en évidence, chez au maximum 25 % des patients traités par R-FC, une neutropénie prolongée (définie par un nombre de neutrophiles restant inférieur à  $1 \times 10^9/l$  entre les 24<sup>e</sup> et 42<sup>e</sup> jours suivant la dernière perfusion) ou ayant un délai de survenue tardif (défini par un nombre de neutrophiles inférieur à  $1 \times 10^9/l$  survenant plus de 42 jours après la dernière perfusion chez des patients n'ayant pas précédemment présenté de neutropénie prolongée ou ayant présenté une neutropénie normalisée en moins de 42 jours) après un traitement par le rituximab associé à FC. Aucune différence n'a été rapportée dans l'incidence des anémies. Des cas de neutropénies tardives sont survenus plus de quatre semaines après la dernière perfusion de rituximab. Dans l'étude en première ligne de traitement dans la LLC, les patients ayant un stade C de Binet dans le groupe R-FC ont présenté plus d'effets indésirables que ceux du groupe FC (R-FC 83 % vs FC 71 %). Dans l'étude LLC en rechute ou réfractaire, des thrombopénies de grade 3/4 ont été rapportées chez 11 % des patients du groupe R-FC, comparées à 9 % des patients du groupe FC.

Dans les études avec le rituximab chez des patients atteints de macroglobulinémie de Waldenström, des augmentations transitoires des taux sériques d'IgM, qui peuvent être associées à un syndrome d'hyperviscosité et aux symptômes correspondants, ont été observées après l'initiation du traitement. En général, l'augmentation transitoire des IgM est revenue au moins au taux basal dans les quatre mois.

#### *Effets indésirables cardio-vasculaires*

Lors des études cliniques avec le rituximab en monothérapie, des réactions cardio-vasculaires ont été rapportées chez 18,8 % des patients avec comme événements les plus fréquemment rapportés une hypotension et une hypertension. Des arythmies de grade 3 ou 4 (incluant des tachycardies ventriculaires et supra-ventriculaires) et des angines de poitrine ont été rapportées lors de la perfusion. Lors du traitement d'entretien, l'incidence des troubles cardiaques de grade 3/4 a été comparable entre les patients traités avec le rituximab et le groupe observation. Des événements cardiaques ont été rapportés comme événements indésirables graves (incluant fibrillation auriculaire, infarctus du myocarde, insuffisance ventriculaire gauche, ischémie cardiaque) chez 3 % des patients traités avec le rituximab comparés à moins de 1 % dans le groupe observation. Lors des études évaluant le rituximab en association à une chimiothérapie, l'incidence des arythmies de grade 3 à 4, principalement des arythmies supraventriculaires telles que tachycardie et flutter/fibrillation auriculaire, a été plus élevée dans le groupe R-CHOP (14 patients, 6,9 %) que dans le groupe CHOP (3 patients, 1,5 %). Toutes ces arythmies étaient survenues soit pendant la perfusion de rituximab, soit étaient associées à des facteurs de prédisposition tels que fièvre, infections, infarctus aigu du myocarde ou à des pathologies respiratoires et cardio-vasculaires préexistantes. Aucune différence entre les groupes R-CHOP et CHOP n'a été observée en ce qui concerne l'incidence des autres événements cardiaques de grade 3 à 4 incluant insuffisance cardiaque, myocardiopathie et manifestations de coronaropathie. Dans la LLC, l'incidence globale des troubles cardiaques de grade 3 et 4 était faible dans l'étude en première ligne (R-FC 4 % vs FC 3 %) et dans celle en rechute ou réfractaire (R-FC 4 % vs FC 4 %).

### *Système respiratoire*

Des cas de maladie interstitielle pulmonaire, dont certains d'issue fatale, ont été rapportés.

### *Troubles neurologiques*

Pendant la période de traitement (phase d'induction comprenant R-CHOP pendant au maximum huit cycles), 4 patients (2 %) du groupe R-CHOP ayant tous des facteurs de risque cardio-vasculaire ont présenté des accidents vasculaires cérébraux thromboemboliques pendant le premier cycle de traitement. Aucune différence n'a été observée entre les deux groupes en ce qui concerne l'incidence des autres événements thromboemboliques. A contrario, 3 patients (1,5 %) du groupe CHOP ont présenté des événements vasculaires cérébraux qui se sont tous produits pendant la période de suivi. Dans la LLC, l'incidence globale des troubles du système nerveux de grade 3 et 4 était faible dans l'étude en première ligne (R-FC 4 % vs FC 4 %) et dans celle en rechute ou réfractaire (R-FC 3 % vs FC 3 %).

Des cas de syndrome d'encéphalopathie postérieure réversible (SEPR) / syndrome de leucoencéphalopathie postérieure réversible (SLPR) ont été rapportés. Les signes et symptômes comprenaient des troubles visuels, céphalées, convulsions et altération mentale, avec ou sans hypertension associée. Un diagnostic de SEPR/SLPR nécessite une confirmation par imagerie cérébrale. Les cas rapportés présentaient des facteurs de risque connus de SEPR/SLPR dont la maladie sous-jacente des patients, l'hypertension, le traitement immunosuppresseur et/ou la chimiothérapie.

### *Affections gastro-intestinales*

Des cas de perforation gastro-intestinale, conduisant dans certains cas au décès, ont été observés chez des patients recevant du rituximab pour le traitement d'un lymphome non-hodgkinien. Dans la majorité de ces cas, le rituximab était associé à une chimiothérapie.

### *Taux sériques des IgG*

Dans les études cliniques évaluant le rituximab en traitement d'entretien dans le lymphome folliculaire réfractaire ou en rechute, les taux sériques médians d'IgG étaient en-dessous de la limite inférieure de la normale (< 7 g/l) après le traitement d'induction dans les deux groupes observation et rituximab. Dans le groupe observation, le taux sérique médian des IgG est ensuite monté au-dessus de la limite inférieure de la normale, alors qu'il est demeuré constant dans le groupe rituximab. La proportion de patients présentant des taux sériques d'IgG en-dessous de la limite inférieure de la normale était d'environ 60 % durant les 2 ans de traitement dans le groupe traité par le rituximab, alors qu'elle a diminué dans le groupe observation (36 % après 2 ans).

Un petit nombre de cas d'hypogammaglobulinémie rapportés de manière spontanée ou issus de la littérature a été observé chez des enfants traités par le rituximab, dans certains cas sévères et nécessitant un traitement de substitution à long terme par immunoglobulines. Les conséquences de la déplétion en lymphocytes B à long terme chez les enfants ne sont pas connues.

### *Affections de la peau et du tissu sous-cutané*

Des cas de syndrome de Lyell (nécrolyse épidermique toxique) et de syndrome de Stevens-Johnson, dont certains d'issue fatale, ont été très rarement rapportés.

### *Populations particulières de patients - rituximab en monothérapie*

Patients âgés ( $\geq 65$  ans) :

L'incidence des effets indésirables de tous grades ainsi que des effets indésirables de grade 3/4 était similaire chez les patients âgés comparée aux patients jeunes (< 65 ans).

### *Forte masse tumorale*

L'incidence des effets indésirables de grade 3/4 a été plus élevée chez les patients présentant une forte masse tumorale que chez les patients n'ayant pas de forte masse tumorale (25,6 % versus 15,4 %).

L'incidence des effets indésirables de tous grades a été comparable dans les deux groupes.

### *Retraitement*

Dans la population retraitée par le rituximab, le pourcentage de patients ayant rapporté un effet indésirable a été comparable à celui observé dans la population de patients traitée une première fois (pour les effets

indésirables de tous grades et ceux de grade 3/4).

#### *Populations particulières de patients - rituximab en association*

Patients âgés ( $\geq 65$  ans)

L'incidence des effets indésirables hématologiques/lymphatiques de grade 3/4 était plus élevée chez les patients âgés comparée aux patients plus jeunes ( $< 65$  ans), dans la LLC non précédemment traitée, en rechute ou réfractaire.

#### Expérience acquise en pédiatrie dans le/la LDGCB/LB/LA-B/LB-like

##### Résumé du profil de sécurité

Une étude multicentrique, randomisée, en ouvert, évaluant la chimiothérapie de type Lymphome Malin B (LMB) seule ou en association avec rituximab a été conduite chez des patients pédiatriques (âgés de  $\geq 6$  mois à  $< 18$  ans) non précédemment traités présentant à un stade avancé un(e) LDGCB CD20 positif/LB/LA-B/LB-like.

Au total, 309 patients pédiatriques ont reçu rituximab et ont été inclus dans la population évaluée pour la tolérance. Les patients pédiatriques randomisés dans le bras chimiothérapie de type LMB avec rituximab ou inclus dans la partie monobras de l'étude ont reçu rituximab à une dose de  $375 \text{ mg/m}^2$  de surface corporelle et ils ont reçu un total de six perfusions IV de rituximab (deux perfusions au cours de chacune des deux cures d'induction et une perfusion au cours de chacune des deux cures de consolidation du schéma de chimiothérapie de type LMB).

Le profil de tolérance de rituximab chez les patients pédiatriques (âgés de  $\geq 6$  mois à  $< 18$  ans) non précédemment traités présentant à un stade avancé un(e) LDGCB CD20 positif/LB/LA-B/LB-like a été généralement cohérent en termes de type, nature et sévérité avec le profil de tolérance connu chez les patients adultes atteints d'un LNH ou d'une LLC. L'association de rituximab à la chimiothérapie a présenté un risque plus élevé de survenue de certains événements, dont des infections (y compris des septicémies), comparée à la chimiothérapie seule.

##### Expérience acquise dans la polyarthrite rhumatoïde

##### Résumé du profil de sécurité d'emploi

Le profil général de tolérance du rituximab dans la polyarthrite rhumatoïde est issu de données acquises chez des patients au cours des études cliniques et depuis la commercialisation.

Le profil de tolérance du rituximab chez des patients atteints de polyarthrite rhumatoïde sévère est résumé dans les rubriques ci-après. Au cours des essais cliniques, plus de 3 100 patients ont reçu au moins un traitement et ont été suivis pendant des périodes allant de 6 mois à plus de 5 ans ; environ 2 400 patients ont reçu deux cycles de traitement ou plus dont plus de 1 000 ont reçu au moins 5 cycles. Les données de tolérance collectées sur le rituximab depuis sa commercialisation reflètent le profil d'effets indésirables attendu tel que décrit dans les études cliniques du rituximab (voir rubrique 4.4).

Les patients ont reçu  $2 \times 1\,000 \text{ mg}$  de rituximab à deux semaines d'intervalle, ainsi que du méthotrexate ( $10\text{-}25 \text{ mg/semaine}$ ). Les perfusions de rituximab ont été administrées après une perfusion intraveineuse de  $100 \text{ mg}$  de méthylprednisolone ; la majorité des patients a également reçu un traitement par prednisone orale pendant 15 jours.

##### Liste tabulée des effets indésirables

Les effets indésirables sont listés dans le Tableau 4. Les fréquences sont définies comme suit : très fréquent ( $\geq 1/10$ ), fréquent ( $\geq 1/100$  à  $< 1/10$ ), peu fréquent ( $\geq 1/1\,000$  à  $< 1/100$ ) et très rare ( $< 1/10\,000$ ). Au sein de chaque groupe de fréquence, les effets indésirables sont présentés suivant un ordre décroissant de gravité.

Les effets indésirables les plus fréquents considérés comme liés à l'administration du rituximab ont été les

RLP. L'incidence globale des réactions liées à la perfusion dans les essais cliniques a été de 23 % lors de la première perfusion et a diminué lors des perfusions ultérieures. Les réactions graves liées à la perfusion ont été peu fréquentes (0,5 % des patients) et ont été observées principalement lors du 1<sup>er</sup> cycle. Outre les effets indésirables observés lors des essais cliniques PR avec le rituximab, des leucoencéphalopathies multifocales progressives (LEMP) (voir rubrique 4.4) ainsi que des réactions de type sérique ont été rapportées depuis la commercialisation du rituximab.

**Tableau 4 Résumé des effets indésirables survenant chez des patients atteints de polyarthrite rhumatoïde traités par le rituximab au cours des études cliniques et depuis la commercialisation**

MedDRA Classe de systèmes d'organes	Très fréquent	Fréquent	Peu fréquent	Rare	Très rare
<b>Infections et infestations</b>	infections des voies respiratoires hautes, infections des voies urinaires	bronchite, sinusite, gastroentérite, pied d'athlète			LEMP, réactivation d'hépatite B
<b>Affections hématologiques et du système lymphatique</b>		neutropénie <sup>1</sup>		neutropénie tardive <sup>2</sup>	réaction de type maladie sérique
<b>Affections du système immunitaire</b> <b>Troubles généraux et anomalies au site d'administration</b>	<sup>3</sup> réactions liées à la perfusion (hypertension, nausées, rash, fièvre, prurit, urticaire, irritation pharyngée, bouffées vasomotrices, hypotension, rhinite, frissons, tachycardie, fatigue, douleur oropharyngée, œdème périphérique, érythème)		<sup>3</sup> réactions liées à la perfusion (œdème généralisé, bronchospasme, sifflements respiratoires, œdème laryngé, œdème de Quincke, prurit généralisé, anaphylaxie, réactions anaphylactoïdes)		
<b>Troubles du métabolisme et de la nutrition</b>		hypercholestérolémie			
<b>Affections psychiatriques</b>		dépression, anxiété			
<b>Affections du système nerveux</b>	céphalée	paresthésies, migraine, étourdissement, sciatique			
<b>Affections cardiaques</b>				angine de poitrine, fibrillation auriculaire, insuffisance cardiaque, infarctus du myocarde	flutter auriculaire
<b>Affections gastro-intestinales</b>		dyspepsie, diarrhée, reflux gastro-œsophagien, ulcération buccale, douleur abdominale haute			
<b>Affections de la peau et du tissu sous-cutané</b>		alopécie			syndrome de Lyell (nécrolyse épidermique toxique), syndrome de Stevens-Johnson <sup>5</sup>

MedDRA	Très fréquent	Fréquent	Peu fréquent	Rare	Très rare
<b>Classe de systèmes d'organes</b>					
<b>Affections musculo-squelettiques et systémiques</b>		arthralgie/douleurs ostéo-musculaires, arthrose, bursite			
<b>Investigations</b>	diminution des taux d'IgM <sup>4</sup>	diminution des taux d'IgG <sup>4</sup>			

<sup>1</sup> Fréquence provenant des valeurs biologiques collectées lors du suivi biologique de routine dans le cadre des essais cliniques.

<sup>2</sup> Fréquence provenant de données post-commercialisation.

<sup>3</sup> Réactions survenues pendant ou dans les 24 h suivant la perfusion. Voir également les réactions liées à la perfusion ci-dessous. Les RLP peuvent être dues à une réaction d'hypersensibilité et/ou liées au mécanisme d'action du produit.

<sup>4</sup> Inclut des observations obtenues lors des contrôles biologiques de routine.

<sup>5</sup> Inclut des cas de décès.

### *Retraitement*

Le profil de tolérance de retraitement des patients est similaire à celui observé après le traitement initial. Le taux de tous les effets indésirables survenus après une première exposition au rituximab a été plus élevé durant les six premiers mois, puis a diminué. Ceci est principalement dû aux RLP (effets indésirables les plus fréquents au cours du premier cycle de traitement), à l'exacerbation de la polyarthrite rhumatoïde et aux infections qui ont été plus fréquentes durant les 6 premiers mois de traitement.

### *Description de certains effets indésirables*

#### *Réactions liées à la perfusion*

Les effets indésirables les plus fréquents suivant l'administration de rituximab au cours des essais cliniques ont été les RLP (cf. tableau 4). Parmi les 3 189 patients traités par le rituximab, 1 135 (36 %) ont présenté au moins une réaction liée à la perfusion, avec 733/3 189 (23 %) des patients présentant une réaction liée à la perfusion après la première perfusion du traitement initial. L'incidence des RLP diminuait avec les perfusions ultérieures. Au cours des essais cliniques, moins de 1 % (17/3 189) des patients ont eu une réaction grave liée à la perfusion. Aucun décès, ni événement CTC de grade 4 lié à une réaction à la perfusion n'a été observé dans les essais cliniques. La proportion d'événements CTC de grade 3, ainsi que des réactions liées à la perfusion ayant conduit à un arrêt de traitement, a diminué avec le nombre de perfusions et a été rare à partir de 3 cycles de traitement. La prémédication avec un glucocorticoïde par voie intraveineuse a réduit significativement l'incidence et la sévérité des réactions liées à la perfusion (voir les rubriques 4.2 et 4.4). Des RLP sévères d'évolution fatale ont été rapportées depuis la commercialisation.

Dans un essai destiné à évaluer la sécurité d'une perfusion plus rapide du rituximab chez des patients atteints de polyarthrite rhumatoïde, les patients atteints de polyarthrite rhumatoïde active modérée à sévère qui n'ont pas présenté de RLP grave durant ou dans les 24 heures suivant leur première perfusion, étaient autorisés à recevoir une perfusion intraveineuse de rituximab de 2 heures. Les patients ayant un antécédent de réaction grave liée à la perfusion de traitement biologique de la polyarthrite rhumatoïde étaient exclus de l'étude. L'incidence, les types et la sévérité des RLP étaient conformes à ceux observés antérieurement. Aucune RLP grave n'a été observée.

#### *Infections*

Le taux global d'infection sous rituximab a été d'environ 94 pour 100 patient-années. Les infections étaient principalement légères à modérées et étaient principalement des infections respiratoires hautes et des infections urinaires. L'incidence des infections graves ou ayant nécessité des antibiotiques par voie intraveineuse, a été environ de 4 pour 100 patient-années. Il n'y a pas eu d'augmentation significative du taux d'infection grave après plusieurs cycles de rituximab. Des infections des voies respiratoires basses (y compris pneumonie) ont été rapportées durant les essais cliniques, avec une incidence similaire dans les bras rituximab et dans les bras-contrôle.

Des cas de leucoencéphalopathie multifocale progressive avec issue fatale ont été rapportés après utilisation de rituximab dans le traitement de maladies auto-immunes. Celles-ci incluent la polyarthrite rhumatoïde et des maladies auto-immunes hors AMM dont le lupus érythémateux disséminé (LED) et les vascularites.

Des cas de réactivation d'une hépatite B ont été rapportés chez des patients atteints d'un lymphome non-hodgkinien traités par le rituximab en association à une chimiothérapie cytotoxique (voir lymphomes non hodgkiniens). Des réactivations d'infection d'hépatite B ont aussi été très rarement rapportées chez des patients atteints de polyarthrite rhumatoïde traités par le rituximab (voir rubrique 4.4).

#### *Effets indésirables cardio-vasculaires*

Un taux de 1,3 pour 100 patient-années d'effets cardiaques graves a été rapporté chez les patients traités par le rituximab comparé à un taux de 1,3 pour 100 patient-années chez les patients ayant reçu le placebo. La proportion de patients ayant présenté des effets cardiaques (graves ou non) n'a pas augmenté avec le nombre de cycles de traitement.

#### *Evénements neurologiques*

Des cas de syndrome d'encéphalopathie postérieure réversible (SEPR) / syndrome de leucoencéphalopathie postérieure réversible (SLPR) ont été rapportés. Les signes et symptômes comprenaient des troubles visuels, céphalées, convulsions et altération mentale, avec ou sans hypertension associée. Un diagnostic de SEPR/SLPR nécessite une confirmation par imagerie cérébrale. Les cas rapportés présentaient des facteurs de risque connus de SEPR/SLPR dont la maladie sous-jacente des patients, l'hypertension, le traitement immunosuppresseur et/ou la chimiothérapie.

#### *Neutropénie*

Des cas de neutropénie associés au traitement par le rituximab ont été observés, la majorité d'entre eux ayant été transitoires et d'intensité légère à modérée. Une neutropénie peut survenir plusieurs mois après l'administration du rituximab (voir rubrique 4.4).

Dans la période des essais cliniques contrôlée versus placebo, 0,94 % (13/1382) des patients traités par le rituximab et 0,27 % (2/731) des patients sous placebo ont présenté une neutropénie sévère.

Des cas de neutropénie, y compris des cas de neutropénie sévère tardive et persistante, ont été rarement rapportés depuis la commercialisation, certains d'entre eux ont été associés à des infections d'évolution fatale.

#### *Affections de la peau et du tissu sous-cutané*

Des cas de syndrome de Lyell (nécrolyse épidermique toxique) et de syndrome de Stevens-Johnson, dont certains d'issue fatale, ont été très rarement rapportés.

#### *Anomalies des paramètres biologiques*

Une hypogammaglobulinémie (IgG ou IgM en dessous de la limite inférieure de la normale) a été observée chez des patients PR traités par le rituximab. Globalement il n'a pas été observé d'augmentation du taux d'infections ou d'infections graves après la survenue d'un taux bas des IgG ou IgM (voir rubrique 4.4).

Un petit nombre de cas d'hypogammaglobulinémie rapportés de manière spontanée ou issus de la littérature a été observé chez des enfants traités par le rituximab, dans certains cas sévères et nécessitant un traitement de substitution à long terme par immunoglobulines. Les conséquences de la déplétion en lymphocytes B à long terme chez les enfants ne sont pas connues.

#### *Expérience acquise dans la granulomatose avec polyangéite(GPA) et la polyangéite microscopique(PAM)*

##### *Induction de la rémissionchez l'adulte (Etude 1 GPA/PAM)*

Dans l'étude clinique 1 dans la GPA/PAM, 99 patients adultes ont été traités pour une induction de la rémission d'une GPA et d'une PAM avec rituximab (375 mg/m<sup>2</sup>, une fois par semaine pendant 4 semaines) et des glucocorticoïdes (voir rubrique 5.1).

Les effets indésirables indiqués dans le Tableau 5 sont tous les effets survenus avec une incidence  $\geq 5$  % dans le groupe ayant reçu le rituximab et à une fréquence plus importante que pour le comparateur.



**Tableau 5. Effets indésirables survenus à 6 mois chez  $\geq 5$  % des patients traités par le rituximab lors de l'étude clinique 1 dans la GPA/PAM et à une fréquence plus importante que pour le comparateur.**

MedDRA Classe de systèmes d'organes	Rituximab (n=99)
<b>Effets indésirables</b>	
<b>Infections et infestations</b>	
Infections des voies urinaires	7%
Bronchites	5%
Zona	5%
Rhinopharyngites	5%
<b>Affections hématologiques et du système lymphatique</b>	
Thrombopénie	7%
<b>Affections du système immunitaire</b>	
Syndrome de relargage des cytokines	5%
<b>Troubles du métabolisme et de la nutrition</b>	
Hyperkaliémie	5%
<b>Affections psychiatriques</b>	
Insomnie	14%
<b>Affections du système nerveux</b>	
Vertiges	10%
Tremblements	10%
<b>Affections vasculaires</b>	
Hypertension	12%
Bouffées vasomotrices	5%
<b>Affections respiratoires, thoraciques et médiastinales</b>	
Toux	12%
Dyspnée	11%
Epistaxis	11%
Congestion nasale	6%
<b>Affections gastro-intestinales</b>	
Diarrhée	18%
Dyspepsie	6%
Constipation	5%
<b>Affection de la peau et des tissus sous-cutanés</b>	
Acné	7%
<b>Affections musculo-squelettiques et systémiques</b>	
Spasmes musculaires	18%
Arthralgies	15%
Douleurs dorsales	10%
Faiblesse musculaire	5%
Douleurs musculo-squelettiques	5%
Douleurs aux extrémités	5%
<b>Troubles généraux et anomalies au site d'administration</b>	
Edèmes périphériques	16%
<b>Investigations</b>	
Diminution de l'hémoglobine	6%

*Traitement d'entretien chez l'adulte (Etude 2 GPA/PAM)*

Dans l'étude clinique 2 dans la GPA/PAM, 57 patients adultes atteints de formes actives et sévères de GPA et de PAM ont été traités par rituximab pour l'entretien de la rémission (voir rubrique 5.1).

**Tableau 6. Effets indésirables survenus chez  $\geq 5$  % des patients ayant reçu rituximab lors de l'étude clinique 2 dans la GPA/PAM et à une fréquence plus importante que pour le comparateur**

MedDRA Classe de systèmes d'organes	Rituximab (n=57)
<b>Effets indésirables</b>	
<b>Infections et infestations</b>	
Bronchite	14%
Rhinite	5%
<b>Affections respiratoires, thoraciques et médiastinales</b>	
Dyspnée	9%
<b>Affections gastro-intestinales</b>	
Diarrhée	7%
<b>Troubles généraux et anomalies au site d'administration</b>	
Pyrexie	9%
Syndrome grippal	5%
Œdème périphérique	5%
<b>Lésions, intoxications et complications d'interventions</b>	
Réactions liées à la perfusion <sup>1</sup>	12%
<sup>1</sup> Des détails sur les réactions liées à la perfusion sont décrits dans la section des effets indésirables sélectionnés.	

Le profil général de tolérance était conforme au profil de tolérance établi pour rituximab dans les indications de maladies auto-immunes approuvées, y compris la GPA et la PAM. Dans l'ensemble, 4 % des patients du groupe ayant reçu rituximab ont présenté des événements indésirables entraînant l'arrêt du traitement. Pour ce groupe de patients, la plupart des événements indésirables étaient d'intensité légère ou modérée et aucun patient n'a présenté d'événements indésirables d'évolution fatale.

Les réactions liées à la perfusion et les infections ont été les événements considérés comme des effets indésirables les plus fréquemment rapportés.

#### *Suivi à long terme (Étude 3 GPA/PAM)*

Dans une étude observationnelle sur la tolérance menée à long terme, 97 patients atteints de GPA et la PAM ont reçu un traitement par rituximab (moyenne de 8 perfusions [intervalle de 1-28]) pendant une période maximale de 4 ans, selon la pratique habituelle de leur médecin et à la discrétion de celui-ci. Le profil général de tolérance était conforme au profil de tolérance bien établi de rituximab dans la polyarthrite rhumatoïde, la GPA et la PAM, et aucun effet indésirable nouveau n'a été rapporté.

#### *Population pédiatrique*

Une étude en ouvert à un seul bras a été conduite chez 25 patients pédiatriques atteints d'une forme sévère et active de GPA ou de PAM. L'ensemble de la période de l'étude comprenait une phase d'induction de la rémission de 6 mois avec un suivi d'au moins 18 mois, pouvant durer jusqu'à 4,5 ans. Pendant la phase de suivi, rituximab a été administré à la discrétion de l'investigateur (17 patients sur 25 ont reçu un traitement supplémentaire par rituximab). L'administration concomitante d'un autre traitement immunosuppresseur était autorisée (voir rubrique 5.1).

Les effets indésirables correspondent à tous les événements indésirables survenus avec une incidence  $\geq 10$  %, à savoir : infections (17 patients [68 %] dans la phase d'induction de la rémission ; 23 patients [92 %] sur l'ensemble de la période de l'étude), RLPs (15 patients [60 %] dans la phase d'induction de

la rémission ; 17 patients [68 %] sur l'ensemble de la période de l'étude), et nausées (4 patients [16 %] dans la phase d'induction de la rémission ; 5 patients [20 %] sur l'ensemble de la période de l'étude).

Sur l'ensemble de la période de l'étude, le profil de tolérance de rituximab était conforme à celui rapporté pendant la phase d'induction de la rémission.

Le profil de tolérance de rituximab chez les patients pédiatriques atteints de GPA ou de PAM était conforme en termes de type, de nature et de sévérité au profil de tolérance connu chez les patients adultes dans les indications auto-immunes autorisées, y compris les adultes atteints de GPA ou de PAM.

#### Description des effets indésirables sélectionnés:

##### *Réactions liées à la perfusion*

Dans l'étude clinique 1 dans la GPA/PAM (étude de l'induction de la rémission chez l'adulte), les RLPs ont été définies comme tout événement indésirable survenu dans les 24 heures suivant une perfusion et considéré comme lié à la perfusion par les investigateurs dans la population évaluée pour la tolérance. Sur les 99 patients traités par le rituximab et 12 (12 %) ont présenté au moins une réaction liée à la perfusion. Toutes les réactions liées à la perfusion ont été de grade 1 ou 2 selon la classification CTC. Les réactions liées à la perfusion les plus fréquemment observées ont été les suivantes : syndrome de relargage des cytokines, bouffées vasomotrices, irritation de la gorge et tremblements. Le rituximab a été administré en association aux glucocorticoïdes intraveineux, qui ont pu réduire l'incidence et la sévérité de ces événements.

Dans l'étude clinique 2 dans la GPA/PAM (étude du traitement d'entretien chez l'adulte), 7/57 patients (12 %) du groupe ayant reçu rituximab ont présenté au moins une réaction liée à la perfusion. L'incidence des symptômes des RLPs était plus élevée pendant ou après la première perfusion (9 %) et diminuait avec les perfusions suivantes (< 4 %). Tous les symptômes des RLPs étaient légers ou modérés et la plupart d'entre eux ont été rapportés dans les classes de systèmes d'organes des affections respiratoires, thoraciques et médiastinales et des affections de la peau et du tissu sous-cutané.

Dans l'essai clinique conduit chez des patients pédiatriques atteints de GPA ou de PAM, les RLPs rapportées ont été principalement observées lors de la première perfusion (8 patients [32 %]), puis ont diminué avec le temps, avec les perfusions suivantes de rituximab (20 % avec la deuxième perfusion, 12 % avec la troisième perfusion et 8 % avec la quatrième perfusion). Les symptômes de RLP les plus fréquemment rapportés pendant la phase d'induction de la rémission étaient les suivants : céphalées, éruption cutanée, rhinorrhée et pyrexie (8 % pour chaque symptôme). Les symptômes de RLP observés étaient similaires à ceux connus chez les patients adultes atteints de GPA ou de PAM traités par rituximab. La majorité des RLPs était de grade 1 et 2, il y a eu deux RLPs de grade 3 non graves, et aucune RLP de grade 4 ou 5 n'a été rapportée. Une RLP de grade 2 grave (œdème généralisé résolu avec un traitement) a été rapportée chez un patient (voir rubrique 4.4).

##### *Infections*

Dans l'étude clinique 1 dans la GPA/PAM, le taux global d'infections a été d'environ 237 pour 100 patient-années (IC à 95 % : 197–285) à 6 mois. Les infections le plus souvent de sévérité légère à modérée, ont été principalement des infections des voies respiratoires supérieures, un zona et des infections des voies urinaires. Le taux d'infections graves a été d'environ 25 pour 100 patient-années. L'infection grave la plus fréquemment rapportée dans le groupe rituximab a été la pneumonie qui est survenue à une fréquence de 4 %.

Dans l'étude clinique 2 dans la GPA/PAM, 30/57 des patients (53%) du groupe ayant reçu rituximab ont présenté des infections. L'incidence des infections de tout grade était semblable d'un groupe à l'autre. Les infections étaient principalement légères à modérées. Les infections les plus courantes dans le groupe ayant reçu rituximab comprenaient les infections des voies respiratoires supérieures, les gastro-entérites, les infections des voies urinaires et le zona. L'incidence des infections graves était semblable dans les deux groupes (environ 12 %). L'infection grave la plus souvent rapportée dans ce groupe était

une bronchite légère ou modérée.

Dans l'essai clinique mené chez les patients pédiatriques atteints d'une forme sévère et active de GPA ou de PAM, 91 % des infections rapportées étaient non graves et 90 % étaient légères à modérées.

Les infections les plus fréquentes dans l'ensemble de la période de l'étude étaient les suivantes : infections des voies aériennes supérieures (48 %), grippe (24 %), conjonctivite (20%), rhinopharyngite (20 %), infections des voies aériennes inférieures (16 %), sinusite (16 %), infections virales des voies aériennes supérieures (16%), infection auriculaire (12 %), gastro-entérite (12 %), pharyngite (12 %) et infection des voies urinaires (12 %). Des infections graves ont été rapportées chez 7 patients (28 %), les événements les plus fréquemment rapportés étant une grippe (2 patients [8 %]) et une infection des voies aériennes inférieures (2 patients [8 %]).

#### *Affections malignes*

Dans l'étude clinique 1 dans la GPA/PAM, l'incidence des affections malignes chez les patients traités par le rituximab a été de 2,00 pour 100 patient-années à la date de clôture générale de l'étude (lorsque le dernier patient a terminé la période de suivi). Sur la base des ratios d'incidence standardisés, l'incidence des affections malignes apparaît similaire à celle précédemment rapportée chez les patients atteints de vascularite à ANCA.

Dans l'essai clinique pédiatrique avec une période de suivi allant jusqu'à 54 mois, aucune affection maligne n'a été rapportée.

#### *Effets indésirables cardiovasculaires*

Dans l'étude clinique 1 dans la GPA/PAM, des événements cardiaques sont survenus à un taux approximatif de 273 pour 100 patient-années (IC à 95 % : 149-470) à 6 mois. Le taux d'événements cardiaques graves était de 2,1 pour 100 patient-années (IC à 95 % : 3-15). Les événements les plus fréquemment rapportés étaient une tachycardie (4 %) et une fibrillation auriculaire (3 %) (voir rubrique 4.4).

#### *Evénements neurologiques*

Des cas de syndrome d'encéphalopathie postérieure réversible (SEPR) / syndrome de leucoencéphalopathie postérieure réversible (SLPR) ont été rapportés dans les maladies auto-immunes. Les signes et symptômes comprenaient des troubles visuels, céphalées, convulsions et altération mentale, avec ou sans hypertension associée. Un diagnostic de SEPR/SLPR nécessite une confirmation par imagerie cérébrale. Les cas rapportés présentaient des facteurs de risque connus de SEPR/SLPR dont la maladie sous-jacente des patients, l'hypertension, le traitement immunosuppresseur et/ou la chimiothérapie.

#### *Réactivation du virus de l'hépatite B*

Depuis la commercialisation, un faible nombre de cas de réactivation du virus de l'hépatite B, dont certains ayant eu une issue fatale, ont été rapportés chez des patients atteints de granulomatose avec polyangéite et polyangéite microscopique recevant du rituximab.

#### *Hypogammaglobulinémies*

Une hypogammaglobulinémie (IgA, IgG ou IgM inférieures à la limite inférieure de la normale) a été observée chez des patients adultes et pédiatriques atteints de GPA et de PAM traités par rituximab.

Dans l'étude clinique 1 dans la GPA/PAM, à 6 mois, il y avait dans le groupe rituximab, respectivement 27 %, 58 % et 51 % des patients présentant des niveaux d'immunoglobulines normaux à l'inclusion qui ont présenté des taux faibles d'IgA, d'IgG et d'IgM par rapport à 25 %, 50% et 46 % des patients du groupe cyclophosphamide. Le taux global d'infections et d'infections graves n'a pas augmenté après l'apparition de faibles taux d'IgA, d'IgG ou d'IgM.

Au cours de l'étude clinique 2 dans la GPA/PAM, aucune différence cliniquement significative n'a été observée entre les deux groupes de traitement ni de diminution des taux d'immunoglobulines totales, d'IgG, d'IgM ou d'IgA.

Dans l'essai clinique pédiatrique, sur l'ensemble de la période de l'étude, 3 patients sur 25 (12 %) ont présenté un événement de type hypogammaglobulinémie, 18 patients (72 %) ont présenté des taux faibles prolongés (à savoir des taux inférieurs à la limite inférieure de la normale pendant au moins 4 mois) d'IgG (parmi lesquels 15 patients présentaient également des taux faibles prolongés d'IgM). Trois patients ont reçu un traitement par immunoglobulines intraveineuses (IgIV). Les données limitées ne permettent pas d'établir avec certitude l'existence d'un lien entre les taux faibles prolongés d'IgG et d'IgM et un risque accru d'infection grave chez ces patients. Les conséquences d'une déplétion lymphocytaire B à long terme chez les enfants ne sont pas connues.

#### *Neutropénie*

Dans l'étude clinique 1 dans la GPA/PAM, 24 % des patients du groupe rituximab (un seul cycle) et 23 % des patients du groupe cyclophosphamide ont développé une neutropénie de grade  $\geq 3$  selon la classification CTC. La neutropénie n'a pas été associée à une augmentation des infections graves chez les patients traités par le rituximab.

Dans l'étude clinique 2 dans la GPA/PAM, l'incidence des neutropénies de tout grade était de 0 % chez les patients traités par rituximab versus 5 % chez les patients traités par azathioprine.

#### *Affections de la peau et du tissu sous-cutané*

Des cas de syndrome de Lyell (nécrolyse épidermique toxique) et de syndrome de Stevens-Johnson, dont certains d'issue fatale, ont été très rarement rapportés.

#### Expérience acquise dans le pemphigus vulgaris

#### Résumé du profil de tolérance lors de l'étude 1 dans le PV (Etude ML22196) et de l'étude 2 dans le PV (Etude WA29330)

Le profil de tolérance de rituximab en association avec des glucocorticoïdes à faible dose et pendant une courte durée dans le traitement de patients atteints de pemphigus vulgaris a été étudié dans un essai de phase 3, randomisé, contrôlé, multicentrique, en ouvert, mené auprès de 38 patients atteints de pemphigus vulgaris (PV), randomisés dans le groupe ayant reçu rituximab (Etude 1 PV). Les patients randomisés dans ce groupe ont reçu une première dose de 1 000 mg en perfusion IV le 1<sup>er</sup> jour de l'étude (J1) et une seconde dose de 1 000 mg en perfusion IV le jour 15. Des doses d'entretien de 500 mg en perfusion IV ont été administrées aux 12<sup>e</sup> et 18<sup>e</sup> mois. Les patients pouvaient recevoir une dose de 1 000 mg en perfusion IV au moment de la rechute (voir rubrique 5.1).

Dans l'étude clinique 2 PV, randomisée, en double aveugle, en double insu, multicentrique versus comparateur actif, évaluant l'efficacité et la sécurité de Rituximab versus mycophénolate mofétil (MMF) menée chez les patients atteints de PV modéré à sévère nécessitant un traitement par corticoïdes oraux, 67 patients atteints de PV ont reçu un traitement par rituximab (à la dose de 1 000 mg en IV le Jour 1 de l'étude, et une deuxième dose de 1 000 mg en IV le Jour 15 de l'étude, répétées à la Semaine 24 et Semaine 26) jusqu'à 52 semaines (voir rubrique 5.1).

Le profil général de tolérance dans le PV était conforme au profil de tolérance établi pour rituximab dans les indications de maladies auto-immunes approuvées.

#### Tableau listant les effets indésirables des études 1 et 2 dans le PV

Les effets indésirables recueillis lors des études 1 et 2 dans le PV sont présentés dans le tableau 7. Dans l'étude 1 PV, les effets indésirables ont été définis comme les effets survenus à un taux  $\geq 5$  % chez les patients atteints de PV traités par rituximab, avec une différence absolue d'incidence  $\geq 2$  % entre le groupe traité par rituximab et le groupe recevant la dose standard de prednisone jusqu'au 24<sup>e</sup> mois. Aucun patient n'est sorti de l'étude 1 PV suite à un effet indésirable. Dans l'étude 2 PV, les effets indésirables ont été définis comme les effets survenus à un taux  $\geq 5$  % chez les patients traités par

rituximab et considérés comme reliés au traitement.

**Tableau 7 Effets indésirables chez les patients atteints de pemphigus vulgaris traités par rituximab lors de l'étude 1 PV (jusqu'au Mois 24) et de l'étude 2 PV (jusqu'à la Semaine 52)**

MedDRA Classe de systèmes d'organes	Très Fréquent	Fréquent
<b>Infections et infestations</b>	Infection des voies respiratoires supérieures	Infection par le virus de l'herpès Zona Herpès buccal Conjonctivite Rhinopharyngite Candidose buccale Infection des voies urinaires
<b>Tumeurs bénignes, malignes et non précisées (incl. kystes et polypes)</b>		Papillome cutané
<b>Affections psychiatriques</b>	Trouble dépressif chronique	Dépression majeure Irritabilité
<b>Affections du système nerveux</b>	Céphalées	Vertiges
<b>Affections cardiaques</b>		Tachycardie
<b>Affections gastro-intestinales</b>		Douleurs abdominales hautes
<b>Affections de la peau et du tissu sous-cutané</b>	Alopécie	Prurit Urticaire Troubles cutanés
<b>Affections musculo-squelettiques, du tissu conjonctif et des os</b>		Douleurs musculo-squelettiques Arthralgies Douleurs dorsales
<b>Troubles généraux et anomalies au site d'administration</b>		Fatigue Asthénie Fièvre
<b>Lésions, intoxications et complications d'interventions</b>	Réactions liées à la perfusion*	
<p>*Dans l'étude 1 PV, les réactions liées à la perfusion comprenaient les symptômes recueillis lors de la visite prévue après chaque perfusion et les effets indésirables survenant le jour de la perfusion ou le lendemain. Les symptômes de réactions liées à la perfusion les plus fréquents / termes préférentiels de l'étude 1 PV comprenaient les céphalées, les frissons, l'hypertension artérielle, les nausées, l'asthénie et la douleur.</p> <p>Les symptômes de réactions liées à la perfusion les plus fréquents / termes préférentiels de l'étude 2 PV comprenaient les dyspnées, les érythèmes, l'hyperhidrose, les bouffées vasomotrices, l'hypotension/pression artérielle basse et les rashs cutanés / éruptions cutanées prurigineuses.</p>		

Description de certains effets indésirables

*Réactions liées à la perfusion*

Dans l'étude 1 PV, les réactions liées à la perfusion dans l'étude clinique sur le pemphigus vulgaris étaient fréquentes (58 %). Presque toutes les réactions liées à la perfusion étaient légères à modérées. La proportion de patients ayant présenté une réaction liée à la perfusion était de 29 % (11 patients), 40 % (15 patients), 13 % (5 patients) et 10 % (4 patients) respectivement après les première, deuxième, troisième et quatrième perfusions. Aucun patient n'a arrêté le traitement en raison de réactions liées à la perfusion. Les symptômes des réactions liées à la perfusion étaient de même nature et de même sévérité que ceux observés chez les patients atteints de PR et de GPA/PAM.

Dans l'étude 2 PV, les réactions liées à la perfusion (RLPs) sont survenues principalement à la première perfusion et la fréquence des RLPs a diminué lors des perfusions suivantes : 17,9%, 4,5%, 3% et 3% des patients ont présenté des RLPs respectivement aux première, deuxième, troisième et quatrième perfusions. Chez 11 patients sur 15 ayant présenté au moins une RLP, les RLPs étaient de grade 1 ou 2. Chez 4 patients sur 15, les RLPs de grade  $\geq 3$  ont été rapportées et ont conduit à l'arrêt du traitement par rituximab; sur ces quatre patients, trois patients ont présenté des RLPs graves (engageant le pronostic vital). Ces RLPs graves sont survenues lors de la première perfusion (2 patients) ou de la seconde perfusion (1 patient) et ont disparu après un traitement symptomatique.

#### *Infections*

Dans l'étude 1 PV, 14 patients (37 %) du groupe ayant reçu rituximab ont présenté des infections liées au traitement, comparativement à 15 patients (42 %) du groupe recevant la dose standard de prednisone. Les infections les plus fréquentes dans le groupe rituximab étaient les infections à *herpes simplex* et le zona, les bronchites, les infections de la voie urinaire, les infections fongiques et les conjonctivites. Trois patients (8 %) du groupe rituximab ont présenté un total de 5 infections graves (pneumonie à *Pneumocystis jirovecii*, thrombose infectieuse, spondylodiscite, infection pulmonaire, septicémie à staphylocoques) et un patient (3 %) du groupe traité par la prednisone à dose standard a présenté une infection grave (pneumonie à *Pneumocystis jirovecii*).

Dans l'étude 2 PV, 42 patients (62,7%) du bras rituximab ont présenté des infections. Les infections les plus fréquentes dans le groupe traité par rituximab étaient : infection des voies respiratoires supérieures, rhinopharyngite, candidose buccale et infection des voies urinaires. Six patients (9%) du bras rituximab ont présenté des infections graves.

#### *Anomalies des paramètres biologiques*

Dans l'étude 2 PV, dans le bras rituximab, des diminutions transitoires du nombre de lymphocytes, s'expliquant par une diminution des populations de lymphocytes T périphériques, ainsi qu'une diminution transitoire du taux de phosphore ont été très fréquemment observées après la perfusion. Celles-ci ont été considérées comme induites par la perfusion IV de méthylprednisolone en prémédication.

Dans l'étude 2 PV, de faibles taux d'IgG ont été fréquemment observés et de faibles taux d'IgM ont été très fréquemment observés. Cependant, il n'y avait aucune preuve de risque accru d'infections graves suite à l'apparition de faibles taux d'IgG ou IgM.

#### Déclaration des effets indésirables suspectés

La déclaration des effets indésirables suspectés après autorisation du médicament est importante. Elle permet une surveillance continue du rapport bénéfice/risque du médicament. Les professionnels de santé déclarent tout effet indésirable suspecté via le système national de déclaration – voir [Annexe V](#).

#### **4.9 Surdosage**

Il existe une expérience limitée sur l'administration de doses supérieures à la posologie autorisée du rituximab en formulation intraveineuse à partir des études cliniques chez l'homme. La dose intraveineuse maximale de rituximab testée à ce jour chez l'homme est de 5 000 mg (2 250 mg/m<sup>2</sup>), administrée au cours d'une étude d'escalade de dose chez des patients atteints de leucémie lymphoïde chronique. Aucun signal de tolérance supplémentaire n'a été observé.

La perfusion doit être interrompue immédiatement chez les patients présentant un surdosage et ceux-ci doivent faire l'objet d'une surveillance étroite.

Depuis la commercialisation, cinq cas de surdosage du rituximab ont été rapportés. Trois cas n'ont présenté aucun effet indésirable. Les deux effets indésirables rapportés ont été des symptômes pseudo-grippaux après une dose de 1,8 g de rituximab et une insuffisance respiratoire fatale après une dose de

2 g de rituximab.

## 5. PROPRIETES PHARMACOLOGIQUES

### 5.1 Propriétés pharmacodynamiques

Groupe pharmacothérapeutique : agents antinéoplasiques, anticorps monoclonaux, code ATC : L01XC02

Ritemvia est un médicament biosimilaire. Des informations détaillées sont disponibles sur le site internet de l'Agence européenne des médicaments <http://www.ema.europa.eu>.

Le rituximab se lie spécifiquement à l'antigène transmembranaire CD20, une phosphoprotéine non glycosylée située sur les lymphocytes pré-B et B matures. Cet antigène s'exprime dans plus de 95 % des cellules B des lymphomes non-hodgkiniens.

Il est présent sur les cellules B normales et malignes, mais ne l'est pas sur les cellules souches hématopoïétiques, les cellules pro-B, les plasmocytes normaux et les autres tissus normaux. Cet antigène ne s'internalise pas lors de la liaison à l'anticorps et il n'est pas libéré de la surface cellulaire. Le CD20 ne circule pas sous forme libre dans le plasma et n'entre donc pas en compétition pour la liaison à l'anticorps.

Le fragment Fab du rituximab se lie à l'antigène CD20 des lymphocytes B et le fragment Fc peut générer des fonctions d'effecteurs immunitaires qui entraînent la lyse de ces lymphocytes. Les mécanismes possibles de la lyse cellulaire induite par les effecteurs sont une cytotoxicité dépendante du complément (CDC), faisant intervenir la liaison du fragment C1q, et une cytotoxicité cellulaire dépendante des anticorps (ADCC), passant par un ou plusieurs des récepteurs Fcγ de la surface des granulocytes, des macrophages et des cellules NK. Il a aussi été démontré que le rituximab en se liant à l'antigène CD20 des lymphocytes B induit une mort cellulaire par apoptose.

Le nombre des lymphocytes B périphériques a chuté au-dessous de la normale après l'administration de la première dose de rituximab. Chez les patients traités pour une hémopathie maligne, la reconstitution lymphocytaire B a débuté dans les 6 mois suivant l'instauration du traitement et s'est normalisée généralement dans les 12 mois après la fin de celui-ci, bien que cela puisse prendre plus de temps chez certains patients (jusqu'à une période médiane de reconstitution de 23 mois après la phase d'induction). Chez les patients atteints de polyarthrite rhumatoïde, une déplétion immédiate en lymphocytes B périphériques a été observée après deux perfusions de 1 000 mg de rituximab effectuées à 14 jours d'intervalle. Les numérations de lymphocytes B périphériques commencent à augmenter dès la 24<sup>ème</sup> semaine et la majorité des patients présente des signes de repopulation à la 40<sup>ème</sup> semaine, que le rituximab soit administré en monothérapie ou en association au méthotrexate. Une faible proportion de patients a eu une déplétion prolongée en lymphocytes B périphériques durant 2 ans ou plus après la dernière dose de rituximab. Chez les patients atteints de GPA et de PAM, le nombre de lymphocytes B périphériques a diminué au-dessous de 10 cellules/μl après deux perfusions hebdomadaires de 375 mg/m<sup>2</sup> de rituximab et est resté à ce niveau chez la plupart des patients jusqu'à 6 mois. Une reconstitution lymphocytaire, avec des valeurs > 10 cellules/μl, a été observée chez la majorité des patients : 81 % des patients à 12 mois, et 87 % à 18 mois.

#### Expérience clinique dans les lymphomes non-hodgkiniens et dans la leucémie lymphoïde chronique

##### Lymphome folliculaire

###### *Monothérapie*

Traitement initial, administration une fois par semaine pendant 4 semaines

Dans l'essai pivot, 166 patients présentant un lymphome folliculaire non-hodgkinien à cellules B ou un lymphome de bas grade, en rechute ou chimiorésistant, ont reçu 375 mg/m<sup>2</sup> de rituximab par perfusion



intraveineuse une fois par semaine pendant quatre semaines. Le taux de réponse globale dans la population en intention de traiter (ITT) a été de 48 % (IC<sub>95</sub> % 41 % - 56 %) avec 6 % de réponse complète (RC) et 42 % de réponse partielle (RP). Le temps médian jusqu'à progression de la maladie (TTP) pour les patients répondeurs a été de 13,0 mois. Dans une analyse en sous groupe, le taux de réponse globale a été plus élevé chez les patients appartenant aux sous-types histologiques B, C et D (International Working Formulation) par comparaison au sous-type A (58 % *versus* 12 %). Le taux de réponse globale a été plus élevé chez les patients dont la lésion la plus importante mesurait moins de 5 cm dans son plus grand diamètre, comparé aux patients présentant des lésions supérieures à 7 cm (53 % *versus* 38 %). Enfin, ce taux a été plus élevé chez les patients présentant une rechute chimio-sensible comparé à celui obtenu chez les patients présentant une rechute chimio-résistante (définie par une durée de réponse < 3 mois) (50 % *versus* 22 %). Chez les patients traités auparavant par greffe autologue de moelle osseuse (AGMO), le taux de réponse globale a été de 78 % *versus* 43 % chez les patients n'ayant pas bénéficié d'une AGMO. Parmi les variables suivantes: l'âge, le sexe, le grade du lymphome, le diagnostic initial, la présence ou non de masse tumorale importante, l'élévation ou non des LDH, la présence d'une atteinte extra-ganglionnaire, aucune n'a eu d'effet statistiquement significatif (test exact de Fisher) sur la réponse au traitement par le rituximab. Une corrélation statistiquement significative a été établie entre les taux de réponse et l'atteinte médullaire. 40 % des patients présentant une atteinte médullaire ont répondu, contre 59 % pour les patients n'en présentant pas (p = 0,0186). Cette relation n'a pas été confirmée par une analyse de régression logistique progressive dans laquelle les facteurs suivants ont été identifiés comme étant des facteurs pronostiques: type histologique, bcl-2 positif à l'inclusion, résistance à la dernière chimiothérapie et masse tumorale importante.

*Traitement initial, administration une fois par semaine pendant 8 semaines*

Dans un essai multicentrique à un seul bras, 37 patients présentant un lymphome folliculaire non-hodgkinien à cellules B ou un lymphome de bas grade, en rechute ou chimiorésistant, ont reçu 375 mg/m<sup>2</sup> de rituximab en perfusion intraveineuse une fois par semaine pendant huit semaines. Le taux de réponse global a été de 57 % (intervalle de confiance à 95 % ; 41 % - 73 % ; RC 14 %, RP 43 %), avec un TTP médian pour les patients répondeurs de 19,4 mois (valeurs extrêmes 5,3 à 38,9 mois).

*Traitement initial, masse tumorale importante, administration une fois par semaine pendant 4 semaines*

Dans les données poolées de trois essais, 39 patients ayant une masse tumorale importante (lésion ≥ 10 cm de diamètre), un lymphome folliculaire non-hodgkinien à cellules B ou un lymphome de bas grade, en rechute ou chimiorésistant, ont reçu une dose de rituximab de 375 mg/m<sup>2</sup> en perfusion intraveineuse, une fois par semaine pendant quatre semaines. Le taux de réponse global a été de 36 % (IC<sub>95</sub> % 21 % - 51 % ; RC 3 %, RP 33 %), avec un TTP pour les patients répondeurs médian de 9,6 mois (valeurs extrêmes 4,5 à 26,8 mois).

*Retraitement, administration une fois par semaine pendant 4 semaines.* Dans un essai multicentrique à un seul bras, 58 patients ayant une masse tumorale importante, un lymphome folliculaire non-hodgkinien à cellules B ou un lymphome de bas grade, en rechute ou chimiorésistant, qui avaient présenté une réponse clinique objective à une cure précédente de rituximab, ont été retraités avec une dose de 375 mg/m<sup>2</sup> de rituximab en perfusion intraveineuse, une fois par semaine pendant quatre semaines. Trois de ces patients avaient déjà reçu deux cures de rituximab avant inclusion et ont donc reçu une troisième cure au cours de l'étude. Deux des patients ont été retraités à deux reprises pendant l'étude. En ce qui concerne les 60 reprises de traitement effectuées au cours de l'étude, le taux de réponse global a été de 38 % (IC<sub>95</sub> % 26 % - 51 % ; RC 10 %, RP 28 %), avec un TTP médian pour les patients répondeurs de 17,8 mois (valeurs extrêmes 5,4-26,6). Ce résultat se compare favorablement au TTP obtenu après la première cure de rituximab (12,4 mois).

*Traitement initial, en association à une chimiothérapie*

Dans une étude ouverte randomisée, un total de 322 patients, non traités précédemment, présentant un lymphome folliculaire, a été randomisé pour recevoir soit une chimiothérapie CVP (cyclophosphamide 750 mg/m<sup>2</sup> le jour 1, vincristine 1,4 mg/m<sup>2</sup> jusqu'à un maximum de 2 mg le jour 1, et prednisolone

40 mg/m<sup>2</sup>/jour les jours 1-5) toutes les 3 semaines pendant 8 cures, soit 375 mg/m<sup>2</sup> de rituximab associé à CVP (R-CVP). Le rituximab a été administré le premier jour de chaque cure. Un total de 321 patients (162 R-CVP, 159 CVP) a reçu le traitement et a été analysé en terme d'efficacité. Le suivi médian des patients était de 53 mois. R-CVP a conduit à un bénéfice significatif par rapport à CVP pour le critère principal, le temps jusqu'à échec du traitement (27 mois contre 6,6 mois, p < 0,0001, test log-rang). La proportion de patients présentant une réponse tumorale (RC, RC<sub>non-confirmée</sub>, RP) était significativement supérieure (p < 0,0001 test du chi 2) dans le bras R-CVP (80,9 %) par rapport au bras CVP (57,2 %). Le traitement par R-CVP a prolongé de façon significative le temps jusqu'à progression de la maladie ou le décès par rapport au traitement par CVP, 33,6 mois et 14,7 mois respectivement (p < 0,0001, test log-rank). La durée médiane de réponse au traitement était de 37,7 mois dans le bras R-CVP et de 13,5 mois dans le bras CVP (p < 0,0001, test log-rank).

Une différence clinique significative a été constatée entre les groupes de traitement en ce qui concerne la survie globale (p = 0,029, test log-rank stratifié par centre) : le taux de survie à 53 mois était de 80,9 % pour les patients dans le bras R-CVP comparé à 71,1 % pour les patients dans le bras CVP.

Les résultats issus de 3 autres études randomisées utilisant le rituximab en association à une chimiothérapie autre que CVP (CHOP, MCP, CHVP/Interféron- $\alpha$ ) ont aussi montré des améliorations significatives des taux de réponse, des paramètres dépendants du temps et de la survie globale. Les résultats clés de ces 4 études sont résumés dans le tableau 8.

**Tableau 8 Résumé des résultats clés des 4 études de phase III randomisées évaluant le bénéfice du rituximab avec différents régimes de chimiothérapie dans le lymphome folliculaire**

Etude	Traitement, N	Suivi médian, mois	Taux de réponse globale, %	Réponse complète (RC), %	TTP / TTF / SSP / EFS	Taux de SG, %
<b>M39021</b>	CVP, 159 R-CVP, 162	53	57 81	10 41	TTP médian : 14,7 mois 33,6 mois p < 0,0001	53 mois 71,1 80,9 p = 0,029
<b>GLSG'00</b>	CHOP, 205 R-CHOP, 223	18	90 96	17 20	TTF médian : 2,6 ans Non atteint p < 0,001	18 mois 90 95 p = 0,016
<b>OSHO-39</b>	MCP, 96 R-MCP, 105	47	75 92	25 50	SSP médiane : 28,8 mois Non atteint p < 0,0001	48 mois 74 87 p = 0,0096
<b>FL2000</b>	CHVP-IFN, 183 R-CHVP-IFN, 175	42	85 94	49 76	EFS médiane : 36 mois Non atteint p < 0,0001	42 mois 84 91 p = 0,029

EFS : Survie sans événement

TTP : Temps jusqu'à progression ou décès SSP : Survie sans progression

TTF : Temps jusqu'à l'échec du traitement

Taux SG : Taux de survie globale au moment des analyses

#### Traitement d'entretien

##### Lymphome folliculaire non précédemment traité

Dans un essai international multicentrique prospectif en ouvert de phase III, 1 193 patients présentant un lymphome folliculaire avancé non précédemment traité ont reçu un traitement d'induction par R-CHOP (n = 881), R-CVP (n = 268) ou R-FCM (n = 44), selon le choix de l'investigateur. Un total de 1 078 patients ont répondu au traitement d'induction, dont 1 018 ont été randomisés entre le traitement d'entretien par le rituximab (n = 505) et le groupe observation (n = 513). Les caractéristiques à l'inclusion et le stade de la maladie étaient bien équilibrés entre les deux groupes. Le traitement

d'entretien par le rituximab a consisté en une perfusion unique de rituximab à la dose de 375 mg/m<sup>2</sup> de surface corporelle, administrée tous les 2 mois jusqu'à progression de la maladie ou pendant une période maximale de deux ans.

L'analyse principale pré-spécifiée a été effectuée à une durée médiane d'observation de 25 mois après la randomisation, le traitement d'entretien par le rituximab a entraîné une amélioration cliniquement pertinente et statistiquement significative du critère principal d'efficacité, la survie sans progression évaluée par l'investigateur, comparé au groupe observation chez les patients présentant un lymphome folliculaire non précédemment traité (tableau 9).

Un bénéfice significatif du traitement d'entretien par rituximab a également été observé sur les critères secondaires d'efficacité : survie sans événement, temps jusqu'à nouveau traitement du lymphome, temps jusqu'à nouvelle chimiothérapie et le taux de réponse globale dans l'analyse principale (tableau 9).

Les données du suivi prolongé des patients dans l'étude (suivi médian de 9 ans) ont confirmé le bénéfice à long terme du traitement d'entretien par rituximab en termes de survie sans progression, survie sans événement, temps jusqu'à nouveau traitement du lymphome et temps jusqu'à nouvelle chimiothérapie (tableau 9).

**Tableau 9 Résumé des résultats d'efficacité du traitement d'entretien par rituximab versus Observation de l'analyse principale définie dans le protocole et après un suivi médian de 9 ans (analyse finale)**

	Analyse finale (suivi médian: 9)	
	Observation N=513	rituximab N=505
<b>Critère principal d'efficacité</b>		
Survie sans progression (médiane)	NA	NA
valeur de p log-rank	<0,0001	
hazard ratio (IC à 95%)	0,50 (0,39, 0,64)	
réduction du risque	50%	
<b>Critères secondaires d'efficacité</b>		
Survie globale (médiane)	NA	NA
valeur de p log-rank	0,7246	
hazard ratio (IC à 95%)	0,89 (0,45, 1,74)	
réduction du risque	11%	
Survie sans événement (médiane)	38 mois	NA
valeur de p log-rank	<0,0001	
hazard ratio (IC à 95%)	0,54 (0,43, 0,69)	
réduction du risque	46%	
Temps jusqu'à nouveau traitement du lymphome (médiane)	NA	NA
valeur de p log-rank	0,0003	
hazard ratio (IC à 95%)	0,61 (0,46, 0,80)	
réduction du risque	39%	
Temps jusqu'à nouvelle chimiothérapie (médiane)	NA	NA
valeur de p log-rank	0,0011	
hazard ratio (IC à 95%)	0,60 (0,44, 0,82)	
réduction du risque	40%	
Taux de réponse globale*	55%	74%
valeur du p issue du test de Khi-2	<0,0001	
odds ratio (IC à 95%)	2,33 (1,73, 3,15)	
Taux de réponse complète (RC/RCnc)*	48%	67%
	53%	67%

			Analyse finale (suivi médian: 9)	
	Observation N=513	rituximab N=505	Observation N=513	rituximab N=505
valeur du p issue du test de Khi-2 odds ratio (IC à 95%)	<0,0001 2,21 (1,65, 2,94)		<0,0001 2,34 (1,80, 3,03)	

\*A la fin du traitement d'entretien/ de l'observation : les résultats de l'analyse finale sont basés sur un suivi médian de 73 mois.

NA: non atteint(e) ; RCnc : réponse complète non confirmée.

Le traitement d'entretien par le rituximab a montré un bénéfice cohérent dans tous les sous-groupes testés, définis dans le protocole : sexe (masculin, féminin), âge (< 60 ans, ≥ 60 ans), score FLIPI (≤ 1, 2 ou ≥ 3), traitement d'induction (R-CHOP, R-CVP ou R-FCM) et quelle que soit la qualité de la réponse au traitement d'induction (réponse complète [RC/RCnc] ou partielle [RP]). Des analyses exploratoires sur le bénéfice du traitement d'entretien ont montré un effet moins marqué chez les patients âgés (> 70 ans), cependant les effectifs étaient faibles.

#### *Lymphome folliculaire en rechute ou réfractaire*

Dans un essai international multicentrique prospectif ouvert de phase III, 465 patients présentant un lymphome folliculaire en rechute ou réfractaire ont été randomisés dans une première étape entre un traitement d'induction par CHOP (cyclophosphamide, doxorubicine, vincristine, prednisone ; n = 231) et l'association rituximab plus CHOP (R-CHOP ; n = 234). Les deux groupes de traitement étaient bien équilibrés en termes de caractéristiques initiales des patients et de statut de la maladie. Dans une seconde étape, 334 patients ayant présenté une rémission complète ou partielle à la suite du traitement d'induction ont été randomisés entre un traitement d'entretien par le rituximab (n = 167) et l'observation (n = 167). Le traitement d'entretien par le rituximab consistait en une perfusion de 375 mg/m<sup>2</sup> de surface corporelle tous les trois mois jusqu'à progression de la maladie ou pendant une durée maximale de deux ans.

L'analyse finale de l'efficacité a inclus tous les patients randomisés dans chacune des deux parties de l'étude. Après une durée médiane d'observation de 31 mois des patients randomisés dans la phase d'induction, le R-CHOP a significativement amélioré l'évolution des lymphomes folliculaires en rechute ou réfractaires comparativement au CHOP (voir tableau 10).

**Tableau 10 Phase d'induction : résumé des résultats sur l'efficacité de CHOP versus R-CHOP (durée médiane d'observation : 31 mois)**

	CHOP	R-CHOP	Valeur de p	Réduction du risque <sup>1)</sup>
<b>Critère principal d'efficacité</b>				
Taux de Réponse Globale <sup>2)</sup>	74 %	87 %	0,0003	ND
Réponse Complète (RC) <sup>2)</sup>	16 %	29 %	0,0005	ND
Réponse Partielle (RP) <sup>2)</sup>	58 %	58 %	0,9449	ND

<sup>1)</sup> Les estimations ont été calculées par la méthode des hazard ratios

<sup>2)</sup> Dernière réponse tumorale évaluée par l'investigateur. Le test statistique « principal » pour la « réponse » a été le trend test RC versus RP versus absence de réponse (p < 0,0001)

Abréviations : ND : non disponible ; RC : réponse complète ; RP : réponse partielle

Chez les patients randomisés lors de la phase d'entretien de l'étude, la durée médiane d'observation a été de 28 mois à partir de la randomisation. Le traitement d'entretien par le rituximab a amélioré de façon cliniquement et statistiquement significative le critère principal, la SSP (délai entre la randomisation pour le traitement d'entretien et la rechute, la progression de la maladie ou le décès) comparativement à l'observation seule (p < 0,0001, test log-rank). La SSP médiane a été de 42,2 mois dans le bras entretien par le rituximab comparé à 14,3 mois dans le bras observation. Le risque de progression de la maladie ou de décès (régression selon le modèle de Cox) était réduit de 61 % avec le traitement d'entretien par le rituximab comparativement à l'observation (IC95 % : 45 % - 72 %). Le taux de survie sans progression (Kaplan-Meier) à 12 mois était de 78 % dans le groupe traitement

d'entretien par le rituximab contre 57 % dans le groupe observation. Une analyse de la survie globale a confirmé le bénéfice significatif du traitement d'entretien par le rituximab par rapport à l'observation ( $p = 0,0039$ , test log-rank). Le traitement d'entretien par le rituximab a réduit le risque de décès de 56 % (IC95 % : 22 % - 75 %).

**Tableau 11 Phase d'entretien : résumé des résultats d'efficacité du rituximab vs observation (durée médiane d'observation : 28 mois)**

Paramètres d'efficacité	Délai médian jusqu'à l'événement (mois) (estimation de Kaplan-Meier)			Réduction du risque
	Observation (N = 167)	Rituximab (N = 167)	Valeur de p (Log-rank)	
Survie sans progression (SSP)	14,3	42,2	< 0,0001	61 %
Survie globale	NA	NA	0,0039	56 %
Temps jusqu'à nouveau traitement du lymphome	20,1	38,8	< 0,0001	50 %
Survie sans maladie <sup>a</sup>	16,5	53,7	0,0003	67 %
Analyse en sous-groupes SSP				
CHOP	11,6	37,5	< 0,0001	71 %
R-CHOP	22,1	51,9	0,0071	46 %
RC	14,3	52,8	0,0008	64 %
RP	14,3	37,8	< 0,0001	54 %
SG				
CHOP	NA	NA	0,0348	55 %
R-CHOP	NA	NA	0,0482	56 %

NA : non atteint(e) ; <sup>a</sup>: uniquement applicable aux patients obtenant une RC

Le bénéfice du traitement d'entretien par le rituximab a été confirmé dans tous les sous-groupes analysés quel que soit le protocole d'induction (CHOP ou R-CHOP) ou la qualité de la réponse au traitement d'induction (RC ou RP) (tableau 11). Le traitement d'entretien par le rituximab a significativement prolongé la SSP des patients ayant répondu au traitement d'induction par CHOP (SSP médiane : 37,5 mois vs 11,6 mois,  $p < 0,0001$ ) ou par R-CHOP (SSP médiane : 51,9 mois vs 22,1 mois,  $p = 0,0071$ ). Malgré des effectifs réduits dans les sous-groupes, le traitement d'entretien par le rituximab a conféré un bénéfice significatif de survie globale, tant chez les patients répondeurs à CHOP qu'à R-CHOP, mais un suivi plus long est nécessaire afin de confirmer cette observation.

#### Lymphome non-hodgkinien agressif diffus à grandes cellules B de l'adulte

Dans un essai randomisé, ouvert, 399 patients âgés (de 60 à 80 ans), naïfs, présentant un lymphome agressif diffus à grandes cellules B ont reçu, soit une chimiothérapie CHOP standard (cyclophosphamide 750 mg/m<sup>2</sup>, doxorubicine 50 mg/m<sup>2</sup>, vincristine 1,4 mg/m<sup>2</sup> jusqu'à un maximum de 2 mg le jour 1, et prednisolone 40 mg/m<sup>2</sup>/jour les jours 1 à 5) toutes les 3 semaines pour huit cycles, soit une chimiothérapie CHOP associée au rituximab 375 mg/m<sup>2</sup> (R-CHOP). Rituximab a été administré le premier jour de chaque cycle.

L'analyse finale d'efficacité a inclus tous les patients randomisés (197 CHOP, 202 R-CHOP), avec une durée médiane de suivi d'environ 31 mois. A l'inclusion, les deux groupes de patients traités étaient bien équilibrés quant aux caractéristiques et l'état de la maladie. L'analyse finale a confirmé que le protocole R-CHOP était associé à une amélioration de la survie sans événement (critère principal d'efficacité: les événements étaient le décès, la rechute ou la progression du lymphome ou l'instauration d'un nouveau traitement anti lymphome) cliniquement et statistiquement significatifs ( $p = 0,0001$ ). Les estimations de la durée médiane de la survie sans événement étaient de 35 mois (Kaplan-Meier) dans le bras R-CHOP, contre 13 mois dans le bras CHOP, représentant une diminution du risque de 41 %. A 24 mois, l'estimation de la survie globale était de 68,2 % dans le bras R-CHOP contre 57,4 % dans le bras CHOP. Une analyse ultérieure de la durée globale de survie, avec une durée médiane de suivi de 60 mois, a confirmé le bénéfice du protocole R-CHOP par rapport au protocole

CHOP (p = 0,0071), représentant une réduction du risque de 32 %.

L'analyse de tous les objectifs secondaires (taux de réponse, survie sans progression, survie sans maladie, durée de la réponse) a confirmé les effets du protocole R-CHOP par rapport au protocole CHOP. Le taux de réponse complète après 8 cycles de R-CHOP était de 76,2 % contre 62,4 % dans le groupe CHOP (p = 0,0028). Le risque de progression de la maladie était réduit de 46 % et le risque de rechute de 51 %. Dans tous les sous-groupes de patients (sexe, âge, IPI ajusté à l'âge, stade de Ann Arbor, ECOG,  $\beta_2$  microglobuline, LDH, albumine, symptômes B, masse tumorale importante, sites extra-nodaux, envahissement de la moelle osseuse) les risques ratios de la survie sans événement et de la survie globale (du protocole R-CHOP comparé au protocole CHOP) étaient respectivement inférieurs à 0,83 et 0,95. Le protocole R-CHOP était associé à une amélioration de l'évolution à la fois chez les patients à haut et à faible risque selon l'IPI ajusté à l'âge.

### Résultats biologiques

Sur 67 patients chez lesquels ont été recherchés des anticorps humains anti-murine (HAMA), aucun cas n'a été trouvé positif. Sur 356 recherches d'anticorps anti-médicament (ADA), moins de 1,1 % (4 patients) étaient positives.

### Leucémie lymphoïde chronique

Dans deux essais randomisés en ouvert, un total de 817 patients atteints de LLC non précédemment traités et 552 patients atteints de LLC en rechute ou réfractaires, ont été randomisés afin de recevoir soit une chimiothérapie FC (fludarabine 25 mg/m<sup>2</sup>, cyclophosphamide 250 mg/m<sup>2</sup>, jours 1 à 3) toutes les 4 semaines, pour un total de 6 cycles, soit le rituximab en association à une chimiothérapie FC (R-FC). Le rituximab a été administré à la posologie de 375 mg/m<sup>2</sup> pendant le premier cycle, le jour précédant la chimiothérapie, puis à la posologie de 500 mg/m<sup>2</sup> le premier jour des cycles suivants. Les patients étaient exclus de l'étude LLC en rechute ou réfractaire s'ils avaient été précédemment traités par des anticorps monoclonaux ou s'ils étaient réfractaires (défini comme un échec à obtenir une rémission partielle d'au moins 6 mois) à la fludarabine ou à un analogue nucléosidique. L'analyse d'efficacité a porté sur un total de 810 patients (403 R-FC, 407 FC) pour l'étude LLC en première ligne (Tableau 12a et 12b) et 552 patients (276 R-FC, 276 FC) pour l'étude LLC en rechute ou réfractaire (Tableau 13).

Dans l'étude LLC en première ligne, après une durée médiane d'observation de 48,1 mois, la survie sans progression médiane a été de 55 mois dans le groupe R-FC et de 33 mois dans le groupe FC (p < 0,0001, test de log-rank). L'analyse de la survie globale a montré un bénéfice significatif du traitement R-FC par rapport à la chimiothérapie FC seule (p = 0,0319, test de log-rank) (Tableau 12a). Le bénéfice en terme de survie sans progression a été observé de façon homogène dans la plupart des sous-groupes de patients analysés en fonction de la gravité de la maladie à l'inclusion (stades A à C de Binet) (Tableau 12b).

**Tableau 12a** **Traitement de première ligne de la leucémie lymphoïde chronique.**  
**Résumé des résultats d'efficacité du rituximab + FC vs FC seule - durée médiane d'observation : 48,1 mois**

Paramètres d'efficacité	Délai médian jusqu'à l'événement (mois) (estimation de Kaplan-Meier)			Réduction du risque
	FC (N = 409)	R-FC (N = 408)	Valeur de p (Log-Rank)	
Survie sans progression (SSP)	32,8	55,3	< 0,0001	45 %
Survie globale	NA	NA	0,0319	27 %
Survie sans événement	31,3	51,8	< 0,0001	44 %
Taux de réponse (RC, RPn ou RP)	72,6 %	85,8 %	< 0,0001	n.a.
Taux de réponse complète	16,9 %	36,0 %	< 0,0001	n.a.
Durée de la réponse*	36,2	57,3	< 0,0001	44 %

Survie sans maladie**	48,9	60,3	0,0520	31 %
Temps jusqu'à un nouveau traitement	47,2	69,7	< 0,0001	42 %

Taux de réponse et taux de RC analysés en utilisant le test du chi 2. NA : non atteint ; n.a. : non applicable

\* : applicable uniquement aux patients ayant atteint une RC, RPn, RP

\*\* : applicable uniquement aux patients ayant atteint une RC

**Tableau 12b** *Traitement de première ligne de la leucémie lymphoïde chronique  
Hazard ratios de la survie sans progression en fonction du stade Binet (analyse en sous-groupes, en ITT) – durée médiane d'observation : 48,1 mois*

Survie sans progression (SSP)	Nombre de patients		Hazard ratio (IC à 95 %)	Valeur de p (test de Wald, non ajusté)
	FC	R-FC		
Stade A de Binet	22	18	0,39 (0,15 ; 0,98)	0,0442
Stade B de Binet	259	263	0,52 (0,41 ; 0,66)	< 0,0001
Stade C de Binet	126	126	0,68 (0,49 ; 0,95)	0,0224

IC : intervalle de confiance

Dans l'étude LLC en rechute ou réfractaire, la survie sans progression médiane (critère principal) a été de 30,6 mois dans le groupe R-FC comparée à 20,6 mois dans le groupe FC ( $p = 0,0002$ , test log-rank). Le bénéfice en termes de survie sans progression a été observé dans presque tous les sous-groupes de patients analysés en fonction de la gravité de la maladie à l'inclusion. Une légère amélioration mais non significative de la survie globale a été rapportée dans le groupe R-FC, comparé au groupe FC.

**Tableau 13** *Traitement de la leucémie lymphoïde chronique en rechute ou réfractaire  
Résumé des résultats d'efficacité du rituximab + FC vs FC seule (durée médiane d'observation : 25,3 mois)*

Paramètres d'efficacité	Délai médian jusqu'à l'événement (mois) (estimation de Kaplan-Meier)			Réduction du risque
	FC (N = 276)	R-FC (N = 276)	Valeur de p (Log-Rank)	
Survie sans progression (SSP)	20,6	30,6	0,0002	35 %
Survie globale	51,9	NA	0,2874	17 %
Survie sans événement	19,3	28,7	0,0002	36 %
Taux de réponse (RC, RPn ou RP)	58,0 %	69,9 %	0,0034	n.a.
Taux de réponse complète	13,0 %	24,3 %	0,0007	n.a.
Durée de la réponse*	27,6	39,6	0,0252	31 %
Survie sans maladie** Temps jusqu'à un nouveau traitement de la LLC	42,2 34,2	39,6 NA	0,8842 0,0024	-6 % 35 %

Taux de réponse et taux de RC analysés en utilisant le test du chi 2.

\* : applicable uniquement aux patients ayant atteint une RC, RPn, RP ; NA : non atteint ; n.a. : non applicable

\*\* : applicable uniquement aux patients ayant atteint une RC

Les résultats d'autres études utilisant le rituximab en association à une autre chimiothérapie (dont CHOP, FCM, PC, PCM, bendamustine et cladribine) dans le traitement de la LLC en première ligne et/ou en rechute ou réfractaire ont également démontré des taux élevés de réponse globale avec un bénéfice en terme de survie sans progression et une toxicité (notamment myélotoxicité) légèrement plus élevée. Ces études justifient l'utilisation du rituximab avec toute chimiothérapie.

Les données recueillies chez près de 180 patients prétraités par le rituximab ont démontré un bénéfice clinique (dont des réponses complètes) et sont en faveur d'un retraitement par le rituximab.

## Population pédiatrique

Une étude multicentrique, randomisée, en ouvert, évaluant la chimiothérapie de type Lymphome Malin B (LMB) (glucocorticoïdes, vincristine, cyclophosphamide, méthotrexate à haute dose, cytarabine, doxorubicine, étoposide et trithérapie intrathécale [méthotrexate/cytarabine/glucocorticoïde]) seule ou en association avec rituximab a été conduite chez des patients pédiatriques non précédemment traités présentant à un stade avancé un(e) LDGCB CD20 positif/LB/LA-B/LB-like. Le stade avancé est défini comme un stade III avec un taux de LDH élevé (« B-high »), [LDH > deux fois la limite supérieure de la normale pour les adultes (> N x 2)] ou tout stade IV ou LA-B. Les patients ont été randomisés pour recevoir soit la chimiothérapie de type LMB, soit six perfusions IV de rituximab à une dose de 375 mg/m<sup>2</sup> de surface corporelle en association à la chimiothérapie de type LMB (deux perfusions au cours de chacune des deux cures d'induction et une perfusion au cours de chacune des deux cures de consolidation), selon le schéma de traitement de type LMB. Au total, 328 patients randomisés ont été inclus dans les analyses d'efficacité, dont un patient âgé de moins de 3 ans qui a reçu rituximab en association avec une chimiothérapie de type LMB.

Les deux bras de traitement, LMB (chimiothérapie de type LMB) et R-LMB (chimiothérapie de type LMB avec rituximab), étaient bien équilibrés en ce qui concerne les caractéristiques à l'inclusion. Les patients avaient un âge médian de 7 ans et 8 ans respectivement dans le bras LMB et dans le bras R-LMB. Environ la moitié des patients était dans le Groupe B (50,6 % dans le bras LMB et 49,4 % dans le bras R-LMB), 39,6 % dans le Groupe C1 (équivalent dans les deux bras) et 9,8 % et 11,0 % étaient dans le Groupe C3 respectivement dans les bras LMB et R-LMB. Sur la base de la classification de Murphy, la plupart des patients était soit LB de stade III (45,7 % dans le bras LMB et 43,3 % dans le bras R-LMB) soit LA-B, SNC négatif (21,3 % dans le bras LMB et 24,4 % dans le bras R-LMB). Moins de la moitié des patients (45,1 % dans les deux bras) avait une atteinte médullaire et la majorité des patients (72,6 % dans le bras LMB et 73,2 % dans le bras R-LMB) n'avait pas d'atteinte du SNC. Le critère principal d'efficacité était la survie sans événement (EFS), où un événement était défini comme la survenue d'une progression de la maladie, d'une rechute, d'un second cancer, du décès toutes causes confondues ou l'absence de réponse mise en évidence par la détection de cellules viables dans le résidu tumoral après la deuxième cure CYVE, selon l'événement survenant en premier. Les critères secondaires d'efficacité étaient la Survie Globale (SG) et la rémission complète (RC).

Lors de l'analyse intermédiaire prédéfinie avec environ 1 an de suivi médian, une amélioration cliniquement pertinente du critère d'évaluation principal de l'EFS a été observée, avec un taux à 1 an estimé de 94,2 % (IC à 95 % : 88,5 % - 97,2 %) dans le bras R-LMB *versus* 81,5 % (IC à 95 % : 73,0 % - 87,8 %) dans le bras LMB et un HR ajusté selon le modèle de Cox de 0,33 (IC à 95 % : 0,14 - 0,79). Au vu de ces résultats et sur recommandation de l'IDMC (comité indépendant de surveillance des données), la randomisation a été arrêtée et les patients du bras LMB ont été autorisés à recevoir rituximab.

Les analyses principales d'efficacité ont été effectuées chez 328 patients randomisés avec un suivi médian de 3,1 ans. Les résultats sont décrits dans le Tableau 14.

### **Tableau 14 Présentation générale des principaux résultats d'efficacité (population ITT)**



Analyse	LMB (N = 164)	R-LMB (N = 164)
<b>EFS</b>	28 événements	10 événements
	Valeur de <i>p</i> au test log-rank unilatéral = 0,0006	
	HR ajusté selon le modèle de Cox : 0,32 (IC à 90 % : 0,17 ; 0,58)	
<b>Taux d'EFS à 3 ans</b>	82,3 % (IC à 95 % : 75,7 % ; 87,5 %)	93,9 % (IC à 95 % : 89,1 % ; 96,7 %)
<b>SG</b>	20 décès	8 décès
	Valeur de <i>p</i> au test log-rank unilatéral = 0,0061	
	HR ajusté selon le modèle de Cox : 0,36 (IC à 95 % : 0,16 ; 0,81)	
<b>Taux de SG à 3 ans</b>	87,3 % (IC à 95% : 81,2 % ; 91,6 %)	95,1 % (IC à 95% : 90,5% ; 97,5 %)
<b>Taux de RC</b>	93,6 % (IC à 95% : 88,2 % ; 97,0 %)	94,0 % (IC à 95% : 88,8% ; 97,2 %)

L'analyse principale d'efficacité a montré un bénéfice d'EFS avec l'ajout de rituximab à la chimiothérapie de type LMB *versus* la chimiothérapie de type LMB seule, avec un HR de l'EFS de 0,32 (IC à 90 % : 0,17 – 0,58) d'après l'analyse de régression de Cox avec ajustement sur le groupe coopérateur national, l'histologie et le groupe thérapeutique (B, C1 et C3). Aucune différence majeure n'a été observée entre les deux groupes de traitement en ce qui concerne la proportion de patients ayant obtenu une RC. Le bénéfice de l'ajout de rituximab à la chimiothérapie de type LMB a également été démontré pour le critère d'évaluation secondaire de SG, avec un HR de SG de 0,36 (IC à 95 % : 0,16 – 0,81).

L'Agence européenne des médicaments a accordé une dérogation à l'obligation de soumettre les résultats d'études réalisées avec le rituximab dans tous les sous-groupes de la population pédiatrique présentant un lymphome folliculaire et une leucémie lymphoïde chronique ainsi que dans la population pédiatrique de la naissance jusqu'à < 6 mois présentant un lymphome diffus à grandes cellules B CD20 positif. Voir rubrique 4.2 pour les informations concernant l'usage pédiatrique.

#### Expérience clinique dans la polyarthrite rhumatoïde

L'efficacité et la tolérance du rituximab dans la réduction des signes et symptômes de la polyarthrite rhumatoïde, chez les patients ayant présenté une réponse inadéquate aux anti-TNF, ont été démontrées dans un essai pivot multicentrique, randomisé, contrôlé et en double insu (essai 1).

L'essai 1 a évalué 517 patients ayant présenté une réponse inadéquate ou une intolérance à un ou plusieurs traitements par anti-TNF. Les patients éligibles étaient atteints de polyarthrite rhumatoïde active, diagnostiquée selon les critères de l'ACR (American College of Rheumatology). Le rituximab a été administré en 2 perfusions IV à 15 jours d'intervalle. Les patients ont reçu 2 perfusions intraveineuses de 1 000 mg de rituximab ou de placebo, en association au méthotrexate. Tous les patients ont reçu un traitement concomitant par 60 mg de prednisone par voie orale les jours 2 à 7 puis par 30 mg les jours 8 à 14 après la première perfusion. Le critère principal de jugement était la proportion de patients ayant obtenu une réponse ACR20 à la 24<sup>ème</sup> semaine. Les patients ont été suivis au-delà de la 24<sup>ème</sup> semaine pour une évaluation à long terme, incluant un bilan radiologique à 56 et à 104 semaines. Durant cette période, 81 % des patients issus du groupe placebo initial ont reçu le rituximab entre la semaine 24 et la semaine 56 dans le cadre d'une extension du protocole en ouvert.

Les essais sur le rituximab chez les patients présentant une polyarthrite rhumatoïde précoce (patients

naïfs de méthotrexate ou avec une réponse inadéquate au méthotrexate mais n'ayant pas encore été traités par anti-TNF) ont atteint leurs objectifs principaux. Le rituximab n'est pas indiqué chez ces patients tant que les données de tolérance à long terme sont insuffisantes, notamment en ce qui concerne le risque de développer des tumeurs malignes et une LEMP.

#### Résultats d'efficacité clinique

Le rituximab en association au méthotrexate a significativement augmenté la proportion de patients présentant une amélioration d'au moins 20 % du score ACR comparativement aux patients traités par le méthotrexate seul (Tableau 15). Dans l'ensemble des études de développement, le bénéfice du traitement était similaire chez tous les patients, indépendamment de l'âge, du sexe, de la surface corporelle, de la race, du nombre de traitements antérieurs ou de l'évolution de la maladie.

Une amélioration cliniquement et statistiquement significative de tous les paramètres de la réponse ACR (nombres d'articulations gonflées et douloureuses, évaluations globales par le patient et par le médecin, indice d'incapacité [HAQ], évaluation de la douleur et protéine C-réactive [mg/dL]) a également été observée.

**Tableau 15** Résumé des résultats d'efficacité dans l'essai 1 (Population ITT)

	Résultat <sup>†</sup>	Placebo+MTX	Rituximab+MTX (2 x 1 000 mg)
Essai 1		N = 201	N = 298
	ACR20	36 (18 %)	153 (51 %)***
	ACR50	11 (5 %)	80 (27 %)***
	ACR70	3 (1 %)	37 (12 %)***
	Réponse EULAR (Bonne/modérée)	44 (22 %)	193 (65 %)***
	Variation moyenne du score DAS	0,34	-1,83***

<sup>†</sup> Résultats à 24 semaines

Différence significative avec le placebo + méthotrexate au moment de l'évaluation du critère primaire : \*\*\*  
p ≤ 0,0001

Les patients traités par le rituximab en association au méthotrexate ont obtenu une réduction du score d'activité de la maladie (DAS28) significativement plus importante que les patients traités uniquement par méthotrexate (Tableau 15).

De même, dans toutes les études, la proportion de patients obtenant une réponse EULAR (European League Against Rheumatism) bonne ou modérée a été significativement plus élevée sous rituximab + méthotrexate que sous méthotrexate seul (Tableau 15).

#### Résultats radiologiques

Les dommages articulaires structuraux ont été évalués par radiographie et exprimés par la variation du score total de Sharp modifié (mTSS) et de ses composants, le score d'érosion et le score de pincement articulaire.

L'essai 1 a été conduit chez des patients présentant une réponse inadéquate ou une intolérance à un ou plusieurs anti-TNF. Dans cette étude, à 56 semaines, la progression radiographique a été significativement moindre chez les patients ayant reçu le rituximab en association au méthotrexate par rapport aux patients ayant reçu initialement du méthotrexate seul. Quarante-et-un pourcent des patients traités initialement par méthotrexate seul ont reçu du rituximab entre les semaines 16 et 24 ("rescue phase") ou dans le protocole d'extension, avant la semaine 56. Le pourcentage de patients sans progression radiographique après 56 semaines a été également significativement plus élevé dans le groupe de patients traités à l'origine par rituximab/MTX (Tableau 16).

**Tableau 16** Résultats radiographiques à un an dans l'étude 1 (population en ITT modifiée)

	Placebo+MTX	Rituximab+MTX 2 x 1 000 mg

<b>Essai 1</b>	(n = 184)	(n = 273)
Variation moyenne depuis l'inclusion Score total de Sharp modifié	2,30	1,01*
Score d'érosion	1,32	0,60*
Score de pincement articulaire	0,98	0,41**
Pourcentage de patients sans progression radiographique	46 %	53 %, NS
Pourcentage de patients sans modification de l'érosion	52 %	60 %, NS

Dans l'essai 1, au bout d'un an, 150 patients randomisés au départ dans le groupe de traitement placebo+MTX ont reçu au moins un cycle de traitement avec Rituximab+méthotrexate.

\* p < 0,05, \*\* p < 0,001. Abréviations : NS, non significatif.

L'inhibition du taux de progression des dommages articulaires a également été observée sur le long terme. Dans l'essai 1, l'analyse radiographique à 2 ans, chez les patients sous rituximab + méthotrexate, par rapport aux patients sous méthotrexate seul, a démontré : une réduction significative de la progression des dommages articulaires structuraux et une proportion significativement supérieure de patients sans progression des dommages articulaires au-delà de 2 ans.

#### Résultats sur la fonction physique et la qualité de vie

Des diminutions significatives de l'indice d'incapacité (HAQ-DI) et des scores de fatigue (FACIT-Fatigue) ont été observées chez les patients traités par le rituximab comparés à ceux traités par méthotrexate seul. La proportion de patients atteignant une différence minimale cliniquement pertinente (MCID) de l'indice d'incapacité (HAQ-DI) (définie par la diminution du score total individuel > 0,22), a également été plus élevée chez les patients sous rituximab que sous méthotrexate seul (Tableau 17).

Une amélioration significative de la qualité de vie a été démontrée avec une amélioration significative à la fois du score de capacité physique (PHS) et du score de capacité mentale (MHS) du SF-36. De plus, une proportion plus élevée de patients a atteint des différences minimales cliniquement pertinentes (MCIDs) pour ces scores (Tableau 17).

**Tableau 17 Résultats des scores de fonction physique et de qualité de vie à 24 semaines dans l'essai 1**

Résultats†	Placebo+MTX	Rituximab+MTX (2 x 1 000 mg)
Évolution moyenne de l'indice d'incapacité HAQ-DI	n = 201 0,1	n = 298 -0,4***
% HAQ-DI MCID	20 %	51 %
Évolution moyenne de l'indice de fatigue FACIT-T	-0,5	-9,1***
Évolution moyenne du score physique (PHS) du SF-36	n = 197 0,9	n = 294 5,8***
% SF-36 PHS MCID	13 %	48 %***
Évolution moyenne du score mental (MHS) du SF-36	1,3	4,7**
% SF-36 MHS MCID	20 %	38 %*

† Résultats à 24 semaines

Différences significatives par rapport au placebo à la première évaluation: \* p < 0,05, \*\* p < 0,001 \*\*\* p ≤ 0,0001  
MCID HAQ-DI ≥ 0,22, MCID SF-36 PHS > 5,42, MCID SF-36 MHS > 6,33

#### Efficacité chez les patients séropositifs aux autoanticorps (FR et/ou anti-CCP)

Une meilleure efficacité a été observée chez les patients séropositifs au facteur rhumatoïde (FR) et/ou aux anti-CCP (anticorps antipeptides citriques citrullinés), traités par le rituximab en association au

MTX, comparés aux patients séronégatifs à ces auto-anticorps.

Les résultats d'efficacité chez les patients traités par le rituximab ont été analysés selon leur statut d'autoanticorps avant le début du traitement. A la 24<sup>ème</sup> semaine, les patients séropositifs au FR et/ou aux anti-CCP lors de l'inclusion, ont eu une probabilité significativement augmentée d'obtenir une réponse aux critères ACR20 et ACR50, comparés aux patients séronégatifs ( $p = 0,0312$  et  $p = 0,0096$ ) (Tableau 18). A la semaine 48, cette observation s'est confirmée avec également une augmentation significative de la probabilité d'obtenir une réponse ACR70 chez les patients séropositifs aux autoanticorps. A la semaine 48, les patients séropositifs avaient 2 à 3 fois plus de chance d'obtenir une réponse ACR que les patients séronégatifs. Les patients séropositifs ont également montré une diminution du score DAS28-VS significativement plus importante que les patients séronégatifs (Figure 1).

**Tableau 18 Synthèse de l'efficacité en fonction des statuts des autoanticorps à l'inclusion**

	Semaine 24		Semaine 48	
	Séropositifs (n = 514)	Séronégatifs (n = 106)	Séropositifs (n = 506)	Séronégatifs (n = 101)
ACR20 (%)	62,3*	50,9	71,1*	51,5
ACR50 (%)	32,7*	19,8	44,9**	22,8
ACR70 (%)	12,1	5,7	20,9*	6,9
Réponse EULAR (%)	74,8*	62,9	84,3*	72,3
Evolution moyenne du DAS28-VS	-1,97**	-1,50	-2,48***	-1,72

Les seuils de significativité sont définis par: \*  $p < 0,05$  \*\* $p < 0,001$ , \*\*\* $p < 0,0001$ .

**Figure 1: Evolution depuis l'inclusion du score DAS28-VS selon le statut d'autoanticorps à l'inclusion:**

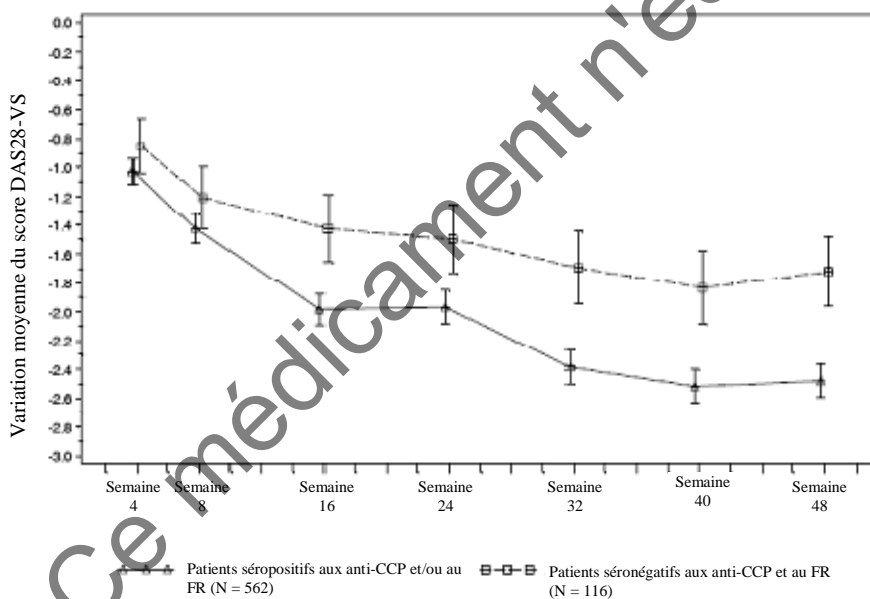

#### *Efficacité à long terme après plusieurs cycles de traitement*

Sur plusieurs cycles de traitement et dans toutes les populations de patients étudiées (Figure 2), le traitement par le rituximab associé au méthotrexate a montré une amélioration prolongée des signes cliniques et des symptômes de la PR (selon les scores ACR, DAS28-VS, et les réponses EULAR). Il a été observé une amélioration soutenue de la fonction physique mesurée par le score HAQ-DI et la proportion de patients atteignant le MCID pour le score HAQ-DI.

**Figure 2: Réponses ACR pour 4 cycles de traitement mesurées 24 semaines après chaque cycle (par patient, par visite) chez les patients ayant une réponse inadéquate aux anti-TNF (n = 146)**

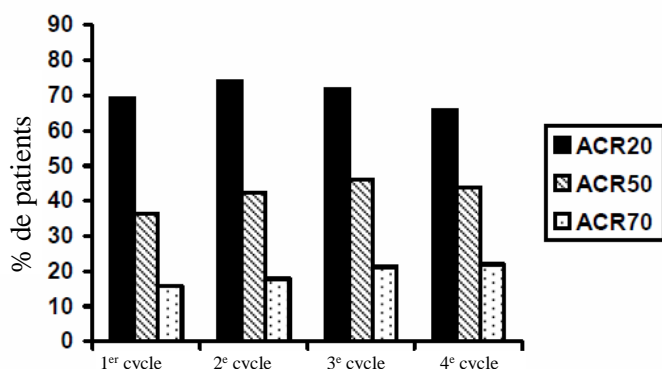

### Résultats des analyses biologiques

Au total, 392/3095 (12,7%) patients atteints de polyarthrite rhumatoïde ont eu des taux d'ADA dans les études cliniques, après un traitement par le rituximab. L'émergence d'ADA n'a pas été associée à une détérioration clinique ou à un risque accru de réactions aux perfusions ultérieures chez ces patients. La présence d'ADA peut être associée à une aggravation des réactions liées à la perfusion ou à des réactions allergiques suivant la seconde perfusion des traitements ultérieurs.

### Population pédiatrique

L'Agence européenne des médicaments a accordé une dérogation à l'obligation de soumettre les résultats d'études réalisées avec le rituximab dans tous les sous-groupes de la population pédiatrique présentant une arthrite auto-immune. Voir rubrique 4.2 pour les informations concernant l'usage pédiatrique.

### Expérience clinique dans la granulomatose avec polyangéite (GPA) et la polyangéite microscopique (PAM)

#### Induction de la rémission chez l'adulte

Dans l'étude clinique 1 dans la GPA/PAM, un total de 197 patients âgés de 15 ans et plus atteints de GPA (75 %) et de PAM (24 %) sévères actives ont été inclus et traités dans un essai de non-infériorité versus comparateur actif, randomisée, en double aveugle, multicentrique.

Les patients ont été randomisés selon un rapport de 1/1 afin de recevoir soit du cyclophosphamide par voie orale une fois par jour (2 mg/kg/jour) pendant 3 à 6 mois, soit du rituximab (375 mg/m<sup>2</sup>) une fois par semaine pendant 4 semaines. Tous les patients inclus dans le bras cyclophosphamide ont reçu de l'azathioprine en traitement d'entretien durant la période de suivi. Les patients des deux bras ont reçu 1 000 mg de méthylprednisolone en bolus intraveineux (IV) (ou un autre glucocorticoïde à une dose équivalente) par jour les jours 1 à 3, suivi par de la prednisone par voie orale (1 mg/kg/jour, sans dépasser 80 mg/jour). La diminution progressive de la dose de prednisone devait être terminée dans un délai de six mois à partir du début du traitement à l'essai.

Le critère d'évaluation principal a été l'obtention d'une rémission complète à 6 mois, définie par un Score d'activité de la vascularite de Birmingham pour la granulomatose de Wegener (Birmingham Vasculitis Activity Score for Wegener's Granulomatosis, BVAS/WG) de 0, et l'arrêt du traitement par les glucocorticoïdes. La marge de non-infériorité pré spécifiée pour la différence entre les traitements a été de 20 %. L'essai a démontré la non-infériorité du rituximab par rapport au cyclophosphamide pour l'obtention d'une rémission complète (RC) à 6 mois (Tableau 19).

L'efficacité a été observée chez les patients présentant une maladie nouvellement diagnostiquée et chez les patients présentant une maladie récidivante (Tableau 20).

**Tableau 19 Pourcentage de patients adultes ayant atteint une rémission complète à 6 mois (Population en intention de traiter\*)**

	<b>Rituximab (n = 99)</b>	<b>Cyclophosphamide (n = 98)</b>	<b>Différence entre les traitements (Rituximab- cyclophosphamide)</b>
Taux	63,6 %	53,1 %	10,6 % IC à 95,1 % <sup>b</sup> (-3,2 % ; 24,3 %) <sup>a</sup>

IC = intervalle de confiance.

\* Imputation la plus défavorable des cas

<sup>a</sup> La non-infériorité a été démontrée dans la mesure où la borne inférieure de l'intervalle de confiance (-3,2 %) était supérieure à la marge de non-infériorité prédéterminée (-20 %).

<sup>b</sup> L'intervalle de confiance à 95,1 % reflète une erreur supplémentaire alpha de 0,001 afin de tenir compte de l'analyse intermédiaire d'efficacité.

**Tableau 20 Rémission complète à 6 mois selon le statut de la maladie**

	<b>Rituximab</b>	<b>Cyclophosphamide</b>	<b>Différence (IC à 95 %)</b>
<b>Tous les patients</b>	n = 99	n = 98	
<b>Patients nouvellement diagnostiqués</b>	n = 48	n = 48	
<b>Patients en rechute</b>	n = 51	n = 50	
<b>Rémission complète</b>			
<b>Tous les patients</b>	63,6 %	53,1 %	10,6 % (-3,2 ; 24,3)
<b>Patients nouvellement diagnostiqués</b>	60,4 %	64,6 %	-4,2 % (-23,6 ; 15,3)
<b>Patients en rechute</b>	66,7 %	42,0 %	24,7 % (5,8 ; 43,6)

Imputation la plus défavorable est appliquée en cas de données manquantes

#### *Rémission complète à 12 et 18 mois*

Dans le groupe rituximab, 48 % des patients ont obtenu une RC à 12 mois, et 39 % des patients présentaient une RC à 18 mois. Chez les patients traités par le cyclophosphamide (suivi par l'azathioprine pour maintenir la rémission complète), 39 % des patients ont obtenu une RC à 12 mois, et 33 % des patients présentaient une RC à 18 mois. Entre 12 et 18 mois, 8 rechutes ont été observées dans le groupe rituximab comparées à quatre dans le groupe cyclophosphamide.

#### *Évaluations biologiques*

Un total de, 23/99 (23 %) patients traités par le rituximab au cours de l'essai d'induction de la rémission se sont avérés positifs pour les ADAs à 18 mois. Aucun des 99 patients traités par le rituximab n'était positif aux ADAs lors de la sélection. Aucune tendance ni effet négatif apparent liés à la présence d'ADAs sur la tolérance ou l'efficacité lors n'ont été rapportés de l'essai sur l'induction de la rémission.

#### *Traitement d'entretien chez l'adulte*

Un total de 117 patients (88 atteints de GPA, 24 atteints de PAM et 5 présentant une vascularite rénale limitée associée aux ANCA) en rémission ont été randomisés pour recevoir de l'azathioprine (59 patients) ou rituximab (58 patients) dans une étude prospective, multicentrique, contrôlée et en ouvert. Les patients inclus étaient âgés de 21 à 75 ans et présentaient une maladie nouvellement diagnostiquée ou récurrente en rémission complète après un traitement combiné aux glucocorticoïdes et à des bolus de cyclophosphamide. La majorité des patients étaient positifs aux ANCA au moment du diagnostic ou au cours de l'évolution de leur maladie ; une vascularite nécrosante des petits vaisseaux sanguins confirmée histologiquement avec un phénotype clinique de

GPA ou de PAM, ou une vascularite rénale limitée associée aux ANCA, ou les deux.

Le traitement d'induction de la rémission comprenait l'administration IV de prednisone, à la discrétion de l'investigateur, précédée chez certains patients de bolus de méthylprednisolone et de cyclophosphamide jusqu'à ce que la rémission soit atteinte après 4 à 6 mois. À ce moment-là, et dans un délai maximal d'un mois après le dernier bolus de cyclophosphamide, les patients étaient randomisés pour recevoir soit rituximab (deux perfusions IV de 500 mg séparées par deux semaines (le jour 1 et le jour 15) suivies de perfusions IV de 500 mg tous les 6 mois pendant 18 mois) soit de l'azathioprine (administrée par voie orale à raison de 2 mg/kg/jour pendant 12 mois, puis 1,5 mg/kg/jour pendant 6 mois et enfin 1 mg/kg/jour durant 4 mois (arrêt du traitement après ces 22 mois). Le traitement par prednisone était réduit progressivement, puis maintenu à une faible dose (environ 5 mg par jour) pendant au moins 18 mois après la randomisation. La diminution progressive de la dose de prednisone et la décision d'arrêter le traitement par la prednisone après le 18<sup>e</sup> mois étaient laissées à la discrétion de l'investigateur.

Tous les patients ont été suivis jusqu'au 28<sup>e</sup> mois (10 ou 6 mois, respectivement, après la dernière perfusion de rituximab ou la dernière dose d'azathioprine). La prophylaxie pour la pneumonie à *Pneumocystis jirovecii* était requise pour tous les patients présentant un nombre de lymphocytes T CD4+ inférieur à 250 par millimètre cube.

Le critère principal d'évaluation était le taux de rechutes majeures au 28<sup>e</sup> mois.

### Résultats

Au 28<sup>e</sup> mois, une rechute majeure (définie par la réapparition de signes cliniques et/ou biologiques d'activité vasculaire ([BVAS] > 0) pouvant entraîner une défaillance ou une lésion d'organe ou pouvant engager le pronostic vital) est survenue chez 3 patients (5%) dans le groupe ayant reçu rituximab et 17 patients (29%) dans le groupe ayant reçu de l'azathioprine (p=0,0007). Des rechutes mineures (n'engageant pas le pronostic vital et n'entraînant pas de lésion importante d'organes) sont survenues chez sept patients du groupe ayant reçu rituximab (12 %) et huit patients du groupe ayant reçu de l'azathioprine (14 %).

Les courbes de taux d'incidence cumulée ont montré que le délai avant la première rechute majeure était plus long chez les patients traités par rituximab à partir du 2<sup>e</sup> mois et se maintenait jusqu'au 28<sup>e</sup> mois (Figure 3).

**Figure 3 : Incidence cumulée de la première rechute majeure**

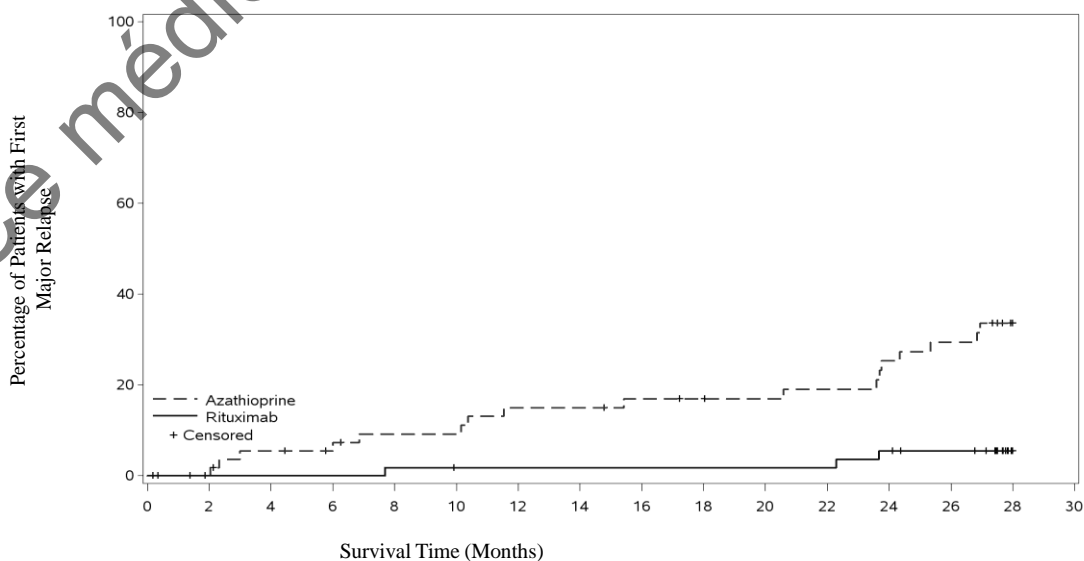

Number of Subjects with Major Relapse																
Azathioprine	0	0	3	3	5	5	8	8	9	9	9	10	13	15	17	
Rituximab	0	0	0	0	1	1	1	1	1	1	1	1	3	3	3	
Number of subjects at risk																
Azathioprine	59	56	52	50	47	47	44	44	42	41	40	39	36	34	0	
Rituximab	58	56	56	56	55	54	54	54	54	54	54	54	52	50	0	

Remarque : Les patients ont été censurés au 28<sup>e</sup> mois s'ils n'avaient pas présenté d'événement.

### Évaluations biologiques

Un total de 6/34 (18 %) patients traités par rituximab dans le cadre de l'essai clinique sur le traitement d'entretien ont développé des ADAs. Aucune tendance ni effet négatif apparent liés à la présence d'ADAs sur la tolérance ou l'efficacité n'ont été rapportés lors de l'essai clinique sur le traitement d'entretien.

### Population pédiatrique

#### Granulomatose avec polyangéite (GPA) et polyangéite microscopique (PAM)

L'étude WA25615 (PePRS) était une étude multicentrique, en ouvert, à un seul bras, non contrôlée, conduite chez 25 patients pédiatriques (âgés de  $\geq 2$  à  $< 18$  ans) atteints d'une forme sévère et active de GPA ou de PAM. L'âge médian des patients dans l'étude était de 14 ans (valeurs extrêmes : 6-17 ans) et la majorité des patients (20/25 [80 %]) était de sexe féminin. Au total, 19 patients (76 %) étaient atteints d'une GPA et 6 patients (24 %) étaient atteints d'une PAM à l'inclusion. Dix-huit patients (72 %) présentaient une maladie nouvellement diagnostiquée à l'entrée dans l'étude (13 patients atteints de GPA et 5 patients atteints de PAM) et 7 patients présentaient une maladie en rechute (6 patients atteints de GPA et 1 patient atteint de PAM).

Le schéma de l'étude consistait en une phase initiale d'induction de la rémission de 6 mois avec un suivi d'au moins 18 mois, pouvant durer jusqu'à 54 mois (4,5 ans). Les patients devaient recevoir au moins 3 doses de méthylprednisolone par voie IV (30 mg/kg/jour, sans dépasser 1 g/jour) avant la première perfusion IV de rituximab. Si cela était cliniquement indiqué, des doses quotidiennes supplémentaires (trois maximum) de méthylprednisolone par voie IV pouvaient être administrées. Le traitement d'induction de la rémission comprenait quatre perfusions IV hebdomadaires de rituximab à la dose de 375 mg/m<sup>2</sup> de surface corporelle, aux jours 1, 8, 15 et 22 en association avec de la prednisolone ou de la prednisone par voie orale à la dose de 1 mg/kg/jour (max 60 mg/jour), réduite progressivement jusqu'à 0,2 mg/kg/jour minimum (max 10 mg/jour) au Mois 6. Après la phase d'induction de la rémission, les patients pouvaient recevoir, à la discrétion de l'investigateur, des perfusions IV supplémentaires de rituximab au Mois 6 ou après, afin de maintenir la rémission du score PVAS (*Pediatric Vasculitis Activity Score*) et de contrôler l'activité de la maladie (dont la progression de la maladie ou les poussées) ou d'obtenir une première rémission.

Les 25 patients ont reçu quatre perfusions IV hebdomadaires pour la phase d'induction de la rémission de 6 mois. Au total, 24 patients sur 25 sont parvenus au terme d'une période de suivi d'au moins 18 mois.

Les objectifs de cette étude étaient d'évaluer la tolérance, les paramètres pharmacocinétiques et l'efficacité de rituximab chez des patients pédiatriques (âgés de  $\geq 2$  à  $< 18$  ans) atteints de GPA et de PAM. Les objectifs d'efficacité de l'étude étaient exploratoires et ont été évalués principalement à l'aide du score PVAS (*Pediatric Vasculitis Activity Score*) (Tableau 21).

#### *Dose cumulée de glucocorticoïdes (voies IV et orale) au Mois 6 :*

Vingt-quatre des 25 patients (96 %) de l'étude WA25615 ont réussi à diminuer progressivement la dose de glucocorticoïdes oraux à 0,2 mg/kg/jour (ou 10 mg/jour ou moins, selon la dose la plus faible) au plus tard au Mois 6 pendant la phase de réduction progressive de corticoïdes oraux définie par le protocole.

Une diminution de l'utilisation médiane globale de glucocorticoïdes par voie orale a été observée de la



Semaine 1 (médiane = dose équivalente à 45 mg de prednisone [intervalle interquartile, IIQ : 35–60]) au Mois 6 (médiane = 7,5 mg [IIQ : 4-10]), et s'est ensuite maintenue au Mois 12 (médiane = 5 mg [IIQ : 2-10]) et au Mois 18 (médiane = 5 mg [IIQ : 1-5]).

#### Traitement de suivi

Pendant l'ensemble de la période de l'étude, les patients ont reçu entre 4 et 28 perfusions de rituximab (jusqu'à 4,5 années [53,8 mois]). Les patients ont reçu jusqu'à 375 mg/m<sup>2</sup> x 4 de rituximab, approximativement tous les 6 mois, à la discrétion de l'investigateur. Au total, 17 des 25 patients (68 %) ont reçu un traitement supplémentaire par rituximab au Mois 6 ou après jusqu'à la clôture de l'étude ; 14 de ces 17 patients ont reçu un traitement supplémentaire par rituximab entre le Mois 6 et le Mois 18.

**Tableau 21 : Étude WA25615 (PePRS) - Rémission PVAS aux mois 1, 2, 4, 6, 12 et 18**

Date de visite	Nombre de répondeurs pour la rémission PVAS* (taux de réponse [%])	IC à 95 % <sup>a</sup>
	n = 25	
Mois 1	0	0,0% ; 13,7%
Mois 2	1 (4,0%)	0,1% ; 20,4%
Mois 4	5 (20,0%)	6,8% ; 40,7%
Mois 6	13 (52,0%)	31,3% ; 72,2%
Mois 12	18 (72,0%)	50,6% ; 87,9%
Mois 18	18 (72,0%)	50,6% ; 87,9%

\* Score PVAS de 0 et une diminution progressive de la dose de glucocorticoïdes à 0,2 mg/kg/jour (ou 10 mg/jour, selon la dose la plus faible) au temps d'évaluation  
<sup>a</sup>Les résultats d'efficacité sont exploratoires et aucun test statistique formel n'a été réalisé pour ces critères d'évaluation  
 Le traitement par rituximab (375 mg/m<sup>2</sup> x 4 perfusions) jusqu'au Mois 6 était identique pour tous les patients. Le traitement de suivi après le Mois 6 était à la discrétion de l'investigateur.

#### Évaluations biologiques

Au total, 4 patients sur 25 (16 %) ont développé des ADAs sur l'ensemble de la période de l'étude. Les quelques données disponibles montrent qu'aucune tendance n'a été observée au niveau des effets indésirables rapportés chez les patients positifs aux ADAs.

Aucune tendance ni aucun effet négatif apparent liés à la présence d'ADAs n'ont été rapportés sur la tolérance ou l'efficacité lors des essais cliniques conduits chez des patients pédiatriques atteints de GPA et de PAM.

L'Agence européenne des médicaments a accordé une dérogation à l'obligation de soumettre les résultats d'études réalisées avec rituximab dans la population pédiatrique âgée de < 2 ans dans les formes sévères et actives de GPA ou de PAM. Voir rubrique 4.2 pour les informations concernant l'usage pédiatrique.

#### Expérience clinique dans le pemphigus vulgaris

Etude 1 dans le PV (Etude ML22196)

L'efficacité et la tolérance de rituximab en association avec un traitement de courte durée de glucocorticoïdes (prednisone) à faible dose ont été évaluées chez des patients nouvellement diagnostiqués avec un pemphigus modéré à sévère (74 pemphigus vulgaris [PV] et 16 pemphigus

foliaceus [PF]) dans cette étude multicentrique, randomisée, contrôlée, en ouvert. Les patients étaient âgés de 19 à 79 ans et n'avaient pas reçu de traitement antérieur pour le pemphigus. Dans la population PV, 5 (13 %) patients du bras ayant reçu rituximab et 3 (8 %) patients du groupe traité par prednisone standard présentaient une forme modérée et 33 (87 %) patients du groupe ayant reçu rituximab et 33 (92 %) patients du groupe prednisone à dose standard présentaient une forme sévère définie selon les critères de sévérité d'Harman.

Les patients ont été stratifiés en fonction du stade initial de la maladie (modérée ou sévère) et randomisés 1:1 pour recevoir soit rituximab associé à une faible dose de prednisone soit de la prednisone à dose standard. Les patients randomisés dans le groupe ayant reçu rituximab ont reçu une perfusion intraveineuse initiale de 1000 mg de rituximab le premier jour de l'étude en association avec 0,5 mg/kg/jour de prednisone orale diminué progressivement jusqu'à arrêt à 3 mois pour les formes modérées, ou 1 mg/kg/jour de prednisone orale diminué progressivement jusqu'à arrêt à 6 mois pour les formes sévères, et une deuxième perfusion intraveineuse de 1000 mg le 15<sup>e</sup> jour. Des perfusions d'entretien de 500 mg de rituximab ont été administrées aux 12<sup>e</sup> et 18<sup>e</sup> mois. Les patients randomisés dans le groupe recevant la dose standard de prednisone ont reçu une dose initiale de 1 mg/kg/jour de prednisone orale diminué progressivement jusqu'à arrêt à 12 mois s'ils présentaient une forme modérée ou de 1,5 mg/kg/jour de prednisone orale diminué progressivement jusqu'à arrêt à 18 mois s'ils présentaient une forme sévère. Les patients du groupe ayant reçu rituximab qui ont fait une rechute pouvaient recevoir une perfusion supplémentaire de rituximab 1000 mg en association avec une nouvelle dose ou une dose progressivement augmentée de prednisone. Des perfusions d'entretien et en cas de rechute pouvaient être administrées au plus tôt 16 semaines après la perfusion précédente.

L'objectif principal de l'étude était une rémission complète (épithélialisation complète et absence de lésions nouvelles et/ou établies) à 24 mois sans traitement par prednisone pendant deux mois ou plus (rémission complète avec arrêt des glucocorticoïdes, CRoff  $\geq$  2 mois).

#### Résultats de l'étude 1 dans le PV

L'étude a montré des résultats statistiquement significatifs de rituximab et de prednisone à faible dose par rapport à la prednisone à dose standard pour atteindre le CRoff  $\geq$  2 mois au 24<sup>e</sup> mois chez les patients PV (voir Tableau 22).

**Tableau 22 Pourcentage de patients PV ayant obtenu une rémission complète avec arrêt des glucocorticoïdes pendant deux mois ou plus au 24<sup>e</sup> mois (population en intention de traiter - PV)**

	Rituximab + Prednisone N=38	Prednisone N=36	Valeur-p <sup>a</sup>	IC à 95 % <sup>b</sup>
Nombre de répondeurs (taux de réponse [%])	34 (89,5 %)	10 (27,8 %)	<0,0001	61,7 % (38,4 ; 76,5)
<sup>a</sup> Valeur-p est tirée du test exact de Fisher avec correction du p-moyen				
<sup>b</sup> L'intervalle de confiance à 95 % est l'intervalle de Newcombe corrigé				

Le nombre de patients traités par l'association rituximab avec prednisone à faible dose, c'est à dire sans prednisone ou prednisone à dose minimale (moins de 10 mg par jour), comparé aux patients ayant reçu la dose standard de prednisone au cours des 24 mois de traitement montre un effet d'épargne cortisonique de rituximab (Figure 4).

**Figure 4 : Nombre de patients avec une dose faible de glucocorticoïdes ( $\leq$  10 mg/jour) ou sans glucocorticoïdes au cours du temps**

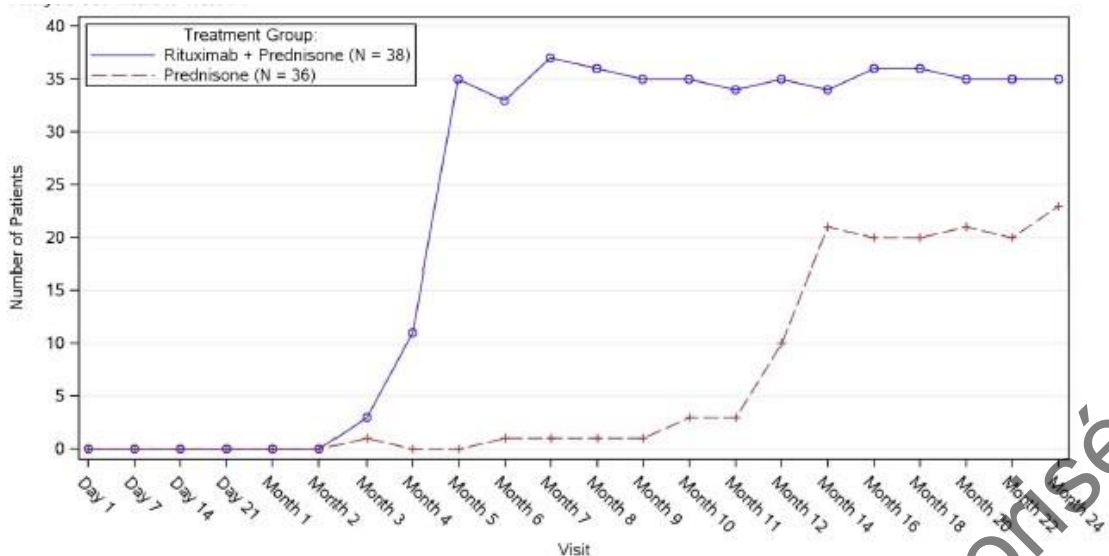

#### *Evaluation biologique rétrospective à posteriori*

Après 18 mois, un total de 19/34 (56 %) patients PV qui étaient traités par rituximab ont présenté un résultat positif aux ADAs. La pertinence clinique de la formation d'ADA chez les patients PV traités par rituximab n'est pas clairement définie.

#### Etude 2 dans le PV (Etude WA29330)

Dans une étude multicentrique, randomisée, double aveugle, double placebo, versus un comparateur actif, l'efficacité et la sécurité de rituximab comparativement au mycophénolate mofétil (MMF) ont été évaluées chez les patients atteints de PV de forme modérée à sévère. Ces patients recevaient une dose de 60-120 mg/jour de prednisone orale ou équivalent (1,0-1,5 mg/kg/jour) à l'entrée dans l'étude, progressivement réduite pour atteindre une dose de 60 ou 80 mg/jour au Jour 1.

Ces patients présentaient un diagnostic de PV confirmé au cours des 24 mois précédents et une forme modérée à sévère (définie par un score global d'activité « Pemphigus Disease Area Index » PDAI  $\geq$  15).

Cent trente-cinq patients ont été randomisés pour recevoir un traitement par rituximab 1000 mg administré le Jour 1, le Jour 15, la Semaine 24 et la Semaine 26 ou MMF par voie orale 2 g / jour pendant 52 semaines, en association avec de la prednisone orale (60 ou 80 mg/jour) avec pour objectif une réduction progressive de la dose de prednisone jusqu'à l'arrêt à la Semaine 24.

L'objectif principal d'efficacité de cette étude était d'évaluer à la semaine 52, l'efficacité de rituximab par rapport au MMF afin d'obtenir une rémission complète durable, définie comme la guérison des lésions sans apparition de nouvelle lésion active (c.-à-d. un score d'activité PDAI de 0) en l'absence de prednisone ou équivalent, et afin de maintenir cette réponse pendant au moins 16 semaines consécutives, pendant la période de traitement de 52 semaines.

#### *Résultats de l'étude 2 dans le PV*

L'étude a montré la supériorité de rituximab par rapport au MMF en association à une diminution progressive des corticoïdes oraux en atteignant la rémission complète avec arrêt des corticoïdes (CRoff) pendant 16 semaines ou, plus, à la Semaine 52 chez les patients PV (Tableau 23). La majorité des patients (74%) issus de la population en intention de traiter modifiée étaient nouvellement diagnostiqués et 26% des patients avaient une maladie établie (durée de la maladie  $\geq$  6 mois et avaient reçu un traitement antérieur pour le PV).

**Tableau 23 Pourcentage de patients atteints de PV ayant obtenu une rémission complète avec arrêt des corticoïdes pendant 16 semaines ou plus à la Semaine 52 (population en intention de traiter modifiée)**

	rituximab (N=62)	MMF (N=63)	Différence (IC à 95%)	Valeur de p
Nombre de répondeurs (taux de réponse [%])	25 (40,3%)	6 (9,5%)	30,80% (14,70%, 45,15%)	<0,0001
Patients nouvellement diagnostiqués	19 (39,6%)	4 (9,1%)		
Patients avec une maladie établie	6 (42,9%)	2 (10,5%)		

MMF = Mycophénolate mofétil. IC = Intervalle de confiance.  
 Patients nouvellement diagnostiqués = durée de la maladie < 6 mois ou patients n'ayant pas reçu de traitement antérieur pour le PV  
 Patients avec une maladie établie = durée de la maladie ≥ 6 mois et patients ayant reçu un traitement antérieur pour le PV  
 Le test de Cochran-Mantel-Haenszel est utilisé pour la valeur de p.

L'analyse de tous les paramètres secondaires (y compris la dose cumulative de corticoïdes oraux, le nombre total de poussées de la maladie et l'effet sur la qualité de vie, mesuré par l'indice de qualité de vie en dermatologie « Dermatology Life Quality Index ») a confirmé que les résultats de rituximab par rapport au MMF étaient statistiquement significatifs. La multiplicité des tests sur les paramètres secondaires de l'étude a été contrôlée.

#### *Exposition aux corticoïdes*

La dose cumulée de corticoïdes oraux était significativement inférieure chez les patients traités par rituximab. La dose médiane (min, max) cumulée de prednisone à la Semaine 52 était de 2775 mg (450, 22180) dans le groupe rituximab, comparée à 4005 mg (900, 19920) dans le groupe MMF ( $p = 0,0005$ ).

#### *Poussée de la maladie*

Le nombre total de poussées de la maladie était significativement inférieur chez les patients traités par rituximab comparé au MMF (6 contre 44,  $p < 0,0001$ ) et il y avait moins de patients présentant au moins une poussée (8,1% contre 41,3%).

#### *Évaluations biologiques*

À la semaine 52, un total de 20/63 (31,7%) des patients PV traités par rituximab étaient positifs pour l'ADA (19 induits par le traitement et 1 augmenté par le traitement). La présence d'ADAs n'a eu aucun effet négatif apparent sur la tolérance ou l'efficacité lors de l'étude 2 dans le PV.

## **5.2 Propriétés pharmacocinétiques**

### Lymphomes non-hodgkiniens chez l'adulte

A partir d'une étude pharmacocinétique d'une population de patients atteints d'un lymphome non-hodgkinien ( $n = 298$ ) ayant reçu en perfusion unique ou répétée du rituximab seul ou en association avec une chimiothérapie « CHOP » (les doses administrées de rituximab allant de 100 à 500 mg/m<sup>2</sup>), la clairance non spécifique (CL<sub>1</sub>), la clairance spécifique (CL<sub>2</sub>), probablement fonction des lymphocytes B ou de la masse tumorale, et le volume de distribution du compartiment central (V<sub>1</sub>) ont été estimés respectivement à 0,14 L/jour, 0,59 L/jour et 2,7 L. La demi-vie médiane d'élimination terminale estimée du rituximab était de 22 jours (valeurs extrêmes, 6,1 à 52 jours). Le taux initial de cellules CD19-positives et la taille des lésions tumorales mesurables ont contribué à la variabilité de la CL<sub>2</sub> du rituximab, d'après les données issues de 161 patients ayant reçu 375 mg/m<sup>2</sup> en perfusion

intraveineuse une fois par semaine pendant 4 semaines. Les patients ayant un nombre plus élevé de cellules CD19-positives ou avec une masse tumorale de taille plus importante avaient une  $CL_2$  plus élevée. Cependant, une grande part de la variabilité inter-individuelle de la  $CL_2$  persistait après correction du nombre de cellules CD-19 positives et de la taille des lésions tumorales.  $V_1$  variait en fonction de la surface corporelle et de la chimiothérapie « CHOP ». Cette variabilité de  $V_1$  (27,1 % et 19,0 %) liée respectivement à la surface corporelle (1,53 à 2,32 m<sup>2</sup>) et à l'association à une chimiothérapie « CHOP » a été relativement faible. L'âge, le sexe, la race et l'état général selon le score OMS ne modifiaient pas la pharmacocinétique du rituximab. Cette analyse suggère que l'ajustement des doses de rituximab en fonction des différentes covariables testées ne devrait pas entraîner une diminution significative de la variabilité pharmacocinétique.

La  $C_{max}$  moyenne après la quatrième perfusion de rituximab, administré en perfusion intraveineuse à la dose de 375 mg/m<sup>2</sup> une fois par semaine pendant 4 semaines chez 203 patients atteints d'un lymphome non-hodgkinien non précédemment traité par le rituximab, a été de 486 µg/mL (valeurs extrêmes, 77,5 à 996,6 µg/mL). Le rituximab a été détecté dans le sérum des patients 3 à 6 mois après la fin du dernier traitement.

Lors de l'administration de rituximab à la dose de 375 mg/m<sup>2</sup> en perfusion intraveineuse une fois par semaine pendant 8 semaines à 37 patients atteints d'un lymphome non-hodgkinien, la  $C_{max}$  moyenne a augmenté après chaque perfusion, à partir d'une valeur moyenne de 243 µg/mL (valeurs extrêmes, 16 à 582 µg/mL) après la première perfusion jusqu'à 550 µg/mL (valeurs extrêmes, 171 à 1 177 µg/mL) après la huitième perfusion.

Le profil pharmacocinétique du rituximab administré en 6 perfusions de 375 mg/m<sup>2</sup> en association à 6 cycles de chimiothérapie « CHOP » a été similaire à celui observé avec le rituximab seul.

#### LDGCB/LB/LA-B/LB-like pédiatriques

Dans l'étude clinique en pédiatrie dans le/la LDGCB/LB/LA-B/LB-like, la PK a été étudiée dans une sous-population de 35 patients âgés de 3 ans et plus. La PK a été comparable entre les deux groupes d'âge ( $\geq 3$  ans à  $< 12$  ans *versus*  $\geq 12$  ans à  $< 18$  ans). Après deux perfusions IV de rituximab de 375 mg/m<sup>2</sup> au cours de chacun des deux cycles d'induction (cycles 1 et 2) suivies d'une perfusion IV de rituximab de 375 mg/m<sup>2</sup> au cours de chacun des cycles de consolidation (cycles 3 et 4), la concentration maximale a été la plus élevée après la quatrième perfusion (cycle 2), avec une moyenne géométrique de 347 µg/mL, suivie de concentrations maximales moyennes géométriques plus faibles (cycle 4 : 247 µg/mL). Avec ce schéma posologique, les concentrations résiduelles ont été maintenues (moyennes géométriques : 41,8 µg/mL (avant la dose du cycle 2 ; après 1 cycle), 67,7 µg/mL (avant la dose du cycle 3, après 2 cycles) et 58,5 µg/mL (avant la dose du cycle 4, après 3 cycles)). La demi-vie d'élimination médiane chez les patients pédiatriques âgés de 3 ans et plus a été de 26 jours.

Les caractéristiques PK de rituximab chez les patients pédiatriques présentant un(e) LDGCB/LB/LA-B/LB-like ont été similaires à celles observées chez les patients adultes atteints de LNH.

On ne dispose d'aucune donnée pharmacocinétique chez les patients âgés de  $\geq 6$  mois à  $< 3$  ans. Cependant, les estimations des paramètres pharmacocinétiques de cette population justifient une exposition systémique comparable (AUC,  $C_{résiduelle}$ ) par rapport au groupe d'âge de  $\geq 3$  ans (Tableau 24). Une taille initiale de tumeur plus petite est associée à une exposition plus grande car la clairance temps-dépendant est plus faible. Cependant, les expositions systémiques affectées par des tailles différentes de tumeurs restent dans un intervalle d'exposition qui était efficace et avait un profil de sécurité acceptable.

#### **Tableau 24 Estimation des paramètres pharmacocinétiques suite à l'administration de rituximab chez les patients pédiatriques atteints d'un(e) LDGCB/LB/LA-B/LB-like**

Groupes d'âge	≥ 6 mois à < 3 ans	≥ 3 à < 12 ans	≥ 12 à < 18 ans
C <sub>résiduelle</sub> (µg/mL)	47,5 (0,01-179)	51,4 (0,00-182)	44,1 (0,00-149)
AUC <sub>cycles 1-4</sub> (µg*jour/mL)	13501 (278-31070)	11609 (135-31157)	11467 (110-27066)

Les résultats sont présentés en valeurs médianes (min-max) ; C<sub>résiduelle</sub> avant la dose du Cycle 4

### Leucémie lymphoïde chronique

Le rituximab a été administré en perfusion intraveineuse à la posologie de 375 mg/m<sup>2</sup> pour le premier cycle, puis augmentée à 500 mg/m<sup>2</sup> pour chacun des 5 cycles suivants, en association à la fludarabine et cyclophosphamide chez les patients atteints de LLC. La C<sub>max</sub> moyenne (N = 15) a été de 408 µg/mL (valeurs extrêmes, 97 à 764 µg/mL) après la cinquième perfusion de 500 mg/m<sup>2</sup> et la demi-vie terminale moyenne a été de 32 jours (valeurs extrêmes, 14 à 62 jours).

### Polyarthrite rhumatoïde

Après deux perfusions IV de 1 000 mg de rituximab effectuées à 14 jours d'intervalle, la demi-vie terminale moyenne était de 20,8 jours (8,58 à 35,9 jours), la clairance systémique moyenne était de 0,23 L/jour (0,091 à 0,67 L/jour), et le volume de distribution moyen à l'état d'équilibre était de 4,6 L (1,7 à 7,51 L). L'analyse de pharmacocinétique de population effectuée sur les mêmes données a conduit à des valeurs moyennes similaires pour la clairance systémique et la demi-vie, c'est-à-dire respectivement 0,26 L/jour et 20,4 jours. Cette analyse a également révélé que la surface corporelle et le sexe constituaient les covariables les plus importantes pour expliquer la variabilité inter-individuelle des paramètres pharmacocinétiques. Après ajustement par rapport à la surface corporelle, les sujets de sexe masculin avaient un volume de distribution plus important et une clairance plus rapide que les sujets de sexe féminin. Ces différences pharmacocinétiques liées au sexe ne sont pas considérées comme cliniquement significatives et ne nécessitent donc aucune adaptation posologique. On ne dispose d'aucune donnée pharmacocinétique concernant les patients atteints d'insuffisance hépatique ou rénale.

La pharmacocinétique du rituximab a été évaluée après deux administrations IV de 500 mg et 1000 mg au jour 1 et 15 dans quatre études. Pour toutes les études, et dans la limite des doses étudiées, la pharmacocinétique du rituximab a été dose-dépendante. Après la première perfusion, la C<sub>max</sub> moyenne sérique du rituximab variait de 157 à 171 µg/mL à la dose 2 × 500 mg, et de 298 à 341 µg/mL à la dose 2 × 1000 mg. Après la deuxième perfusion, la C<sub>max</sub> moyenne variait entre 183 et 198 µg/mL à la dose 2 × 500 mg, et de 355 à 404 µg/mL à la dose 2 × 1000 mg. La demi-vie d'élimination terminale moyenne variait de 15 à 16 jours à la dose 2 × 500 mg, et de 17 à 21 jours à la dose 2 × 1000 mg. La C<sub>max</sub> moyenne était 16 à 19 % plus élevée après la deuxième perfusion qu'après la première pour les 2 doses.

La pharmacocinétique du rituximab a été évaluée après deux administrations IV de 500 mg et de 1 000 mg lors du deuxième cycle de traitement. La C<sub>max</sub> moyenne sérique du rituximab après la première perfusion variait de 170 à 175 µg/mL à la dose 2 × 500 mg, et de 317 à 370 µg/mL à la dose 2 × 1 000 mg. La C<sub>max</sub> après la deuxième perfusion a été de 207 µg/mL à la dose 2 × 500 mg, et variait de 377 à 386 µg/mL à la dose 2 × 1000 mg. La demi-vie d'élimination terminale moyenne après la deuxième perfusion du deuxième cycle de traitement, était de 19 jours à la dose 2 × 500 mg, et variait de 21 à 22 jours à la dose 2 × 1000 mg. Les paramètres pharmacocinétiques du rituximab ont été comparables sur les deux cycles de traitement.

Après le même schéma posologique (2 × 1000 mg, I.V., à 2 semaines d'intervalle), les paramètres pharmacocinétiques des patients ayant une réponse inadéquate aux anti-TNF étaient comparables, avec une concentration sérique maximale moyenne de 369 µg/mL et une demi-vie terminale moyenne de 19,2 jours.

## Granulomatose avec polyangéite (GPA) et polyangéite microscopique (PAM)

### *Population adulte*

Sur la base de l'analyse des données pharmacocinétiques de population recueillies chez 97 patients atteints de granulomatose avec polyangéite et de polyangéite microscopique ayant reçu quatre doses de rituximab à 375 mg/m<sup>2</sup> une fois par semaine, la demi-vie d'élimination terminale médiane estimée a été de 23 jours (comprise entre 9 et 49 jours). La clairance moyenne et le volume de distribution du rituximab ont été respectivement de 0,313 L/jour (comprise entre 0,116 et 0,726 L/jour) et de 4,50 l (compris entre 2,25 et 7,39 L). La concentration maximale durant les 180 premiers jours (C<sub>max</sub>), la concentration minimale au Jour180 (C180) et l'aire cumulée sous la courbe sur 180 jours (AUC180) étaient respectivement de (médiane [intervalle]) 372,6 (252,3-533,5) µg/mL, 2,1 (0-29,3) µg/mL et 10302 (3653-21874) µg/mL\*jour. Les paramètres pharmacocinétiques du rituximab chez les patients adultes atteints de GPA et de PAM apparaissent similaires à ceux observés chez les patients atteints de polyarthrite rhumatoïde.

### *Population pédiatrique*

D'après une analyse pharmacocinétique de population chez 25 enfants (6-17 ans) atteints de GPA et PAM ayant reçu quatre doses de rituximab à 375 mg/m<sup>2</sup> une fois par semaine, la demi-vie d'élimination terminale médiane estimée était de 22 jours (intervalle de 11 à 42 jours). La clairance moyenne du rituximab et son volume de distribution étaient respectivement de 0,221 L/jour (intervalle de 0,0996 à 0,381 L/jour) et de 2,27 L (intervalle de 1,43 à 3,17 L). La concentration maximale durant les 180 premiers jours (C<sub>max</sub>), la concentration minimale au Jour180 (C180) et l'aire cumulée sous la courbe sur 180 jours (AUC180) étaient respectivement de (médiane [intervalle]) 382,8 (270,6-513,6) µg/mL, 0,9 (0-17,7) µg/mL et 9787 (4838-20446) µg/mL\*jour. Les paramètres pharmacocinétiques du rituximab chez les patients pédiatriques atteints de GPA ou PAM étaient similaires à ceux observés chez les adultes atteints de GPA et PAM, après avoir pris en compte l'effet de la surface corporelle sur la clairance et le volume de distribution.

### Pemphigus vulgaris

Les paramètres pharmacocinétiques chez les patients PV adultes recevant rituximab 1000 mg aux Jours 1,15,168 et 182 sont résumés dans le tableau 25.

**Tableau 25 Pharmacocinétique de population chez les patients PV adultes de l'étude 2 dans le PV**

Paramètre PK	Cycle de perfusion	
	1er cycle de 1000 mg Jour 1 et Jour 15 N=67	2nd cycle de 1000 mg Jour 168 et Jour 182 N=67
Demi-vie d'élimination terminale (jours) Médiane (Intervalle)	21,0 (9,3-36,2)	26,5 (16,4-42,8)
Clairance (L/ jour) Moyenne (Intervalle)	391 (159-1510)	247 (128-454)
Volume de distribution central (L) Moyenne (Intervalle)	3,52 (2,48-5,22)	3,52 (2,48-5,22)

Après les 2 premières administrations du rituximab (au Jour 1 et Jour 15 du cycle 1), les paramètres pharmacocinétiques du rituximab chez les patients PV étaient similaires à ceux des patients présentant une GPA/PAM, et à ceux présentant une PR. Après les deux dernières administrations du rituximab (au Jour 168 et Jour 182 du cycle 2), la clairance du rituximab a diminué tandis que le volume de distribution central restait inchangé.

### 5.3 Données de sécurité préclinique

Le rituximab s'est révélé hautement spécifique de l'antigène CD20 des lymphocytes B. Les études de toxicité chez le singe cynomolgus n'ont révélé aucun autre effet que la diminution pharmacologique prévue du nombre des lymphocytes B dans le sang circulant et les tissus lymphoïdes.

Des études de toxicité sur le développement ont été effectuées chez le singe cynomolgus à des doses atteignant 100 mg/kg (traitement les 20 à 50<sup>ème</sup> jours de la gestation) et n'ont révélé aucune fœtotoxicité imputable au rituximab. On a cependant observé, dans les organes lymphoïdes des fœtus, une déplétion pharmacologique en lymphocytes B dépendant de la dose ; cette déplétion persistait après la naissance et s'accompagnait d'une diminution des taux d'IgG chez le nouveau-né animal. Chez ces animaux, les numérations des lymphocytes B se sont normalisées dans les 6 mois suivant la naissance et n'ont pas interféré sur la réaction à la vaccination.

Les tests standards de recherche du pouvoir mutagène n'ont pas été effectués, car ils ne peuvent pas s'appliquer à cette molécule.

Il n'a pas été effectué d'étude à long terme chez l'animal pour déterminer le pouvoir carcinogène du rituximab.

Aucune étude spécifique n'a été réalisée pour déterminer les effets du rituximab sur la fertilité. D'une manière générale, les études de toxicité réalisées chez le singe cynomolgus n'ont mis en évidence aucun effet délétère sur les organes de la reproduction chez les mâles ou les femelles.

## 6. DONNEES PHARMACEUTIQUES

### 6.1 Liste des excipients

Chlorure de sodium  
Citrates trisodiques dihydratés (E331)  
Polysorbate 80 (E433)  
Eau pour préparations injectables

### 6.2 Incompatibilités

Il n'a pas été observé d'incompatibilité entre le rituximab et les poches et tubulures de perfusion en chlorure de polyvinyle ou en polyéthylène.

### 6.3 Durée de conservation

Flacon fermé  
4 ans

Après dilution

Après dilution dans une solution de chlorure de sodium à 0,9 %, la solution diluée de rituximab pour perfusion est physiquement et chimiquement stable pendant 30 jours entre +2 °C et +8 °C et pendant 24 heures supplémentaires à température ambiante (sans dépasser une température de 30 °C).

Après dilution dans une solution de D-glucose à 5 %, la solution diluée de rituximab pour perfusion est physiquement et chimiquement stable pendant 24 heures entre +2 °C et +8 °C et pendant 12 heures supplémentaires à température ambiante (sans dépasser une température de 30 °C).



Sur le plan microbiologique, la solution diluée pour perfusion doit être utilisée immédiatement. Si elle n'est pas utilisée immédiatement, les durées et les conditions de conservation jusqu'à l'emploi sont sous la responsabilité de l'utilisateur et ne doivent normalement pas dépasser 24 heures entre +2 °C et +8 °C, à moins que la dilution n'ait été réalisée dans des conditions d'asepsie contrôlées et validées.

#### **6.4 Précautions particulières de conservation**

A conserver au réfrigérateur (entre 2 °C et 8 °C). Conserver le conditionnement primaire dans l'emballage extérieur à l'abri de la lumière.

Pour les conditions de conservation du médicament après dilution, voir rubrique 6.3.

#### **6.5 Nature et contenu de l'emballage extérieur**

##### Ritemvia 100 mg solution à diluer pour perfusion

Flacons en verre incolore de type I avec bouchon en caoutchouc butyl, contenant 100 mg de rituximab dans 10 mL. Boîte de 2 flacons.

##### Ritemvia 500 mg solution à diluer pour perfusion

Flacons en verre incolore de type I avec bouchon en caoutchouc butyl, contenant 500 mg de rituximab dans 50 mL. Boîte de 1 flacon.

#### **6.6 Précautions particulières d'élimination et manipulation**

Ritemvia est conditionné en flacons stériles à usage unique, apyrogènes et sans conservateur.

Prélever de façon aseptique la quantité nécessaire de Ritemvia et diluer Ritemvia dans une poche à perfusion contenant une solution aqueuse apyrogène et stérile de chlorure de sodium à 9 mg/mL (0,9 %) ou de D-glucose à 5 % afin d'obtenir une concentration comprise entre 1 et 4 mg/mL. Pour mélanger la solution, retourner doucement la poche de manière à éviter la formation de mousse. Prendre les précautions nécessaires pour assurer la stérilité de la solution préparée. Le produit ne comportant ni conservateur antimicrobien ni agent bactériostatique, les manipulations doivent se faire de manière aseptique. Avant toute administration, les médicaments destinés à la voie parentérale doivent faire l'objet d'un examen visuel à la recherche de particules ou d'un changement de couleur.

Tout médicament non utilisé ou déchet doit être éliminé conformément à la réglementation en vigueur.

### **7. TITULAIRE DE L'AUTORISATION DE MISE SUR LE MARCHE**

Celltrion Healthcare Hungary Kft.  
1062 Budapest  
Váci út 1-3. WestEnd Office Building B torony  
Hongrie

### **8. NUMERO(S) D'AUTORISATION DE MISE SUR LE MARCHE**

##### Ritemvia 100 mg solution à diluer pour perfusion

EU/1/17/1207/002

##### Ritemvia 500 mg solution à diluer pour perfusion

EU/1/17/1207/001

### **9. DATE DE PREMIÈRE AUTORISATION/DE RENOUVELLEMENT DE**

## L'AUTORISATION

Date de la première autorisation: 13 juillet 2017

Date du dernier renouvellement :

### 10. DATE DE MISE A JOUR DU TEXTE

Des informations détaillées sur ce médicament sont disponibles sur le site internet de l'Agence européenne des médicaments <http://www.ema.europa.eu/>

Ce médicament n'est plus autorisé

**ANNEXE II**

- A. FABRICANT DE LA SUBSTANCE ACTIVE  
D'ORIGINE BIOLOGIQUE ET FABRICANTS  
RESPONSABLES DE LA LIBERATION DES LOTS**
- B. CONDITIONS OU RESTRICTIONS DE DELIVRANCE  
ET D'UTILISATION**
- C. AUTRES CONDITIONS ET OBLIGATIONS DE  
L'AUTORISATION DE MISES SUR LE MARCHE**
- D. CONDITIONS OU RESTRICTIONS EN VUE D'UNE  
UTILISATION SURE ET EFFICACE DU  
MEDICAMENT**

## **A. FABRICANT DE LA SUBSTANCE ACTIVE D'ORIGINE BIOLOGIQUE ET FABRICANTS RESPONSABLES DE LA LIBERATION DES LOTS**

### Nom et adresse du fabricant de la substance active d'origine biologique

CELLTRION Inc. (Plant II, CLT2),  
20 Academy-ro 51 beon-gil,  
Yeonsu-gu, Incheon, 22014, République de Corée

CELLTRION Inc. (Plant I, CLT1),  
23 Academy-ro,  
Yeonsu-gu, Incheon, 22014, République de Corée

### Nom et adresse des fabricants responsables de la libération des lots

Millmount Healthcare Ltd.  
Block 7, City North Business Campus,  
Stamullen, Co. Meath K32 YD60, Irlande

## **B. CONDITIONS OU RESTRICTIONS DE DELIVRANCE ET D'UTILISATION**

Médicament soumis à prescription médicale restreinte (voir Annexe I: Résumé des Caractéristiques du Produit, rubrique 4.2).

## **C. AUTRES CONDITIONS ET OBLIGATIONS DE L'AUTORISATION DE MISE SUR LE MARCHÉ**

- **Rapports périodiques actualisés de sécurité (PSUR)**

Les exigences relatives à la soumission des PSUR pour ce médicament sont définies dans la liste des dates de référence pour l'Union (liste EURD) prévue à l'article 107 quater, paragraphe 7, de la directive 2001/83/CE et ses actualisations publiées sur le portail web européen des médicaments.

## **D. CONDITIONS OU RESTRICTIONS EN VUE D'UNE UTILISATION SÛRE ET EFFICACE DU MÉDICAMENT**

- **Plan de gestion des risques (PGR)**

Le titulaire de l'autorisation de mise sur le marché réalise les activités de pharmacovigilance et interventions requises décrites dans le PGR adopté et présenté dans le Module 1.8.2 de l'autorisation de mise sur le marché, ainsi que toutes actualisations ultérieures du PGR.

Un PGR actualisé doit être soumis :

- à la demande de l'Agence européenne des médicaments ;
  - dès lors que le système de gestion des risques est modifié, notamment en cas de réception de nouvelles informations pouvant entraîner un changement significatif du profil bénéfice/risque, ou lorsqu'une étape importante (pharmacovigilance ou minimisation du risque) est franchie.
- **Mesures additionnelles de minimisation du risque**

### Indications hors oncologie

Le titulaire de l'Autorisation de Mise sur le Marché doit s'assurer que tous les médecins susceptibles de prescrire Ritemvia ont reçu les éléments suivants :

Information sur le produit

Information pour le Médecin

Information pour le Patient

Carte de surveillance du Patient

L'information pour le Médecin doit comporter les éléments suivants :

- La nécessité d'une surveillance étroite pendant l'administration dans un environnement où des moyens de réanimation sont immédiatement disponibles
- La nécessité de vérifier, avant le traitement par Ritemvia, la présence d'infections, d'immunosuppression, la prise antérieure ou concomitante de médicaments affectant le système immunitaire, et une vaccination récente ou prévue
- La nécessité de surveiller les patients sur le plan infectieux, en particulier la LEMP, pendant et après le traitement par Ritemvia
- Des informations détaillées sur le risque de LEMP, la nécessité de poser un diagnostic de LEMP le plus tôt possible par des mesures appropriées pour la diagnostiquer
- La nécessité de prévenir les patients sur le risque d'infections et de LEMP, y compris sur les symptômes pouvant survenir et nécessitant de contacter immédiatement leur médecin en cas de survenue de l'un d'eux
- La nécessité de fournir aux patients la Carte de Surveillance du Patient à chaque perfusion

L'information pour le Patient doit comporter les éléments suivants :

- Informations détaillées sur le risque d'infections et de LEMP
- Informations sur les signes et symptômes d'infections, notamment de LEMP, et la nécessité de contacter immédiatement leur médecin s'ils éprouvent l'un d'eux
- L'importance de partager cette information avec leur partenaire ou soignant
- Information sur la Carte de Surveillance du Patient

La Carte de Surveillance du Patient, fournie pour les indications hors oncologie de Ritemvia, doit contenir les éléments suivants :

- La nécessité de conserver la carte sur soi à tout moment et de la présenter à tous les professionnels de santé intervenant dans son traitement
- Mise en garde sur le risque d'infections et de LEMP, y compris leurs symptômes
- La nécessité pour les patients de contacter un professionnel de santé en cas de survenue de ces symptômes

#### Indications en oncologie :

Le titulaire de l'autorisation de mise sur le marché doit s'assurer que tous les médecins susceptibles de prescrire Ritemvia ont reçu les éléments suivants :

Information sur le produit

Information pour le Médecin

L'information pour le Médecin doit contenir les éléments suivants :

- L'information selon laquelle le produit doit être administré par voie IV uniquement pour éviter les erreurs de voie d'administration.

L'information pour le Médecin et l'information pour le Patient doivent être validées par l'autorité nationale compétente avant leur distribution et la Carte de surveillance du Patient doit être incluse dans l'emballage intérieur.

**ANNEXE III**  
**ETIQUETAGE ET NOTICE**

Ce médicament n'est plus autorisé

**A. ETIQUETAGE**

Ce médicament n'est plus autorisé

**MENTIONS DEVANT FIGURER SUR L'EMBALLAGE EXTERIEUR**

**EMBALLAGE EXTERIEUR**

**1. DENOMINATION DU MEDICAMENT**

Ritemvia 100 mg solution à diluer pour perfusion  
Rituximab

**2. COMPOSITION EN SUBSTANCE(S) ACTIVE(S)**

1 flacon contient 100 mg de rituximab.  
1 mL contient 10 mg de rituximab.

**3. LISTE DES EXCIPIENTS**

Excipients: chlorure de sodium, citrate trisodique dihydraté, polysorbate 80, eau pour préparations injectables.  
Ce médicament contient du sodium. Lire la notice pour toute information complémentaire.

**4. FORME PHARMACEUTIQUE ET CONTENU**

Solution à diluer pour perfusion  
100 mg / 10 mL  
2 flacons

**5. MODE ET VOIE(S) D'ADMINISTRATION**

Voie intraveineuse après dilution.  
Lire la notice avant utilisation.

**6. MISE EN GARDE SPECIALE INDIQUANT QUE LE MEDICAMENT DOIT ETRE CONSERVE HORS DE LA VUE ET DE LA PORTEE DES ENFANTS**

Tenir hors de la vue et de la portée des enfants.

**7. AUTRE(S) MISE(S) EN GARDE SPECIALE(S), SI NÉCESSAIRE**

**8. DATE DE PEREMPTION**

EXP

**9. PRECAUTIONS PARTICULIERES DE CONSERVATION**

A conserver au réfrigérateur. Conserver le conditionnement primaire dans l'emballage extérieur à l'abri



de la lumière.

**10. PRECAUTIONS PARTICULIERES D'ELIMINATION DES MEDICAMENTS NON UTILISES OU DES DECHETS PROVENANT DE CES MEDICAMENTS S'IL Y A LIEU**

**11. NOM ET ADRESSE DU TITULAIRE DE L'AUTORISATION DE MISE SUR LE MARCHÉ**

Celltrion Healthcare Hungary Kft.  
1062 Budapest  
Váci út 1-3. WestEnd Office Building B torony  
Hongrie

**12. NUMERO(S) D'AUTORISATION DE MISE SUR LE MARCHÉ**

EU/1/17/1207/002

**13. NUMERO DU LOT**

Lot

**14. CONDITIONS DE PRESCRIPTION ET DE DELIVRANCE**

**15. INDICATIONS D'UTILISATION**

**16. INFORMATIONS EN BRAILLE**

Justification de ne pas inclure l'information en Braille acceptée

**17. IDENTIFIANT UNIQUE - CODE-BARRES 2D**

code-barres 2D portant l'identifiant unique inclus.

**18. IDENTIFIANT UNIQUE - DONNÉES LISIBLES PAR LES HUMAINS**

PC:  
SN:  
NN:

**MENTIONS MINIMALES DEVANT FIGURER SUR LES PETITS CONDITIONNEMENTS  
PRIMAIRES**

**ETIQUETTE FLACON**

**1. DENOMINATION DU MEDICAMENT ET VOIE(S) D'ADMINISTRATION**

Ritemvia 100 mg solution à diluer pour perfusion  
Rituximab  
Voie intraveineuse

**2. MODE D'ADMINISTRATION**

Voie intraveineuse après dilution

**3. DATE DE PEREMPTION**

EXP

**4. NUMERO DU LOT**

Lot

**5. CONTENU EN POIDS, VOLUME OU UNITE**

(10 mg/mL)  
100 mg / 10 mL

**6. AUTRES**

Ce médicament n'est plus autorisé

**MENTIONS DEVANT FIGURER SUR L'EMBALLAGE EXTERIEUR**

**EMBALLAGE EXTERIEUR**

**1. DENOMINATION DU MEDICAMENT**

Ritemvia 500 mg solution à diluer pour perfusion  
Rituximab

**2. COMPOSITION EN SUBSTANCE(S) ACTIVE(S)**

1 flacon contient 500 mg de rituximab.  
1 mL contient 10 mg de rituximab.

**3. LISTE DES EXCIPIENTS**

Excipients: chlorure de sodium, citrate trisodique dihydraté, polysorbate 80, eau pour préparations injectables.  
Ce médicament contient du sodium. Lire la notice pour toute information complémentaire.

**4. FORME PHARMACEUTIQUE ET CONTENU**

Solution à diluer pour perfusion  
500 mg / 50 mL  
1 flacon

**5. MODE ET VOIE(S) D'ADMINISTRATION**

Voie intraveineuse après dilution.  
Lire la notice avant utilisation.

**6. MISE EN GARDE SPECIALE INDIQUANT QUE LE MEDICAMENT DOIT ETRE CONSERVE HORS DE LA VUE ET DE LA PORTEE DES ENFANTS**

Tenir hors de la vue et de la portée des enfants.

**7. AUTRE(S) MISE(S) EN GARDE SPECIALE(S), SI NÉCESSAIRE**

**8. DATE DE PEREMPTION**

EXP

**9. PRECAUTIONS PARTICULIERES DE CONSERVATION**

A conserver au réfrigérateur. Conserver le conditionnement primaire dans l'emballage extérieur à l'abri

de la lumière.

**10. PRECAUTIONS PARTICULIERES D'ELIMINATION DES MEDICAMENTS NON UTILISES OU DES DECHETS PROVENANT DE CES MEDICAMENTS S'IL Y A LIEU**

**11. NOM ET ADRESSE DU TITULAIRE DE L'AUTORISATION DE MISE SUR LE MARCHE**

Celltrion Healthcare Hungary Kft.  
1062 Budapest  
Váci út 1-3. WestEnd Office Building B torony  
Hongrie

**12. NUMERO(S) D'AUTORISATION DE MISE SUR LE MARCHE**

EU/1/17/1207/001

**13. NUMERO DU LOT**

Lot

**14. CONDITIONS DE PRESCRIPTION ET DE DELIVRANCE**

**15. INDICATIONS D'UTILISATION**

**16. INFORMATIONS EN BRAILLE**

Justification de ne pas inclure l'information en Braille acceptée

**17. IDENTIFIANT UNIQUE - CODE-BARRES 2D**

code-barres 2D portant l'identifiant unique inclus.

**18. IDENTIFIANT UNIQUE - DONNÉES LISIBLES PAR LES HUMAINS**

PC:  
SN:  
NN:

**MENTIONS MINIMALES DEVANT FIGURER SUR LES PETITS CONDITIONNEMENTS  
PRIMAIRE**

**ETIQUETTE FLACON**

**1. DENOMINATION DU MEDICAMENT ET VOIE(S) D'ADMINISTRATION**

Ritemvia 500 mg solution à diluer pour perfusion  
Rituximab  
Voie intraveineuse

**2. MODE D'ADMINISTRATION**

Voie intraveineuse après dilution

**3. DATE DE PEREMPTION**

EXP

**4. NUMERO DU LOT**

Lot

**5. CONTENU EN POIDS, VOLUME OU UNITE**

(10 mg/mL)  
500 mg / 50 mL

**6. AUTRES**

Ce médicament n'est plus autorisé

**TEXTE DE LA CARTE DE SURVEILLANCE DU PATIENT HORS INDICATIONS  
ONCOLOGIE**

<b><u>Carte de Surveillance des patients traités par Ritemvia (Rituximab) dans les maladies hors oncologie</u></b>	<b>Que dois-je savoir d'autre ?</b>
<p><b>Pourquoi ai-je reçu cette carte ?</b></p> <p>Ce médicament peut vous rendre plus susceptible de développer des infections. Cette carte vous informe sur :</p> <ul style="list-style-type: none"><li>• Ce que vous devez savoir avant de recevoir Ritemvia</li><li>• Quels sont les signes d'une infection</li><li>• Que faire si vous pensez développer une infection</li></ul> <p>Celle-ci comprend aussi votre nom et le nom et numéro de téléphone de votre médecin au verso.</p> <p><b>Que dois-je faire avec cette carte ?</b></p> <ul style="list-style-type: none"><li>• Gardez cette carte avec vous tout le temps – par exemple dans votre portefeuille ou votre sac à main.</li><li>• Présentez cette carte lors de toute prise en charge par un médecin, infirmier/ère ou dentiste, et pas uniquement à votre médecin spécialiste qui vous a prescrit Ritemvia.</li></ul> <p>Gardez cette carte avec vous pendant les 2 années suivant la dernière administration de Ritemvia. En effet, les effets secondaires peuvent se développer plusieurs mois après avoir reçu le traitement.</p> <p><b>Quand dois-je ne pas recevoir Ritemvia ?</b></p> <p>Vous ne devez pas recevoir Ritemvia si vous avez une infection active ou un problème grave du système immunitaire.</p> <p>Prévenez votre médecin ou votre infirmier/infirmière si vous êtes traité ou avez été traité par le passé par des médicaments pouvant affecter votre système immunitaire, comme une chimiothérapie.</p> <p><b>Quels sont les signes d'une infection ?</b></p> <p>Recherchez les signes possibles d'infection suivants :</p>	<p>Rarement, Ritemvia peut entraîner une infection grave du cerveau, appelée leucoencéphalopathie multifocale progressive (LEMP). Celle-ci peut être fatale.</p> <ul style="list-style-type: none"><li>• Les signes de LEMP comprennent :<ul style="list-style-type: none"><li>– Confusion, perte de mémoire ou troubles de la pensée</li><li>– Perte d'équilibre ou un changement dans votre façon de marcher ou parler</li><li>– Diminution de la force ou faiblesse d'un côté de votre corps</li><li>– Trouble ou perte de la vision.</li></ul></li></ul> <p>Si vous présentez un de ces signes, informez immédiatement votre médecin ou un infirmier/ère. Vous devez aussi les informer de votre traitement par Ritemvia.</p> <p><b>Où puis-je avoir d'autres informations ?</b></p> <p>Voir la notice de Ritemvia pour plus d'informations.</p> <p><b>Date de début de traitement et coordonnées</b></p> <p>Date de la perfusion la plus récente: _____</p> <p>Date de la première perfusion: _____</p> <p>Nom du patient: _____</p> <p>Nom du médecin: _____</p> <p>Coordonnées du médecin: _____</p> <p>Assurez-vous d'avoir la liste de l'ensemble des médicaments que vous prenez lors de chaque visite auprès d'un professionnel de santé</p> <p>Si vous avez des questions sur les informations contenues dans cette carte, adressez-vous à votre médecin ou à votre infirmier/ère.</p>

- Fièvre ou toux persistante
- Perte de poids
- Douleur sans vous être blessé
- Se sentir mal ou sans énergie.

**Si vous présentez un de ces signes, informez  
immédiatement votre médecin ou  
infirmier/ère**

**Vous devez aussi les informer de votre  
traitement par Ritemvia**

Ce médicament n'est plus autorisé

**B. NOTICE**

Ce médicament n'est plus autorisé



## Notice : information du patient

**Ritemvia 100 mg solution à diluer pour perfusion**

**Ritemvia 500 mg solution à diluer pour perfusion**

rituximab

▼ Ce médicament fait l'objet d'une surveillance supplémentaire qui permettra l'identification rapide de nouvelles informations relatives à la sécurité. Vous pouvez y contribuer en signalant tout effet indésirable que vous observez. Voir en fin de rubrique 4 comment déclarer les effets indésirables.

**Veillez lire attentivement cette notice avant de prendre ce médicament, car elle contient des informations importantes pour vous.**

- Gardez cette notice, vous pourriez avoir besoin de la relire.
- Si vous avez d'autres questions, interrogez votre médecin, votre pharmacien ou votre infirmier/ère.
- Si vous ressentez un quelconque effet indésirable, parlez-en à votre médecin, à votre pharmacien ou à votre infirmier/ère. Ceci s'applique aussi à tout effet indésirable qui ne serait pas mentionné dans cette notice. Voir rubrique 4.

### Que contient cette notice:

1. Qu'est-ce que Ritemvia et dans quels cas est-il utilisé
2. Quelles sont les informations à connaître avant d'utiliser Ritemvia
3. Comment utiliser Ritemvia
4. Quels sont les effets indésirables éventuels
5. Comment conserver Ritemvia
6. Contenu de l'emballage et autres informations

### 1. Qu'est-ce que Ritemvia et dans quels cas est-il utilisé

#### Qu'est-ce que Ritemvia ?

La substance active contenue dans Ritemvia est le « rituximab ». Il s'agit d'un type de protéine dénommée « anticorps monoclonal ». Il se fixe à la surface de certains globules blancs du sang, appelés « lymphocytes B ». Lorsque le rituximab se fixe à la surface de cette cellule, celle-ci meurt.

#### Dans quel cas Ritemvia est-il utilisé ?

Ritemvia peut être utilisé pour traiter différentes pathologies de l'adulte et de l'enfant. Votre médecin peut vous prescrire Ritemvia dans le traitement du :

##### a) **Lymphome non-hodgkinien**

Il s'agit d'une maladie du tissu lymphatique (un élément du système immunitaire) qui affecte un certain type de globules blancs du sang, les lymphocytes B.

Chez les adultes, Ritemvia peut être administré seul ou en association à d'autres médicaments appelés « chimiothérapie ».

Pour les patients adultes chez lesquels le traitement fonctionne, Ritemvia peut être poursuivie pendant 2 ans après avoir terminé le traitement initial.

Chez les enfants et les adolescents, Ritemvia est administré en association avec une « chimiothérapie ».

##### b) **Granulomatose avec polyangéite ou polyangéite microscopique**

Ritemvia est utilisé pour le traitement des adultes et des enfants âgés de 2 ans et plus atteints d'une granulomatose avec polyangéite (précédemment dénommée maladie de Wegener) ou la polyangéite microscopique, en association avec des corticoïdes.

La granulomatose avec polyangéite et la polyangéite microscopique sont deux formes d'inflammation des vaisseaux sanguins affectant principalement les poumons et les reins, mais pouvant également toucher d'autres organes. Des cellules du sang, appelées lymphocytes B, sont impliquées dans ces affections.

### c) **Pemphigus vulgaris**

Ritemvia est utilisé pour le traitement des patients atteints de pemphigus vulgaris modéré à sévère. Le pemphigus vulgaris est une maladie auto-immune qui provoque des lésions douloureuses ressemblant à des bulles sur la peau et la muqueuse de la bouche, du nez, de la gorge et des organes génitaux.

## 2. **Quelles sont les informations à connaître avant d'utiliser Ritemvia**

### **Ne pas prendre Ritemvia si :**

- vous êtes allergique au rituximab, à d'autres protéines similaires au rituximab, ou à l'un des autres composants de ce médicament (mentionnés en rubrique 6).
- vous avez actuellement une infection active sévère
- vous avez une faiblesse du système immunitaire.
- si vous avez une insuffisance cardiaque sévère ou une pathologie cardiaque non contrôlée sévère et que vous êtes atteint de granulomatose avec polyangéite ou de polyangéite microscopique ou de pemphigus vulgaris.

Vous ne devez pas recevoir Ritemvia si l'une des situations ci-dessus s'applique à vous. Si vous avez des doutes, demandez conseil à votre médecin, à votre pharmacien ou à votre infirmier/ère avant que Ritemvia ne vous soit administré.

### **Avertissements et précautions**

Adressez-vous à votre médecin ou votre pharmacien ou votre infirmier/ère avant que Ritemvia ne vous soit administré si :

- vous avez déjà eu ou vous pourriez avoir actuellement une hépatite. Ceci est dû au fait que, dans quelques cas, Ritemvia peut rendre une hépatite B à nouveau active, ce qui peut être fatal dans de très rares cas. Les patients ayant déjà eu une infection par hépatite B seront étroitement surveillés par le médecin afin de déceler des signes d'infection.
- vous avez déjà eu des problèmes cardiaques (par exemple angine de poitrine, palpitations ou insuffisance cardiaque) ou des problèmes respiratoires.

Si l'une des situations ci-dessus s'applique à vous (ou si vous avez un doute), demandez conseil à votre médecin, votre pharmacien ou votre infirmier/ère avant de recevoir Ritemvia. Votre médecin pourra prendre des précautions particulières au cours de votre traitement par Ritemvia.

### **Si vous êtes traité pour une granulomatose avec polyangéite, une polyangéite microscopique ou un pemphigus vulgaris, prévenez également votre médecin :**

- si vous pensez que vous avez une infection même légère comme un rhume. Les cellules ciblées par Ritemvia aident à combattre l'infection, vous devrez attendre la guérison de cette infection avant de recevoir Ritemvia. Prévenez également votre médecin si vous avez présenté de nombreuses infections dans le passé ou si vous souffrez d'une infection sévère.
- si vous pensez que vous avez besoin d'être vacciné prochainement, notamment par un vaccin requis pour voyager dans certains pays. Certains vaccins ne doivent pas être administrés pendant le traitement par Ritemvia ou dans les mois suivant son administration. Votre médecin vérifiera si vous avez besoin d'être vacciné avant de recevoir Ritemvia.

### **Enfants et adolescents**

#### *Lymphomes non-hodgkiniens*

Ritemvia peut être utilisé pour le traitement des enfants et des adolescents âgés de 6 mois et plus, atteints d'un lymphome non hodgkinien, notamment le lymphome diffus à grandes cellules B CD20 positif, le lymphome de Burkitt/la leucémie de Burkitt (leucémie aiguë à cellules B matures) ou le lymphome Burkitt-like.

Demandez conseil à votre médecin, votre pharmacien ou votre infirmier/ère avant de recevoir ce médicament si vous ou votre enfant êtes âgé(e) de moins de 18 ans.

### *Granulomatose avec polyangéite ou polyangéite microscopique*

Ritemvia peut être utilisé pour le traitement des enfants et des adolescents, âgés de 2 ans et plus, atteints d'une granulomatose avec polyangéite (précédemment dénommée maladie de Wegener) ou d'une polyangéite microscopique. Peu d'informations sont disponibles sur l'utilisation de Ritemvia chez les enfants et les adolescents atteints d'autres maladies.

Demandez conseil à votre médecin, votre pharmacien ou votre infirmier/ère avant de recevoir ce médicament si vous ou votre enfant êtes âgés de moins de 18 ans.

### **Autres médicaments et Ritemvia**

Informez votre médecin, votre pharmacien ou votre infirmier/ère si vous prenez, avez récemment pris ou pourriez prendre tout autre médicament. Cela s'applique aux médicaments obtenus sans ordonnance et aux médicaments phytothérapeutiques. Cela est dû au fait que Ritemvia peut affecter la manière dont certains autres médicaments agissent. De même, certains autres médicaments peuvent affecter la manière dont Ritemvia agit.

En particulier, indiquez à votre médecin :

- si vous prenez des médicaments pour traiter l'hypertension artérielle. Il pourra vous être demandé de ne pas prendre ces médicaments 12 heures avant que vous ne receviez Ritemvia. Ceci est dû au fait que certaines personnes ont eu une diminution brutale de leur pression artérielle pendant qu'ils recevaient Ritemvia.
- si vous avez déjà pris des médicaments affectant votre système immunitaire – par exemple une chimiothérapie ou des médicaments immunosuppresseurs.

Si l'une des situations ci-dessus s'applique à vous (ou si vous avez un doute), demandez conseil à votre médecin, votre pharmacien ou votre infirmier/ère avant que Ritemvia ne vous soit administré.

### **Grossesse et allaitement**

Si vous êtes enceinte ou que vous allaitez, si vous pensez pouvoir être enceinte ou planifiez une grossesse, demandez conseil à votre médecin ou infirmière. Cela est dû au fait que Ritemvia peut traverser la barrière placentaire et atteindre votre bébé.

Si vous êtes une femme en âge d'avoir des enfants, vous et votre partenaire devez utiliser une méthode de contraception efficace pendant toute la durée du traitement par Ritemvia. Vous devez également continuer à l'utiliser pendant 12 mois après votre dernier traitement par Ritemvia.

N'allaitez pas pendant votre traitement par Ritemvia. De même, n'allaitez pas pendant les 12 mois qui suivent votre dernier traitement par Ritemvia. Ceci est dû au fait que Ritemvia peut passer dans le lait maternel.

### **Conduite de véhicules et utilisation de machines**

L'effet de Ritemvia sur votre aptitude à conduire des véhicules et à utiliser des outils ou des machines n'est pas connu.

### **Ritemvia contient du sodium**

Ce médicament contient 52,6 mg de sodium (composant principal du sel de cuisine/sel de table) par flacon de 10 mL et 263,2 mg sodium (composant principal du sel de cuisine/sel de table) par flacon de 50 mL. Cela équivaut à 2,6% (pour flacon de 10 mL) et 13,2% (pour flacon de 50 mL) de l'apport alimentaire quotidien maximal recommandé de sodium pour un adulte.

## **3. Comment utiliser Ritemvia ?**

### **Comment le médicament est-il administré ?**

Ritemvia vous sera administré par un médecin ou un(e) infirmier/ère expérimenté(e) dans l'utilisation de ce traitement. Il vous surveillera étroitement pendant l'administration de ce médicament pour le cas où un effet indésirable quelconque surviendrait.

Vous recevrez toujours Ritemvia sous forme de goutte-à-goutte (perfusion intraveineuse).

### **Médicaments administrés avant chaque traitement par Ritemvia**

Avant que Ritemvia ne vous soit administré, vous recevrez d'autres médicaments (prémédication) afin d'éviter ou de réduire les éventuels effets indésirables.

### **À quelle quantité et à quelle fréquence votre traitement vous sera-t-il administré ?**

#### **a) Si vous êtes traité pour un lymphome non-hodgkinien**

- *Si vous recevez Ritemvia seul*  
Ritemvia vous sera administré une fois par semaine pendant 4 semaines. Des traitements répétés avec Ritemvia sont possibles.
- *Si vous recevez Ritemvia associé à une chimiothérapie*  
Ritemvia vous sera administré le même jour que la chimiothérapie, qui est habituellement administrée toutes les 3 semaines, au maximum à 8 reprises.
- Si vous répondez bien au traitement, Ritemvia vous sera administré tous les 2 à 3 mois pendant deux ans. Votre médecin pourra modifier ceci, en fonction de la manière dont vous répondez au médicament.
- Si vous êtes âgé(e) de moins de 18 ans, Ritemvia vous sera administré avec la chimiothérapie. Vous recevrez Ritemvia au maximum à 6 reprises sur une période de 3,5 à 5,5 mois.

#### **b) Si vous êtes traité pour une granulomatose avec polyangéite ou une polyangéite microscopique**

Le traitement par Ritemvia comprend quatre perfusions administrées chacune à une semaine d'intervalle. Les corticoïdes seront généralement administrés par injection avant le début du traitement par Ritemvia. Le corticoïde administré par voie orale peut être commencé à tout moment par le médecin en charge de votre maladie.

Si vous avez 18 ans ou plus et que vous répondez bien au traitement, Ritemvia pourra vous être administré en traitement d'entretien. Il sera administré sous forme de 2 perfusions, administrées à 2 semaines d'intervalle, suivies d'une perfusion tous les 6 mois pendant au moins 2 ans. Votre médecin peut décider de vous traiter plus longtemps avec Ritemvia (jusqu'à 5 ans), selon votre réponse au traitement.

#### **c) Si vous êtes traité pour le pemphigus vulgaris**

Chaque traitement correspond à 2 perfusions administrées à 2 semaines d'intervalle. Si vous répondez bien au traitement, Ritemvia vous sera administré en traitement d'entretien. Il sera administré 1 an puis 18 mois après le traitement initial. Le traitement pourra ensuite être administré tous les 6 mois si besoin, ou selon l'avis de votre médecin qui pourra adapter le traitement en fonction de votre réponse.

Si vous avez d'autres questions sur l'utilisation de ce médicament, demandez plus d'informations à votre médecin, à votre pharmacien ou à votre infirmier/ère.

## **4. Quels sont les effets indésirables éventuels**

Comme tous les médicaments, ce médicament peut provoquer des effets indésirables, mais ils ne surviennent pas systématiquement chez tout le monde.

La plupart des effets indésirables sont d'intensité légère à modérée, mais certains peuvent être graves et nécessiter un traitement. Rarement certaines réactions ont eu une issue fatale.

### **Réactions liées à la perfusion**

Pendant les 24 premières heures après la perfusion, vous pourriez avoir de la fièvre, des frissons et des tremblements. Moins fréquemment, certains patients pourraient avoir une douleur au site de perfusion, des cloques, des démangeaisons, mal au cœur (nausées), de la fatigue, des maux de tête, des difficultés respiratoires, une tension artérielle élevée, une respiration sifflante, un mal de gorge, une sensation de gonflement de la langue ou de la gorge, le nez qui picote ou qui coule, des vomissements, des rougeurs

ou des palpitations, une crise cardiaque ou une diminution du nombre de plaquettes. Une maladie cardiaque ou un angor préexistant pourrait s'aggraver. **Prévenez immédiatement le personnel soignant** si vous ou votre enfant développez l'un de ces symptômes, car il pourrait être nécessaire de ralentir ou d'interrompre la perfusion. Un traitement supplémentaire par un antihistaminique ou du paracétamol pourrait également être nécessaire. La perfusion pourra reprendre lorsque ces symptômes auront disparu ou se seront améliorés. Ces réactions sont moins fréquentes à partir de la seconde perfusion. Votre médecin pourra décider d'interrompre votre traitement par Ritemvia si ces réactions sont graves.

### **Infections**

**Prévenez votre médecin immédiatement si vous ou votre enfant présentez des signes d'infection, notamment :**

- fièvre, toux, angine, sensation de brûlure en urinant, ou si vous vous sentez fatigué ou ne vous sentez pas bien.
- pertes de mémoire, des troubles de la pensée, des difficultés à marcher ou une perte de vision – ces symptômes peuvent être dus à une infection cérébrale grave très rare, qui peut avoir une issue fatale (leucoencéphalopathie multifocale progressive ou LEMP).

Vous pourriez contracter des infections plus facilement au cours de votre traitement par Ritemvia. Il s'agit souvent de rhumes, mais des cas de pneumonie ou d'infection urinaire ont été observés. Ces manifestations sont indiquées sous la rubrique « Autres effets indésirables ».

Si vous êtes traité pour une granulomatose avec polyangéite, une polyangéite microscopique ou un pemphigus vulgaris, vous trouverez également ces informations dans la carte de surveillance du patient que votre médecin vous a donnée. Il est important que vous gardiez cette carte de surveillance et que vous la montriez à votre conjoint(e) ou au personnel soignant.

### **Réactions cutanées**

Très rarement des réactions cutanées sévères à type de cloques, pouvant menacer le pronostic vital, peuvent survenir. Des rougeurs, souvent associées à des cloques, peuvent apparaître sur la peau ou sur les muqueuses (bouche, parties génitales, paupières, etc.), et une fièvre peut être présente. **Informez immédiatement votre médecin si l'un de ces symptômes survient.**

### **Les autres effets indésirables comprennent :**

#### **a) Si vous ou votre enfant êtes traité pour un lymphome non-hodgkinien**

Effets indésirables très fréquents (pouvant affecter plus d'une personne sur 10) :

- infections bactériennes ou virales, bronchite
- diminution du nombre de globules blancs avec ou sans fièvre ou de cellules sanguines dénommées « plaquettes »
- mal au cœur (nausées)
- chute des cheveux par plaques, frissons, maux de tête
- diminution de l'immunité – à cause de la diminution des concentrations d'anticorps dénommés « immunoglobulines » (IgG) dans le sang, qui contribuent à lutter contre les infections.

Effets indésirables fréquents (pouvant affecter jusqu'à une personne sur 10) :

- infections du sang (septicémie), pneumonie, zona, rhume, infections des bronches, infections fongiques, infections d'origine inconnue, inflammation des sinus, hépatite B
- diminution du nombre de globules rouges (anémie), diminution du nombre de toutes les cellules sanguines
- réactions allergiques (hypersensibilité)
- taux élevé de sucre dans le sang, perte de poids, gonflement du visage et du corps, augmentation du taux sanguin d'une enzyme nommée « lactate déshydrogénase (LDH) », diminution des concentrations de calcium dans le sang
- sensations inhabituelles au niveau de la peau telles que des engourdissements,

fourmillements, picotements, une sensation de chaleur, la chair de poule, une diminution de la sensibilité au toucher

- agitation, difficultés d'endormissement
- très forte rougeur sur le visage et d'autres parties de la peau suite à la dilatation des vaisseaux sanguins
- sensation de vertige ou anxiété
- augmentation du larmoiement, problèmes au niveau des canaux lacrymaux, inflammation oculaire (conjonctivite)
- bourdonnements d'oreille, douleur dans l'oreille
- problèmes cardiaques – tels que crise cardiaque et irrégularité ou rapidité des battements cardiaques
- augmentation ou diminution de la pression artérielle (diminution de la pression artérielle en particulier en se levant)
- contraction des muscles des voies aériennes provoquant une respiration sifflante (bronchospasme), inflammation, irritation des poumons, de la gorge ou des sinus, difficultés respiratoires, écoulement nasal
- vomissements, diarrhée, douleurs de l'estomac, irritation ou ulcères de la gorge et de la bouche, difficultés pour avaler, constipation, indigestion
- problèmes liés à l'alimentation, alimentation insuffisante, entraînant une perte de poids
- urticaire, augmentation de la transpiration, sueurs nocturnes
- problèmes musculaires – notamment raideur des muscles, douleurs musculaires ou articulaires, douleurs au niveau du dos et de la nuque
- gêne générale ou sensation de malaise ou de fatigue, tremblements, symptômes grippaux
- défaillance multiviscérale

Effets indésirables peu fréquents (pouvant affecter jusqu'à une personne sur 100) :

- problèmes de coagulation du sang, diminution de la production de globules rouges et augmentation de la destruction des globules rouges (anémie hémolytique et aplasique), gonflement ou augmentation de volume des ganglions lymphatiques
- altération de l'humeur et perte d'intérêt ou d'entrain à faire les choses, sensation de nervosité
- problèmes de goût – notamment changement du goût des aliments
- problèmes cardiaques – notamment réduction de la fréquence cardiaque ou douleur thoracique (angine de poitrine)
- asthme, quantité insuffisante d'oxygène atteignant les organes corporels
- gonflement de l'estomac

Effets indésirables très rares (pouvant affecter jusqu'à une personne sur 10 000)

- augmentation à court terme de la quantité de certains types d'anticorps dans le sang (dénommés immunoglobulines – IgM), des perturbations chimiques dans le sang induites par la destruction des cellules cancéreuses
- des lésions au niveau des nerfs dans les bras et les jambes, une paralysie du visage
- une insuffisance cardiaque
- une inflammation des vaisseaux sanguins, pouvant entraîner des symptômes cutanés
- insuffisance respiratoire
- lésion de la paroi intestinale (perforation)
- problèmes cutanés sévères, provoquant la formation de cloques, pouvant engager le pronostic vital. Des rougeurs, souvent associées à des cloques, peuvent apparaître sur la peau ou sur les muqueuses (bouche, parties génitales, paupières, etc.), et une fièvre peut être présente.
- une insuffisance rénale
- perte de vue sévère

Non connue (il n'a pas été déterminé selon quelle fréquence ces effets indésirables surviennent) :

- réduction du taux de globules blancs n'apparaissant pas immédiatement
- réduction du nombre de plaquettes juste après la perfusion, pouvant être réversible, mais pouvant être fatale dans quelques rares cas
- perte de l'audition, perte d'autres sens

### **Enfants et adolescents atteints d'un lymphome non-hodgkinien**

En général, les effets indésirables ont été similaires chez les enfants et les adolescents atteints d'un lymphome non-hodgkinien et chez les adultes atteints d'un lymphome non-hodgkinien. Les effets indésirables les plus fréquemment observés ont été une fièvre associée à des taux faibles d'un type de globules blancs (neutrophiles), une inflammation ou des ulcérations sur la muqueuse de la bouche et des réactions allergiques (hypersensibilité).

#### **b) Si vous ou votre enfant êtes traité pour une granulomatose avec polyangéite ou une polyangéite microscopique**

Effets indésirables très fréquents (pouvant affecter plus d'une personne sur 10) :

- infections, notamment infections pulmonaires, infections des voies urinaires (douleur à la miction), rhumes et infections herpétiques
- réactions allergiques survenant principalement au cours d'une perfusion, mais susceptibles de se produire jusqu'à 24 heures après la perfusion
- diarrhées
- toux ou essoufflement
- saignements de nez
- augmentation de la pression artérielle
- douleurs des articulations ou du dos
- contractions musculaires ou tremblements
- sensation de vertiges
- tremblements (souvent dans les mains)
- difficulté à dormir (insomnie)
- gonflement des mains ou des chevilles

Effets indésirables fréquents (pouvant affecter jusqu'à une personne sur 10) :

- indigestion
- constipation
- éruption cutanée, comprenant acné ou boutons
- bouffées vasomotrices ou rougeurs de la peau
- fièvre
- nez bouché ou nez qui coule
- muscles tendus ou douloureux
- douleurs dans les muscles, les mains ou les pieds
- faible nombre de globules rouges (anémie)
- faible nombre de plaquettes dans le sang
- une augmentation de la quantité de potassium dans le sang
- modifications du rythme cardiaque, ou des battements du cœur plus rapides qu'habituellement

Effets indésirables très rares (pouvant affecter jusqu'à une personne sur 10 000)

- des réactions cutanées sévères à type de cloques, qui peuvent menacer le pronostic vital. Des rougeurs, souvent associées à des cloques, peuvent apparaître sur la peau ou sur les muqueuses (bouche, parties génitales, paupières, etc.), et une fièvre peut être présente.
- la réapparition d'une ancienne infection par le virus de l'hépatite B

### **Enfants et adolescents atteints de granulomatose avec polyangéite ou de polyangéite microscopique**

En général, les effets indésirables observés chez les enfants et les adolescents atteints de granulomatose avec polyangéite ou de polyangéite microscopique étaient similaires à ceux observés chez les adultes atteints de granulomatose avec polyangéite ou de polyangéite microscopique. Les effets indésirables les plus fréquemment observés étaient des infections, des réactions allergiques et un mal au cœur (nausées).

### c) Si vous êtes traité pour le pemphigus vulgaris

Effets indésirables très fréquents (pouvant affecter plus d'une personne sur 10) :

- réactions allergiques survenant au cours d'une perfusion, mais pouvant se produire jusqu'à 24 heures après la perfusion
- maux de tête
- infections telles que des infections respiratoires
- dépression durable
- perte de cheveux

Effets indésirables fréquents (pouvant affecter jusqu'à 1 personne sur 10) :

- infections telles que le rhume, l'herpès, les infections oculaires, le muguet buccal et les infections urinaires (douleurs en urinant)
- troubles de l'humeur comme l'irritabilité et la dépression
- troubles cutanés tels que démangeaisons, urticaire et masses bénignes
- sensation de fatigue ou d'étourdissements
- fièvre
- douleurs articulaires ou au dos
- douleur au niveau du ventre
- douleur dans les muscles
- battements du cœur plus rapides qu'habituellement

Ritemvia peut également provoquer des perturbations des analyses biologiques effectuées par votre médecin.

Si vous utilisez Ritemvia avec d'autres médicaments, certains des effets secondaires que vous pourriez présenter peuvent être dus à ces autres médicaments.

#### Déclaration des effets secondaires

Si vous ressentez un quelconque effet indésirable, parlez-en à votre médecin, à votre pharmacien ou à votre infirmier/ère. Ceci s'applique aussi à tout effet indésirable qui ne serait pas mentionné dans cette notice. Vous pouvez également déclarer les effets indésirables directement via [le système national de déclaration décrit en Annexe V](#). En signalant les effets indésirables, vous contribuez à fournir davantage d'informations sur la sécurité du médicament.

## 5. Comment conserver Ritemvia

Tenir ce médicament hors de la vue et de la portée des enfants.

N'utilisez pas ce médicament après la date de péremption indiquée sur l'emballage et le flacon après EXP. La date de péremption fait référence au dernier jour de ce mois.

A conserver au réfrigérateur (entre 2 °C et 8 °C). Conserver le conditionnement primaire dans l'emballage extérieur à l'abri de la lumière.

Ne jetez aucun médicament au tout-à-l'égout ou avec les ordures ménagères. Demandez à votre pharmacien d'éliminer les médicaments que vous n'utilisez plus. Ces mesures contribueront à protéger l'environnement.

## 6. Contenu de l'emballage et autres informations

### **Ce que contient Ritemvia**

- La substance active de Ritemvia est le rituximab.  
Un flacon de 10 mL contient 100 mg de rituximab (10 mg/mL).



Un flacon de 50 mL contient 500 mg de rituximab (10 mg/mL).

- Les autres composants sont : chlorure de sodium, citrate trisodique dihydraté, polysorbate 80 et eau pour préparations injectables.

### **Qu'est-ce que Ritemvia et contenu de l'emballage extérieur**

Ritemvia est une solution à diluer pour perfusion, limpide et incolore.

Flacon de 10 mL – Boîte de 2 flacons.

Flacon de 50 mL – Boîte de 1 flacon.

### **Titulaire de l'autorisation de mise sur le marché**

Celltrion Healthcare Hungary Kft.  
1062 Budapest  
Váci út 1-3. WestEnd Office Building B torony  
Hongrie

### **Fabricant**

Millmount Healthcare Ltd.  
Block 7, City North Business Campus,  
Stamullen, Co. Meath K32 YD60, Irlande

Pour toute information complémentaire concernant ce médicament, veuillez prendre contact avec le représentant local du titulaire de l'autorisation de mise sur le marché :

### **België/Belgique/Belgien**

Mundipharma BV  
Tél/Tel: + 32 15 45 1180

### **България**

EGIS Bulgaria EOOD  
Тел.: + 359 2 987 6040

### **Česká republika**

EGIS Praha, spol. s r.o.  
Tel: +420 227 129 111

### **Danmark**

Orion Pharma A/S  
Tlf: + 45 86 14 00 00

### **Deutschland**

Mundipharma GmbH  
Tel: +49 (0) 69 506029-000

### **Eesti**

Orion Pharma Eesti OÜ  
Tel: + 372 6 644 550

### **Ελλάδα**

BIANEΞ A.E.  
Τηλ: +30 210 8009111 – 120

### **Lietuva**

EGIS PHARMACEUTICALS PLC atstovybė  
Tel: +370 5 231 4658

### **Luxembourg/Luxemburg**

Mundipharma BV  
Tél/Tel: + 32 15 45 1180

### **Magyarország**

Egis Gyógyszergyár Zrt.  
Tel.: + 36 1 803 5555

### **Malta**

Medical Logistics Ltd.  
Tel: +356 2755 9990

### **Nederland**

Mundipharma Pharmaceuticals B.V  
Tel: + 31 33 450 8270

### **Norge**

Orion Pharma AS  
Tlf: + 47 40 00 42 10

### **Österreich**

Astro-Pharma GmbH  
Tel: +43 1 97 99 860

**España**

Kern Pharma, S.L.  
Tel: +34 93 700 2525

**France**

Laboratoires Biogaran  
Tél: +33 (0) 800 970 109

**Hrvatska**

Oktal Pharma d.o.o.  
Tel: +385 1 6595 777

**Ireland**

Mundipharma Pharmaceuticals Limited  
Tel: +353 1 2063800

**Ísland**

Vistor hf.  
Sími: +354 535 7000

**Italia**

Mundipharma Pharmaceuticals Srl  
Tel: +39 02 31 82 88 1

**Κύπρος**

C.A. Papaellinas Ltd  
Τηλ: +357 22741741

**Latvija**

EGIS Pharmaceuticals PLC pārstāvniecība Latvijā  
Tel: +371 67613859

**Polska**

EGIS Polska Sp. z o.o.  
Tel.: + 48 22 417 9200

**Portugal**

PharmaKERN Portugal – Produtos Farmacêuticos,  
Sociedade Unipessoal, Lda.  
Tel: +351 214 200 290

**România**

Egis Pharmaceuticals PLC Romania  
Tel: + 40 21 412 0017

**Slovenija**

OPH Oktal Pharma d.o.o.  
Tel: +386 1 519 29 22

**Slovenská republika**

EGIS SLOVAKIA spol. s r.o.  
Tel: +421 2 3240 9422

**Suomi/Finland**

Orion Pharma  
Puh/Tel: + 358 10 4261

**Sverige**

Orion Pharma AB  
Tel: + 46 8 623 64 40

**United Kingdom**

NAPP Pharmaceuticals Ltd.  
Tel: +44 1223 424444

**La dernière date à laquelle cette notice a été révisée est MM/AAAA.**

**Autres sources d'informations**

Des informations détaillées sur ce médicament sont disponibles sur le site internet de l'Agence européenne des médicaments : <http://www.ema.europa.eu>.