

ANEKS I
CHARAKTERYSTYKA PRODUKTU LECZNICZEGO

1. NAZWA PRODUKTU LECZNICZEGO

Xtandi 40 mg kapsułki miękkie

2. SKŁAD JAKOŚCIOWY I ILOŚCIOWY

Xtandi 40 mg kapsułki miękkie

Każda kapsułka miękka zawiera 40 mg enzalutamidu.

Substancja pomocnicza o znanym działaniu:

Każda kapsułka miękka zawiera 57,8 mg sorbitolu.

Pełny wykaz substancji pomocniczych, patrz punkt 6.1.

3. POSTAĆ FARMACEUTYCZNA

Kapsułka, miękka

Białe lub prawie białe podłużne kapsułki miękkie (około 20 mm x 9 mm) z nadrukiem „ENZ” po jednej stronie, wykonanym czarnym tuszem.

4. SZCZEGÓŁOWE DANE KLINICZNE

4.1 Wskazania do stosowania

Produkt leczniczy Xtandi jest wskazany:

- w monoterapii lub w połączeniu z leczeniem deprywacją androgenów w leczeniu biochemicznie nawracającego (ang. *biochemical recurrent*, BCR) hormonowrażliwego raka gruczołu krokowego wysokiego ryzyka (ang. *non-metastatic hormone-sensitive prostate cancer*, nmHSPC) bez przerzutów u dorosłych mężczyzn, którzy nie klasyfikują się do radioterapii ratunkowej (patrz punkt 5.1);
- w połączeniu z leczeniem deprywacją androgenów w leczeniu hormonowrażliwego raka gruczołu krokowego z przerzutami (ang. *metastatic hormone-sensitive prostate cancer*, mHSPC) u dorosłych mężczyzn (patrz punkt 5.1);
- w leczeniu opornego na kastrację raka gruczołu krokowego wysokiego ryzyka (ang. *castration-resistant prostate cancer*, CRPC) bez przerzutów u dorosłych mężczyzn (patrz punkt 5.1);
- w leczeniu CRPC z przerzutami u dorosłych mężczyzn, u których nie występują objawy lub występują łagodne objawy po niepowodzeniu leczenia deprywacją androgenów, i u których chemioterapia nie jest jeszcze klinicznie wskazana (patrz punkt 5.1);
- w leczeniu CRPC z przerzutami u dorosłych mężczyzn, u których podczas lub po zakończeniu leczenia docetakselem nastąpiła progresja choroby.

4.2 Dawkowanie i sposób podawania

Leczenie enzalutamidem powinien rozpocząć i nadzorować lekarz mający doświadczenie w leczeniu raka gruczołu krokowego.

Dawkowanie

Zalecana dawka enzalutamidu to 160 mg (cztery kapsułki miękkie po 40 mg) w jednorazowej dawce dobowej.

U pacjentów z CRPC lub mHSPC niekastrowanych chirurgicznie należy w trakcie leczenia kontynuować farmakologiczną kastrację analogami hormonu uwalniającego hormon luteinizujący (LHRH).

Pacjenci z BCR nmHSPC wysokiego ryzyka mogą być leczeni produktem leczniczym Xtandi z analogiem LRHR lub bez analogu LRHR. W przypadku pacjentów otrzymujących produkt leczniczy Xtandi z lub bez analogu LRHR leczenie można wstrzymać, jeżeli stężenie PSA jest niewykrywalne ($< 0,2$ ng/ml) po 36 tygodniach terapii. Leczenie należy wznowić, gdy stężenie PSA wzrosło do $\geq 2,0$ ng/ml u pacjentów mających wcześniej prostatektomię radykalną lub $\geq 5,0$ ng/ml u pacjentów, którzy mieli wcześniej pierwotną radioterapię. Leczenie należy kontynuować, jeżeli stężenie PSA jest wykrywalne ($\geq 0,2$ ng/ml) po 36 tygodniach terapii (patrz punkt 5.1).

W przypadku pominięcia przyjęcia produktu Xtandi o zwykłej porze, przepisana dawkę należy przyjąć tak szybko jak to możliwe. W przypadku pominięcia dawki w danym dniu, leczenie należy wznowić następnego dnia przyjmując zazwyczaj stosowaną dawkę dobową.

Jeśli u pacjenta wystąpią objawy toksyczności stopnia ≥ 3 . lub trudne do tolerowania działania niepożądane, należy przerwać stosowanie produktu na tydzień lub do czasu zmniejszenia objawów do stopnia ≤ 2 . Następnie należy wznowić stosowanie produktu w tej samej lub, jeżeli jest to uzasadnione, zmniejszonej dawce (120 mg lub 80 mg).

Jednoczesne stosowanie z silnymi inhibitorami CYP2C8

Jeśli jest to możliwe, należy unikać jednoczesnego stosowania silnych inhibitorów CYP2C8. Jeśli konieczne jest jednoczesne stosowanie silnych inhibitorów CYP2C8, należy zmniejszyć dawkę enzalutamidu do 80 mg raz na dobę. W przypadku przerwania jednoczesnego stosowania silnych inhibitorów CYP2C8, należy wznowić stosowanie enzalutamidu w dawce stosowanej przed rozpoczęciem leczenia silnymi inhibitorami CYP2C8 (patrz punkt 4.5).

Pacjenci w podeszłym wieku

Nie ma konieczności dostosowania dawki u pacjentów w podeszłym wieku (patrz punkty 5.1 i 5.2).

Zaburzenia czynności wątroby

Nie ma konieczności dostosowania dawki u pacjentów z lekkimi, umiarkowanymi lub ciężkimi zaburzeniami czynności wątroby (odpowiednio klasa A, B lub C wg skali Child-Pugh). Jednak u pacjentów z ciężkimi zaburzeniami czynności wątroby obserwowano wydłużenie okresu półtrwania enzalutamidu (patrz punkty 4.4 i 5.2).

Zaburzenia czynności nerek

Nie ma konieczności dostosowania dawki u pacjentów z lekkimi lub umiarkowanymi zaburzeniami czynności nerek (patrz punkt 5.2). Należy zachować ostrożność u pacjentów z ciężkimi zaburzeniami czynności nerek lub w krańcowym stadium choroby nerek (patrz punkt 4.4).

Dzieci i młodzież

Stosowanie enzalutamidu u dzieci i młodzieży nie jest właściwe we wskazaniu leczenia CRPC, mHSPC lub BCR nmHSPC wysokiego ryzyka u dorosłych mężczyzn.

Pacjenci, którzy mają trudności z połykaniem/pacjenci z dysfagią w wywiadzie

Enzalutamid dostępny jest również w postaci tabletek (40 mg i 80 mg) dla pacjentów, którzy mają trudności z połykaniem dużych kapsułek oraz dla pacjentów z dysfagią w wywiadzie.

Sposób podawania

Produkt leczniczy Xtandi stosuje się doustnie. Kapsułek miękkich nie należy żuć, rozpuszczać ani otwierać, lecz należy połknąć je w całości popijając odpowiednią ilością wody, z posiłkiem lub bez posiłku.

4.3 Przeciwwskazania

Nadwrażliwość na substancję czynną lub na którąkolwiek substancję pomocniczą wymienioną w punkcie 6.1.

Kobiety, które są w ciąży lub mogą zajść w ciążę (patrz punkty 4.6 i 6.6).

4.4 Specjalne ostrzeżenia i środki ostrożności dotyczące stosowania

Ryzyko napadu drgawkowego

Stosowanie enzalutamidu powiązane z występowaniem napadów drgawkowych (patrz punkt 4.8). Decyzję o kontynuowaniu leczenia pacjentów, u których wystąpiły napady drgawkowe należy podejmować w każdym przypadku indywidualnie.

Zespół tylnej odwracalnej encefalopatii

U pacjentów otrzymujących Xtandi rzadko zgłaszano zespół tylnej odwracalnej encefalopatii (ang. *posterior reversible encephalopathy syndrome*, PRES). PRES jest rzadko występującym, odwracalnym zaburzeniem neurologicznym, w którym objawy, takie jak: drgawki, ból głowy, splątanie, ślepotą oraz inne zaburzenia widzenia i zaburzenia neurologiczne mogą się szybko nasilać i któremu towarzyszy lub nie - nadciśnienie tętnicze. Rozpoznanie PRES wymaga potwierdzenia radiologicznym badaniem obrazowym mózgu, najlepiej rezonansem magnetycznym. U pacjentów, u których potwierdzono PRES zaleca się przerwanie stosowania Xtandi.

Drugie pierwotne nowotwory

W badaniach klinicznych zgłaszano przypadki występowania drugiego pierwotnego nowotworu złośliwego u pacjentów leczonych enzalutamidem.

W badaniach klinicznych 3. fazy najczęściej zgłaszanymi zdarzeniami u pacjentów leczonych enzalutamidem oraz częściej niż w przypadku placebo, były rak pęcherza moczowego (0,3%), gruczolakorak okrężnicy (0,2%), rak przejściowokomórkowy (0,2%) i czerniak złośliwy (0,2%).

Należy zalecić pacjentom, aby niezwłocznie zgłosili się do lekarza, jeśli podczas leczenia enzalutamidem zauważą objawy krwawienia z przewodu pokarmowego, krwimocz makroskopowy lub inne objawy, takie jak trudności w oddawaniu moczu lub nagłe parcie na mocz.

Jednoczesne stosowanie z innymi produktami leczniczymi

Enzalutamid jest silnym induktorem enzymów i może powodować brak skuteczności wielu powszechnie stosowanych produktów leczniczych (patrz przykłady w punkcie 4.5). Wprowadzając leczenie enzalutamidem należy dokonać przeglądu jednoczesnie stosowanych produktów. Na ogół należy unikać stosowania enzalutamidu jednocześnie z produktami leczniczymi, które są wrażliwymi substratami wielu enzymów metabolizujących lub nośników (patrz punkt 4.5), jeżeli ich działanie terapeutyczne ma duże znaczenie dla pacjenta i jeżeli dostosowanie dawkowania nie jest łatwo osiągalne poprzez monitorowanie skuteczności lub stężenia tych produktów w osoczu.

Należy unikać jednoczesnego stosowania z warfaryną i przeciwzakrzepowymi produktami leczniczymi, pochodnymi kumaryny. Jeżeli produkt Xtandi jest stosowany jednocześnie z przeciwzakrzepowymi produktami leczniczymi metabolizowanymi przez CYP2C9 (takimi jak warfaryna lub acenokumarol), należy wprowadzić dodatkowe monitorowanie czasu protrombinowego (ang. *International Normalized Ratio*, INR) (patrz punkt 4.5).

Zaburzenia czynności nerek

Należy zachować ostrożność u pacjentów z ciężkimi zaburzeniami czynności nerek, ponieważ enzalutamid nie był badany w tej grupie pacjentów.

Ciężkie zaburzenia czynności wątroby

U pacjentów z ciężkimi zaburzeniami czynności wątroby obserwowano wydłużenie okresu półtrwania enzalutamidu, co może wiązać się ze zwiększoną dystrybucją tkankową. Znaczenie kliniczne tej obserwacji jest nieznane. Można jednak przewidzieć, że czas do osiągnięcia stężenia w stanie stacjonarnym wydłuży się, a czas do osiągnięcia maksymalnego działania farmakologicznego jak również czas wystąpienia i zmniejszenia indukcji enzymów (patrz punkt 4.5) może się zwiększyć.

Istniejące choroby układu krążenia

Z badań klinicznych 3. fazy wyłączono pacjentów z niedawno przebyłym zawałem mięśnia sercowego (w ostatnich 6 miesiącach) lub niestabilną dusznicą (w ostatnich 3 miesiącach), pacjentów z niewydolnością serca klasy III lub IV według NYHA (ang. *New York Heart Association*), z wyjątkiem

przypadków, gdy frakcja wyrzutowa lewej komory (ang. *Left Ventricular Ejection Fraction*, LVEF) wynosiła $\geq 45\%$, pacjentów z bradykardią lub nieleczonym lub niepoddającym się leczeniu nadciśnieniem tętniczym. Należy wziąć to pod uwagę przepisując produkt leczniczy Xtandi tym pacjentom.

Leczenie deprivacją androgenów może wydłużać odstęp QT

U pacjentów, u których w wywiadzie stwierdzono czynniki ryzyka wydłużenia odstępu QT oraz u pacjentów przyjmujących jednocześnie leki, które mogą wydłużać odstęp QT (patrz punkt 4.5), przed rozpoczęciem stosowania produktu Xtandi należy ocenić stosunek korzyści do ryzyka, uwzględniając możliwość wystąpienia częstoskurczu komorowego typu Torsade de Pointes.

Stosowanie w czasie chemioterapii

Nie określono bezpieczeństwa stosowania i skuteczność produktu Xtandi w czasie chemioterapii. Jednoczesne podawanie enzalutamidu nie ma klinicznie istotnego wpływu na farmakokinetykę podawanego dożylnie docetakselu (patrz punkt 4.5), jednak nie można wykluczyć zwiększenia częstości występowania neutropenii indukowanej docetakselem.

Ciężkie reakcje skórne

Podczas stosowania enzalutamidu zgłaszano ciężkie skórne działania niepożądane (SCAR), w tym zespół Stevensa-Johnsona, które mogą zagrażać życiu lub być śmiertelne.

W momencie przepisywania, pacjentów należy poinformować o objawach przedmiotowych i podmiotowych oraz starannie monitorować pacjenta w celu wykrycia reakcji skórnych.

W przypadku wystąpienia objawów przedmiotowych i podmiotowych sugerujących taką reakcję, enzalutamid należy natychmiast odstawić i (w razie potrzeby) rozważyć odpowiednie leczenie alternatywne.

Reakcje nadwrażliwości

Po zastosowaniu enzalutamidu obserwowano reakcje nadwrażliwości, objawiającą się m.in. wysypką lub obrzękiem twarzy, języka, warg lub gardła (patrz punkt 4.8).

Xtandi w monoterapii u pacjentów z BCR nmHSPC wysokiego ryzyka

Wyniki badania EMBARK sugerują, że Xtandi w monoterapii i w połączeniu z leczeniem deprivacją androgenów nie są równoważnymi opcjami terapeutycznymi u pacjentów z BCR nmHSPC wysokiego ryzyka (patrz punkt 4.8 i 5.1). Xtandi w połączeniu z leczeniem deprivacją androgenów należy rozważyć jako preferowaną opcję leczenia z wyjątkiem sytuacji gdy dodanie leczenia deprivacją androgenów może skutkować nieakceptowalną toksycznością albo ryzykiem.

Dysfagia związana z postacią produktu

Zgłaszano występowanie trudności z połykaniem leku Xtandi u pacjentów, w tym przypadki zakrztuszenia się. Trudności z połykaniem oraz przypadki zakrztuszenia się najczęściej zgłaszano w odniesieniu do produktu w postaci kapsułek, co może być związane z ich większym rozmiarem. Pacjentom należy zalecić połykanie kapsułek w całości oraz popijanie ich odpowiednią ilością wody.

U pacjentów, którzy mają trudności z połykaniem dużych kapsułek oraz u pacjentów z dysfagią w wywiadzie zaleca się stosowanie enzalutamidu w postaci tabletek.

Substancje pomocnicze

Produkt leczniczy Xtandi zawiera 57,8 mg sorbitolu (E420) w kapsułce miękkiej.

4.5 Interakcje z innymi produktami leczniczymi i inne rodzaje interakcji

Wpływ innych produktów leczniczych na ekspozycję na enzalutamid

Inhibitory CYP2C8

CYP2C8 odgrywa ważną rolę w eliminacji enzalutamidu i tworzeniu jego aktywnego metabolitu. Po doustnym podaniu gemfibrozylu, silnego inhibitora CYP2C8 (w dawce 600 mg dwa razy na dobę), zdrowym mężczyznom, zaobserwowano zwiększenie AUC enzalutamidu o 326% oraz spadek C_{max} enzalutamidu o 18%. W sumie dla niezwiązanego enzalutamidu i niezwiązanego aktywnego metabolitu AUC zwiększyło się o 77% a C_{max} zmniejszyło o 19%. Należy unikać lub zachować ostrożność w czasie jednoczesnego stosowania enzalutamidu oraz silnych inhibitorów (np. gemfibrozyl) CYP2C8. Jeżeli konieczne jest jednoczesne stosowanie silnych inhibitorów CYP2C8, dawkę enzalutamidu należy zmniejszyć do 80 mg raz na dobę (patrz punkt 4.2).

Inhibitory CYP3A4

CYP3A4 odgrywa niewielką rolę w metabolizmie enzalutamidu. Po doustnym podaniu itrakonazolu, silnego inhibitora CYP3A4 (w dawce 200 mg raz na dobę), zdrowym mężczyznom, zaobserwowano zwiększenie AUC enzalutamidu o 41% oraz brak wpływu na C_{max} . W sumie dla niezwiązanego enzalutamidu i niezwiązanego aktywnego metabolitu AUC zwiększyło się o 27% a C_{max} ponownie nie uległo zmianie. Nie ma konieczności dostosowania dawki w przypadku jednoczesnego stosowania produktu Xtandi oraz inhibitorów CYP3A4.

Induktory CYP2C8 i CYP3A4

Po doustnym podaniu ryfampicyny, umiarkowanego induktora CYP2C8 i silnego induktora CYP3A4 (w dawce 600 mg raz na dobę), zdrowym mężczyznom, zaobserwowano zmniejszenie AUC dla sumy enzalutamidu i aktywnego metabolitu o 37% oraz brak wpływu na C_{max} . Nie ma konieczności dostosowania dawki w przypadku jednoczesnego stosowania produktu Xtandi oraz induktorów CYP2C8 lub CYP3A4.

Wpływ enzalutamidu na ekspozycję na inne produkty lecznicze

Indukcja enzymów

Enzalutamid jest silnym induktorem enzymów i zwiększa syntezę wielu enzymów i nośników, dlatego spodziewane są interakcje z wieloma powszechnie stosowanymi produktami leczniczymi, które są substratami tych enzymów lub nośnikami. Zmniejszenie ich stężenia w osoczu może być znaczące i prowadzić do braku lub zmniejszenia ich klinicznego działania. Istnieje również ryzyko zwiększenia tworzenia się aktywnych metabolitów. Enzymami, które mogą być indukowane są CYP3A w wątrobie i jelitach, CYP2B6, CYP2C9, CYP2C19 i urydino 5-difosforo-glukuronozylotransferaza (UGTs – glukuronowy enzym sprzęgania). Mogą być również indukowane niektóre nośniki, np. białko oporności wielolekowej 2 (ang. *multidrug resistance-associated protein 2*, MRP2) i polipeptyd transportujący aniony organiczne 1B1 (ang. *organic anion transporting polypeptide 1*, OATP1B1).

Badania *in vivo* wykazały, że enzalutamid jest silnym induktorem CYP3A4 oraz umiarkowanym induktorem CYP2C9 oraz CYP2C19. Jednoczesne stosowanie enzalutamidu (w dawce 160 mg raz na dobę) z pojedynczymi dawkami doustnymi leków będących substratami CYP, u pacjentów z rakiem gruczołu krokowego, powodowało zmniejszenie AUC midazolamu (substrat CYP3A4) o 86%, zmniejszenie AUC S-warfaryny (substrat CYP2C9) o 56%, zmniejszenie AUC omeprazolu (substrat CYP2C19) o 70%. Możliwa jest również indukcja UGT1A1. W badaniu klinicznym z udziałem pacjentów z przerzutowym CRPC produkt Xtandi (160 mg raz na dobę) nie miał klinicznie istotnego wpływu na farmakokinetykę podawanego dożylnie docetakselu (75 mg/m² podawane we wlewie co 3 tygodnie). AUC docetakselu zmniejszyło się o 12% [stosunek średniej geometrycznej (GMR) = 0,882 (90% CI: 0,767; 1,02)], a C_{max} zmniejszyło się o 4% [GMR = 0,963 (90% CI: 0,834; 1,11)].

Można spodziewać się interakcji z niektórymi produktami leczniczymi, które są eliminowane poprzez metabolizm lub transport aktywny. Jeżeli ich działanie terapeutyczne ma duże znaczenie dla pacjenta a dostosowanie dawkowania nie jest łatwo osiągalne w oparciu o monitorowanie skuteczności lub stężenia tych produktów w osoczu, należy unikać ich stosowania lub stosować je ostrożnie. Istnieje

podejrzanie, że ryzyko uszkodzenia wątroby po podaniu paracetamolu jest większe u pacjentów leczonych jednocześnie induktorami enzymów.

Niektóre z produktów leczniczych, które mogą mieć na to wpływ:

- leki przeciwbólowe (np. fentanyl, tramadol)
- antybiotyki (np. klarytromycyna, doksycyklina)
- leki przeciwnowotworowe (np. kabazytaksel)
- leki przeciwpadaczkowe (np. karbamazepina, klonazepam, fenytoina, prymidon, kwas walproinowy)
- leki przeciwpsychotyczne (np. haloperydol)
- leki przeciwzakrzepowe (np. acenokumarol, warfaryna, kłopidogrel)
- betablokery (np. bisoprolol, propranolol)
- blokery kanałów wapniowych (np. diltiazem, felodypina, nikardypina, nifedypina, werapamil)
- glikozydy nasercowe (np. digoksyna)
- kortykosteroidy (np. deksametazon, prednizolon)
- leki przeciwwirusowe stosowane w terapii HIV (np. indynawir, rytonawir)
- leki nasenne (np. diazepam, midazolam, zolpidem)
- leki immunosupresyjne (np. takrolimus)
- inhibitory pompy protonowej (np. omeprazol)
- statyny metabolizowane przez CYP3A4 (np. atorwastatyna, symwastatyna)
- hormony tarczycy (np. lewotyroksyna)

Pełne działanie indukujące enzalutamidu może nie wystąpić przed upływem około 1 miesiąca od rozpoczęcia leczenia, kiedy to enzalutamid osiąga stacjonarne stężenie w osoczu, aczkolwiek pewne efekty indukcji mogą ujawnić się wcześniej. Pacjentów przyjmujących produkty lecznicze będące substratami CYP2B6, CYP3A4, CYP2C9, CYP2C19 lub UGT1A1 należy monitorować w celu wykrycia możliwego zmniejszenia działania farmakologicznego (lub zwiększenia w przypadku powstawania aktywnych metabolitów) w trakcie pierwszego miesiąca leczenia enzalutamidem oraz rozważyć u nich dostosowanie dawki, jeśli konieczne. Ze względu na długi okres półtrwania enzalutamidu (5,8 dnia, patrz punkt 5.2), jego wpływ na enzymy może utrzymywać się przez miesiąc lub dłużej po zakończeniu przyjmowania enzalutamidu. W przypadku przerwania leczenia enzalutamidem może być konieczne stopniowe zmniejszanie dawki tych produktów leczniczych.

Substraty CYP1A2 i CYP2C8

Enzalutamid (w dawce 160 mg raz na dobę) nie wywoływał klinicznie istotnej zmiany wartości AUC lub C_{max} kofeiny (substrat CYP1A2) lub pioglitazonu (substrat CYP2C8). AUC pioglitazonu zwiększyło się o 20%, podczas gdy C_{max} zmniejszyło się o 18%. AUC i C_{max} kofeiny zmniejszyły się odpowiednio o 11% i 4%. Nie ma konieczności dostosowania dawki w przypadku jednoczesnego stosowania produktów leczniczych będących substratami CYP1A2 lub CYP2C8 i produktu Xtandi.

Substraty P-gp

Badania *in vitro* wskazują, że enzalutamid może być inhibitorem nośnika błonowego P-gp. Obserwowano łagodne działanie hamujące enzalutamidu w stanie stacjonarnym na P-gp w badaniu z udziałem pacjentów z rakiem gruczołu krokowego, którzy otrzymali doustnie pojedynczą dawkę digoksyny, będącej badanym substratem P-gp, przed przyjęciem i jednocześnie z enzalutamidem (jednoczesne podanie po przyjmowaniu enzalutamidu doustnie w dawce dobowej 160 mg przez co najmniej 55 dni). Stężenie digoksyny w osoczu oznaczono zwalidowaną metodą chromatografii cieczowej z tandemową spektrometrią masową. Wartości AUC i C_{max} digoksyny zwiększyły się odpowiednio o 33% i 17%. Należy zachować ostrożność, jeśli jednocześnie z produktem Xtandi stosuje się substancje lecznicze o wąskim indeksie terapeutycznym, będące substratami P-gp (np. kolchicyna, eteksylan dabigatranu, digoksyna). Mogą one wymagać dostosowania dawkowania w celu osiągnięcia optymalnego stężenia we krwi.

Zakłócenia wyników badań laboratoryjnych

U pacjentów leczonych enzalutamidem, niezależnie od leczenia digoksyną, w teście immunochemiluminescencyjnym z użyciem mikrocząstek (CMIA) obserwowano fałszywie podwyższone wyniki stężenia digoksyny w osoczu. Dlatego wartości stężenia digoksyny w osoczu uzyskane w teście CMIA należy interpretować z ostrożnością i potwierdzać innym testem, zanim dokona się jakichkolwiek zmian dawkowania digoksyny.

Substraty BCRP

W stanie stacjonarnym enzalutamid nie powodował znaczącej klinicznie zmiany ekspozycji na rozuwastatynę, badany substrat białka oporności raka piersi (ang. *breast cancer resistant protein*, BCRP), u pacjentów z rakiem gruczołu krokowego, którzy otrzymali doustnie pojedynczą dawkę rozuwastatyny przed przyjęciem i jednocześnie z enzalutamidem (jednoczesne podanie po przyjmowaniu enzalutamidu doustnie w dawce dobowej 160 mg przez co najmniej 55 dni). Wartość AUC rozuwastatyny zmniejszyła się o 14%, natomiast wartość C_{max} zwiększyła się o 6%. Nie ma konieczności dostosowania dawki w przypadku jednoczesnego stosowania produktu Xtandi z substratem BCRP.

Substraty MRP2, OAT3 i OCT1

Na podstawie badań *in vitro* nie można wykluczyć, że enzalutamid hamuje aktywność białka MRP2 (w jelicie), jak również nośnika anionów organicznych 3 (ang. *organic anion transporter 3*, OAT3) i nośnika kationów organicznych 1 (ang. *organic cation transporter 1*, OCT1) (ogólnoustrojowo). Teoretycznie, istnieje możliwość indukcji tych nośników, ale wynik końcowy jest obecnie nieznanym.

Produkty lecznicze wydłużające odstęp QT

Ponieważ leczenie deprywacją androgenów może wydłużać odstęp QT, należy starannie ocenić jednoczesne stosowanie produktu leczniczego Xtandi z produktami o znanym działaniu wydłużającym odstęp QT lub z produktami, które mogą wywołać częstoskurcz komorowy typu Torsade de Pointes, należącymi do klasy IA (np. chinidyna, dyzopiramid) lub klasy III (np. amiodaron, sotalol, dofetylid, ibutyliid) przeciwaritmicznych produktów leczniczych, metadonem, moksyflokscyną, lekami przeciwpsychotycznymi, itd. (patrz punkt 4.4).

Wpływ pokarmu na ekspozycję na enzalutamid

Pokarm nie ma istotnego klinicznie wpływu na stopień ekspozycji na enzalutamid. W badaniach klinicznych produkt Xtandi podawano niezależnie od posiłków.

4.6 Wpływ na płodność, ciążę i laktację

Kobiety w wieku rozrodczym

Brak danych klinicznych dotyczących stosowania produktu leczniczego Xtandi u kobiet w ciąży i nie jest on przeznaczony do stosowania u kobiet w wieku rozrodczym. U kobiet w ciąży produkt może działać szkodliwie na płód lub spowodować poronienie (patrz punkty 4.3, 5.3 i 6.6).

Antykoncepcja u mężczyzn i kobiet

Nie wiadomo, czy enzalutamid lub jego metabolity są obecne w spermie. Jeżeli pacjent, w trakcie leczenia oraz przez 3 miesiące po zakończeniu leczenia enzalutamidem, podejmuje stosunki seksualne z kobietą w ciąży, powinien stosować prezerwatywę. Jeżeli pacjent, w czasie leczenia oraz przez 3 miesiące po zakończeniu leczenia, podejmuje stosunki seksualne z kobietą w wieku rozrodczym, musi stosować prezerwatywę oraz inną skuteczną metodę antykoncepcji. Badania na zwierzętach wykazały szkodliwy wpływ na reprodukcję (patrz punkt 5.3).

Ciąża

Enzalutamid nie jest wskazany do stosowania u kobiet. Enzalutamid jest przeciwwskazany u kobiet, które są w ciąży lub mogą zajść w ciążę (patrz punkty 4.3, 5.3 i 6.6).

Karmienie piersią

Enzalutamid nie jest wskazany do stosowania u kobiet. Nie wiadomo, czy enzalutamid przenika do mleka ludzkiego. Enzalutamid i (lub) jego metabolity przenikają do mleka samic szczurów (patrz punkt 5.3).

Płodność

Badania na zwierzętach wykazały, że enzalutamid ma negatywny wpływ na układ rozrodczy samców szczura i psa (patrz punkt 5.3).

4.7 Wpływ na zdolność prowadzenia pojazdów i obsługiwanie maszyn

Xtandi może wywierać umiarkowany wpływ na zdolność prowadzenia pojazdów i obsługiwanie maszyn, ponieważ zgłaszano zdarzenia neurologiczne i psychiczne, w tym napad drgawkowy (patrz punkt 4.8). Pacjentów należy uprzedzić o potencjalnym ryzyku wystąpienia zdarzenia psychiatrycznego lub neurologicznego podczas prowadzenia pojazdów i obsługiwanie maszyn. Nie przeprowadzono badań oceniających wpływ enzalutamidu na zdolność prowadzenia pojazdów i obsługiwanie maszyn.

4.8 Działania niepożądane

Podsumowanie profilu bezpieczeństwa

Najczęstszymi działaniami niepożądanymi są astenia/zmęczenie, uderzenia gorąca, nadciśnienie tętnicze, złamania i przewracanie się. Inne ważne działania niepożądane obejmują chorobę niedokrwinną serca i napady drgawkowe.

Napad drgawkowy wystąpił u 0,6% pacjentów leczonych enzalutamidem, u 0,1% pacjentów otrzymujących placebo i u 0,3% pacjentów leczonych bikalutamidem.

U pacjentów leczonych enzalutamidem rzadko obserwowano zespół tylnej odwracalnej encefalopatii (patrz punkt 4.4).

W związku z leczeniem enzalutamidem zgłaszano zespół Stevensa-Johnsona (patrz punkt 4.4).

Tabelaryczne zestawienie działań niepożądanych

Poniżej zamieszczono działania niepożądane obserwowane podczas badań klinicznych wg. częstości występowania. Częstość określono w następujący sposób: bardzo często ($\geq 1/10$), często ($\geq 1/100$ do $< 1/10$), niezbyt często ($\geq 1/1\ 000$ do $< 1/100$), rzadko ($\geq 1/10\ 000$ do $< 1/1\ 000$), bardzo rzadko ($< 1/10\ 000$), nieznana (częstość nie może być określona na podstawie dostępnych danych). W obrębie każdej grupy o określonej częstości występowania objawy niepożądane są wymienione zgodnie ze zmniejszającym się nasileniem.

Tabela 1: Działania niepożądane zidentyfikowane w kontrolowanych badaniach klinicznych i po wprowadzeniu produktu do obrotu

Klasyfikacja układów i narządów MedDRA	Działania niepożądane i częstość
Zaburzenia krwi i układu chłonnego	Niezbyt często: leukopenia, neutropenia Częstość nieznana*: trombocytopenia
Zaburzenia układu immunologicznego	Częstość nieznana*: obrzęk twarzy, obrzęk języka, obrzęk warg, obrzęk gardła
Zaburzenia metabolizmu i odżywiania	Częstość nieznana*: zmniejszenie apetytu
Zaburzenia psychiczne	Często: lęk Niezbyt często: omamy wzrokowe
Zaburzenia układu nerwowego	Często: ból głowy, zaburzenia pamięci, utrata pamięci, zaburzenia uwagi, zaburzenia smaku, zespół niespokojnych nóg, zaburzenia funkcji poznawczych

	Niezbyt często: napady drgawkowe [¥] Częstość nieznana*: zespół tylnej odwracalnej encefalopatii
Zaburzenia serca	Często: choroba niedokrwienna serca [†] Częstość nieznana*: wydłużenie odstępu QT (patrz punkty 4.4 i 4.5)
Zaburzenia naczyńiowe	Bardzo często: uderzenia gorąca, nadciśnienie
Zaburzenia żołądka i jelit	Częstość nieznana*: dysfagia [∞] , nudności, wymioty, biegunka
Zaburzenia wątroby i dróg żółciowych	Niezbyt często: zwiększona aktywność enzymów wątrobowych
Zaburzenia skóry i tkanki podskórnej	Często: suchość skóry, świąd Częstość nieznana*: rumień wielopostaciowy, zespół Stevensa-Johnsona, wysypka
Zaburzenia mięśniowo-szkieletowe i tkanki łącznej	Bardzo często: złamania [‡] Częstość nieznana*: ból mięśni, skurcze mięśni, osłabienie mięśni, ból pleców
Zaburzenia układu rozrodczego i piersi	Często: ginekomastia, ból brodawki sutkowej [#] , tkliwość piersi [#]
Zaburzenia ogólne i stany w miejscu podania	Bardzo często: astenia, zmęczenie
Urazy, zatrucia i powikłania po zabiegach	Bardzo często: upadek

* Zgłoszenia spontaniczne po wprowadzeniu produktu do obrotu.

¥ Na podstawie oceny wąskiego zapytania SMQ „Drgawki”, obejmującego napad padaczkowy, napad typu „grand mal”, złożone napady częściowe, napady częściowe i stan padaczkowy. Obejmuje to rzadkie przypadki napadów padaczkowych z powikłaniami prowadzącymi do zgonu.

† Na podstawie oceny wąskiego zapytania SMQ „Zawał mięśnia sercowego” i „Inna niedokrwienna choroba serca”, w tym następujących terminów preferowanych zaobserwowanych u co najmniej dwóch pacjentów w randomizowanych, kontrolowanych placebo badaniach 3. fazy: dławica piersiowa, choroba wieńcowa, zawał mięśnia sercowego, ostry zawał mięśnia sercowego, ostry zespół wieńcowy, niestabilna dławica piersiowa, niedokrwienie mięśnia sercowego i miażdżycza tętnic wieńcowych.

‡ Obejmuje wszystkie terminy preferowane ze słowem „złamanie” w odniesieniu do kości.

Działania niepożądane enzalutamidu w monoterapii

∞ Zgłaszano występowanie dysfagii, w tym przypadki zakrztuszenia się. Większość zgłoszeń w obydwu przypadkach, dotyczyło produktu w postaci kapsułek, co może być związane z ich większym rozmiarem (patrz punkt 4.4).

Opis wybranych działań niepożądanych

Napad drgawkowy

W kontrolowanych badaniach klinicznych napad drgawkowy wystąpił u 31 pacjentów (0,6%) spośród 5110 pacjentów leczonych dawką dobową 160 mg enzalutamidu, u czterech pacjentów (0,1%) otrzymujących placebo i u jednego pacjenta (0,3%), któremu podawano bikalutamid. W oparciu o dane niekliniczne oraz dane z badań ze schematem zwiększających się dawek, wydaje się, że wielkość dawki jest ważnym prognostykiem ryzyka wystąpienia napadu drgawkowego. Z kontrolowanych badań klinicznych wykluczono pacjentów, u których wcześniej wystąpił napad drgawkowy lub istnieją czynniki ryzyka wystąpienia napadu drgawkowego.

W jednoramiennym badaniu 9785-CL-0403 (UPWARD) oceniającym częstości występowania napadów drgawkowych u pacjentów z czynnikami predysponującymi do ich wystąpienia (u 1,6% napad drgawkowy w wywiadzie), u 8 z 366 (2,2%) pacjentów leczonych enzalutamidem wystąpił napad drgawkowy. Mediana czasu leczenia wynosiła 9,3 miesiąca.

Nie jest znany mechanizm obniżania progu drgawkowego przez enzalutamid, ale może on wynikać z tego, że jak pokazują dane z badań *in vitro*, enzalutamid oraz jego aktywny metabolit wiążą się z kanałem chlorkowym bramkowanym GABA i mogą hamować jego aktywność.

Choroba niedokrwienna serca

W randomizowanych badaniach klinicznych kontrolowanych placebo choroba niedokrwienna serca wystąpiła u 3,5% pacjentów leczonych enzalutamidem w połączeniu z ADT w porównaniu z 2% pacjentów otrzymujących placebo w połączeniu z ADT. U czternastu (0,4%) pacjentów leczonych enzalutamidem w połączeniu z ADT i u 3 (0,1%) pacjentów leczonych placebo w połączeniu z ADT wystąpiło zdarzenie w postaci choroby niedokrwiennej serca, która doprowadziła do zgonu.

W badaniu EMBARK choroba niedokrwienna serca wystąpiła u 5,4% pacjentów leczonych enzalutamidem w połączeniu z leuproreliną i 9% pacjentów leczonych enzalutamidem w ramach monoterapii. U żadnego pacjenta leczonego enzalutamidem w połączeniu z leuproreliną i u jednego (0,3%) pacjenta leczonego enzalutamidem w monoterapii wystąpiło zdarzenie w postaci choroby niedokrwiennej serca, która doprowadziła do zgonu.

Ginekomastia

W badaniu EMBARK ginekomastię (wszystkich stopni) zaobserwowano u 29 spośród 353 (8,2%) pacjentów leczonych enzalutamidem w połączeniu z leuproreliną i u 159 spośród 354 (44,9%) pacjentów leczonych enzalutamidem w monoterapii. Ginekomastii stopnia 3 lub wyższego nie zaobserwowano u żadnego pacjenta leczonego enzalutamidem w połączeniu z leuproreliną i zaobserwowano u 3 pacjentów (0,8%) leczonych enzalutamidem w monoterapii.

Ból brodawki sutkowej

W badaniu EMBARK ból brodawki sutkowej (wszystkich stopni) zaobserwowano u 11 spośród 353 (3,1%) pacjentów leczonych enzalutamidem w połączeniu z leuproreliną i u 54 spośród 354 (15,3%) pacjentów leczonych enzalutamidem w monoterapii. Bólu brodawki sutkowej stopnia 3. lub wyższego nie zaobserwowano u żadnego pacjenta leczonego enzalutamidem w połączeniu z leuproreliną lub enzalutamidem w monoterapii.

Tkliwość piersi

W badaniu EMBARK tkliwość piersi (wszystkich stopni) zaobserwowano u 5 spośród 353 (1,4%) pacjentów leczonych enzalutamidem w połączeniu z leuproreliną i u 51 spośród 354 (14,4%) pacjentów leczonych enzalutamidem w monoterapii. Tkliwości piersi stopnia 3. lub wyższego nie zaobserwowano u żadnego pacjenta leczonego enzalutamidem w połączeniu z leuproreliną lub enzalutamidem w monoterapii.

Zgłaszanie podejrzewanych działań niepożądanych

Po dopuszczeniu produktu leczniczego do obrotu istotne jest zgłaszanie podejrzewanych działań niepożądanych. Umożliwia to nieprzerwane monitorowanie stosunku korzyści do ryzyka stosowania produktu leczniczego. Osoby należące do fachowego personelu medycznego powinny zgłaszać wszelkie podejrzewane działania niepożądane za pośrednictwem krajowego systemu zgłaszania wymienionego w [załączniku V](#).

4.9 Przedawkowanie

Brak antidotum na enzalutamid. W razie przedawkowania, należy przerwać leczenie enzalutamidem i rozpocząć ogólne działania wspomagające, mając na uwadze okres półtrwania wynoszący 5,8 dnia. W przypadku przedawkowania u pacjentów istnieje zwiększone ryzyko wystąpienia drgawek.

5. WŁAŚCIWOŚCI FARMAKOLOGICZNE

5.1 Właściwości farmakodynamiczne

Grupa farmakoterapeutyczna: antagoniści hormonów i ich pochodne, antyandrogeny, kod ATC: L02BB04

Mechanizm działania:

Rak gruczołu krokowego jest wrażliwy na androgeny i odpowiada na hamowanie przekazywania sygnałów przez receptory androgenowe. Pomimo małego lub nawet niewykrywalnego stężenia androgenów w osoczu, przekazywanie sygnałów przez receptory androgenowe powoduje dalszy postęp choroby. Pobudzanie wzrostu komórek nowotworowych poprzez receptor androgenowy wymaga jego umiejscowienia w jądrze komórkowym i związania z DNA. Enzalutamid jest silnym inhibitorem przekazywania sygnałów przez receptor androgenowy. Blokując on kilka etapów szlaku przekazywania sygnałów przez receptor androgenowy, enzalutamid kompetytywnie blokuje wiązanie się androgenów z receptorem androgenowym, a tym samym blokuje przemieszczenie aktywnego receptora do jądra oraz wiązanie aktywnego receptora androgenowego z DNA, nawet w przypadku nadekspresji receptorów androgenowych oraz w raku prostaty opornym na leczenie antyandrogenami. Leczenie enzalutamidem zmniejsza wzrost komórek raka prostaty, może powodować śmierć tych komórek oraz regresję nowotworu. W badaniach nieklinicznych enzalutamid nie wykazywał aktywności agonisty receptorów androgenowych.

Działanie farmakodynamiczne

W badaniu klinicznym 3. fazy (AFFRIM) w grupie pacjentów, u których leczenie docetakselem było nieskuteczne, u 54% pacjentów leczonych enzalutamidem, w odniesieniu do wartości początkowych, odnotowano zmniejszenie stężenia swoistego antygenu sterczowego (ang. *Prostate-Specific Antigen*, PSA) przynajmniej o 50% w porównaniu do 1,5% w grupie pacjentów placebo.

W innym badaniu klinicznym 3. fazy (PREVAIL) w grupie pacjentów, u których wcześniej nie stosowano chemioterapii, pacjenci otrzymujący enzalutamid wykazywali znacząco większy odsetek odpowiedzi całkowitego PSA (zdefiniowany jako $\geq 50\%$ zmniejszenie stężenia w odniesieniu do wartości początkowych) w porównaniu z pacjentami otrzymującymi placebo, 78,0% w porównaniu do 3,5% (różnica = 74,5%, $p < 0,0001$).

W badaniu klinicznym 2. fazy (TERRAIN) w grupie pacjentów, u których wcześniej nie stosowano chemioterapii, pacjenci otrzymujący enzalutamid wykazywali znacząco większy odsetek odpowiedzi całkowitego PSA (zdefiniowany jako $\geq 50\%$ zmniejszenie stężenia w odniesieniu do wartości początkowych), w porównaniu z pacjentami leczonymi bikalutamidem, 82,1% w porównaniu do 20,9% (różnica = 61,2%, $p < 0,0001$).

W badaniu z pojedynczym ramieniem (9785-CL-0410), z udziałem pacjentów leczonych wcześniej co najmniej przez 24 tygodnie abirateronem (dodatkowo przyjmowali prednizon), u 22,4% pacjentów wystąpiło $\geq 50\%$ zmniejszenie stężenia PSA w odniesieniu do wartości początkowych. Zgodnie z wcześniejszą historią leczenia chemioterapią, wyniki u pacjentów ze zmniejszonym stężeniem PSA o $\geq 50\%$ proporcjonalnie wyniosły 22,1% i 23%, odpowiednio dla grup pacjentów, którzy nie otrzymali wcześniej chemioterapii lub ją otrzymali.

W badaniu klinicznym MDV3100-09 (STRIVE) dotyczącym CRPC bez przerzutów i z przerzutami, u pacjentów otrzymujących enzalutamid zaobserwowano istotnie większy całkowity odsetek potwierdzonej odpowiedzi PSA (zdefiniowanej jako zmniejszenie stężenia wyjściowego o $\geq 50\%$) w porównaniu z pacjentami otrzymującymi bikalutamid: 81,3% w porównaniu z 31,3% (różnica = 50,0%, $p < 0,0001$).

W badaniu klinicznym MDV3100-14 (PROSPER) dotyczącym CRPC bez przerzutów, u pacjentów otrzymujących enzalutamid zaobserwowano istotnie większy odsetek potwierdzonej odpowiedzi PSA (zdefiniowanej jako zmniejszenie stężenia wyjściowego o $\geq 50\%$) w porównaniu z pacjentami otrzymującymi placebo: 76,3% w porównaniu z 2,4% (różnica = 73,9%, $p < 0,0001$).

Skuteczność kliniczna i bezpieczeństwo stosowania

Skuteczność enzalutamidu określono w trzech randomizowanych, kontrolowanych placebo, wieloośrodkowych badaniach klinicznych 3. fazy [MDV310014 (PROSPER), CRPC2 (AFFIRM), MDV3100-03 (PREVAIL)] z udziałem pacjentów z postępującym rakiem gruczołu krokowego, u których wystąpiła progresja choroby w czasie leczenia deprywacją androgenów [analogiem LHRH lub pacjentów po obustronnej orchidektomii]. Do badania PREVAIL włączono pacjentów z CRPC z

przerzutami, u których wcześniej nie stosowano chemioterapii, podczas gdy do badania AFFIRM włączono pacjentów z CRPC z przerzutami leczonych uprzednio docetakselem, a do badania PROSPER włączono pacjentów z CRPC bez przerzutów. Skuteczność w grupie pacjentów z mHSPC określono w randomizowanym, kontrolowanym placebo wielośrodkowym badaniu klinicznym 3. fazy [9785CL0335 (ARCHES)]. W innym randomizowanym, kontrolowanym placebo wielośrodkowym badaniu klinicznym fazy 3 [MDV3100-13 (EMBARC)] ustalono skuteczność u pacjentów z BCR nmHSPC wysokiego ryzyka. Wszyscy pacjenci byli leczeni analogiem LHRH lub poddano ich obustronnej orchidektomii, o ile nie wskazano inaczej.

W grupach otrzymujących aktywne leczenie produkt leczniczy Xtandi podawano doustnie w dawce 160 mg na dobę. W pięciu badaniach klinicznych (EMBARC, ARCHES, PROSPER, AFFIRM i PREVAIL) pacjenci w grupach kontrolnych otrzymywali placebo a prednizon nie był wymagany.

Zmiany stężenia PSA w surowicy, oceniane niezależnie od innych kryteriów, nie zawsze prognozują korzyść kliniczną. W związku z tym w pięciu badaniach zalecono, aby pacjenci kontynuowali leczenie aż do spełnienia kryteriów wstrzymania lub przerwania leczenia, jakie określono poniżej dla każdego z badań.

Badanie MDV3100-13 (EMBARC) (pacjenci z BCR nieprzerzutowym HSPC wysokiego ryzyka)

Do badania EMBARK włączono 1068 pacjentów z BCR nmHSPC wysokiego ryzyka, których zrandomizowano w stosunku 1:1:1 do otrzymywania leczenia enzalutamidem doustnie w dawce 160 mg raz na dobę jednocześnie z ADT (N = 355), enzalutamidem doustnie w dawce 160 mg raz na dobę w monoterapii w badaniu otwartym (N = 355) lub placebo doustnie raz na dobę jednocześnie z ADT (N = 358) (ADT zdefiniowano jako leuprorelinę). Wszyscy pacjenci przeszli wcześniej ostateczne leczenie w postaci radykalnej prostatektomii i (lub) radioterapii (w tym brachyterapii) z zamiarem wyleczenia. Pacjenci musieli mieć potwierdzenie choroby bez przerzutów oparte na zaślepionej niezależnej ocenie centralnej (ang. *blinded independent central review*, BICR) i wysokie ryzyko nawrotu biochemicznego (zdefiniowane jako czas do podwojenia stężenia PSA ≤ 9 miesięcy). Pacjenci musieli mieć również wartości PSA ≥ 1 ng/ml, jeżeli przeszli wcześniej radykalną prostatektomię (z lub bez radioterapii) w ramach pierwotnego leczenia raka gruczołu krokowego lub wartości PSA co najmniej 2 ng/ml powyżej nadiru, jeżeli przeszli wcześniej wyłącznie radioterapię. Pacjenci, którzy przeszli wcześniejszą prostatektomię i byli odpowiednimi kandydatami do radioterapii ratunkowej na podstawie oceny badacza, zostali wyłączeni z badania.

Pacjenci byli stratyfikowani według wartości PSA (≤ 10 ng/ml w porównaniu z > 10 ng/ml), czasu do podwojenia stężenia PSA (≤ 3 miesiące w porównaniu z od > 3 miesięcy do ≤ 9 miesięcy) oraz wcześniejszej terapii hormonalnej (wcześniejsza terapia hormonalna w porównaniu z brakiem wcześniejszej terapii hormonalnej). U pacjentów, których wartości PSA były niewykrywalne ($< 0,2$ ng/ml) w tygodniu 36., leczenie było wstrzymywane w tygodniu 37., a następnie wznowiane, gdy wartości PSA wzrastały do $\geq 2,0$ ng/ml w przypadku pacjentów z wcześniejszą prostatektomią lub $\geq 5,0$ ng/ml w przypadku pacjentów bez wcześniejszej prostatektomii. U pacjentów, których wartości PSA były niewykrywalne w tygodniu 36. ($\geq 0,2$ ng/ml), leczenie kontynuowano bez wstrzymywania do momentu spełnienia kryteriów trwałego zaprzestania leczenia. Decyzję o trwałym zaprzestaniu leczenia podejmowano w momencie potwierdzenia wystąpienia progresji radiograficznej na podstawie oceny centralnej dokonanej po uzyskaniu wyników początkowego badania lokalnego.

W trzech badanych grupach charakterystyka demograficzna pacjentów i początkowy stan zaawansowania choroby były dobrze zrównoważone. Ogólna mediana wieku w momencie randomizacji wynosiła 69 lat (zakres: 49,0–93,0). Większość pacjentów w populacji całkowitej była rasy białej (83,2%), 7,3% stanowili Azjaci, a 4,4% – osoby rasy czarnej. Mediana czasu do podwojenia stężenia PSA wynosiła 4,9 miesiąca. Siedemdziesiąt cztery procent pacjentów miało wcześniejszą inwazyjną terapię w postaci prostatektomii radykalnej, 75% pacjentów miało wcześniejszą terapię w postaci radioterapii (w tym brachyterapii), a 49% pacjentów miało wcześniej obie terapie. Trzydzieści dwa procent pacjentów miało punktację w skali Gleasona równą ≥ 8 . Punktacja statusu sprawności w skali Wschodniej Grupy Współpracy Onkologicznej (ECOG PS)

wynosiła 0 w przypadku 92% pacjentów i 1 w przypadku 8% pacjentów w momencie włączenia do badania.

Pierwszorzędownym punktem końcowym był czas przeżycia bez przerzutów (ang. *metastasis-free survival*, MFS) u pacjentów randomizowanych do otrzymywania enzalutamidu w połączeniu z ADT w porównaniu do randomizowanych do otrzymywania placebo w połączeniu z ADT. Czas przeżycia bez przerzutów definiowano jako czas od randomizacji do wystąpienia progresji radiograficznej lub zgonu w trakcie badania, zależnie od tego, co nastąpiło wcześniej.

Wielokrotnie badanymi drugorzędowymi punktami końcowymi były czas do progresji PSA, czas do pierwszego zastosowania leczenia przeciwnowotworowego i całkowity czas przeżycia. Kolejnym wielokrotnie badanym drugorzędowym punktem końcowym był MFS u pacjentów randomizowanych do otrzymywania enzalutamidu w monoterapii w porównaniu do randomizowanych do otrzymywania placebo w połączeniu z ADT.

Enzalutamid w połączeniu z ADT i w monoterapii wykazywał istotną statystycznie poprawę MFS w porównaniu do placebo w połączeniu z ADT. Kluczowe wyniki skuteczności przedstawiono w tabeli 2.

Tabela 2: Podsumowanie skuteczności u pacjentów leczonych enzalutamidem w połączeniu z ADT, placebo w połączeniu z ADT lub enzalutamidem w ramach monoterapii w badaniu EMBARK (analiza zgodna z zamiarem leczenia)

	Enzalutamid w połączeniu z ADT (N = 355)	Placebo w połączeniu z ADT (N = 358)	Enzalutamid w monoterapii (N = 355)
Czas przeżycia bez przerzutów¹			
Liczba zdarzeń (%) ²	45 (12,7)	92 (25,7)	63 (17,7)
Mediana, miesiące (95% CI) ³	NR (NR, NR)	NR (85,1; NR)	NR (NR, NR)
Współczynnik ryzyka względem placebo w połączeniu z ADT (95% CI) ⁴	0,42 (0,30; 0,61)	--	0,63 (0,46; 0,87)
Wartość p dla porównania z placebo w połączeniu z ADT ⁵	p < 0,0001	--	p = 0,0049
Czas do progresji PSA⁶			
Liczba zdarzeń (%) ²	8 (2,3)	93 (26,0)	37 (10,4)
Mediana, miesiące (95% CI) ³	NR (NR, NR)	NR (NR, NR)	NR (NR, NR)
Współczynnik ryzyka względem placebo w połączeniu z ADT (95% CI) ⁴	0,07 (0,03; 0,14)	--	0,33 (0,23; 0,49)
Wartość p dla porównania z placebo w połączeniu z ADT ⁵	p < 0,0001	--	p < 0,0001
Czas do zastosowania nowego leczenia przeciwnowotworowego			
Liczba zdarzeń (%) ⁷	58 (16,3)	140 (39,1)	84 (23,7)
Mediana, miesiące (95% CI) ³	NR (NR, NR)	76,2 (71,3; NR)	NR (NR, NR)
Współczynnik ryzyka względem placebo	0,36 (0,26; 0,49)	--	0,54 (0,41; 0,71)

	Enzalutamid w połączeniu z ADT (N = 355)	Placebo w połączeniu z ADT (N = 358)	Enzalutamid w monoterapii (N = 355)
w połączeniu z ADT (95% CI) ⁴			
Wartość p dla porównania z placebo w połączeniu z ADT ⁵	p < 0,0001	--	p < 0,0001
Całkowity czas przeżycia⁸			
Liczba zdarzeń (%)	33 (9,3)	55 (15,4)	42 (11,8)
Mediana, miesiące (95% CI) ³	NR (NR, NR)	NR (NR, NR)	NR (NR, NR)
Współczynnik ryzyka względem placebo w połączeniu z ADT (95% CI) ⁴	0,59 (0,38; 0,91)	--	0,78 (0,52; 1,17)
Wartość p dla porównania z placebo w połączeniu z ADT ⁵	p = 0,0153 ⁹	--	p = 0,2304 ⁹

NR = Nieosiągnięte.

1. Mediana czasu obserwacji wynosząca 61 miesięcy.
2. Na podstawie najwcześniejszego przyczyniającego się zdarzenia (progresja radiograficzna lub zgon).
3. Na podstawie krzywej Kaplana-Meiera.
4. Stosunek ryzyka opiera się na modelu regresji Coxa stratyfikowanym według badania przesiewowego PSA, czasu do podwojenia stężenia PSA i wcześniejszej terapii hormonalnej.
5. Dwustronna wartość p opiera się na teście log-rank stratyfikowanym według badania przesiewowego PSA, czasu do podwojenia stężenia PSA i wcześniejszej terapii hormonalnej.
6. Na podstawie progresji PSA zgodnie z kryteriami Prostate Cancer Clinical Trials Working Group 2.
7. Na podstawie pierwszego po okresie początkowym użycia terapii przeciwnowotworowej do leczenia raka gruczołu krokowego.
8. Na podstawie wcześniej określonej analizy okresowej z datą odcięcia danych 31 stycznia 2023 r. i medianą czasu obserwacji wynoszącą 65 miesięcy.
9. Wynik nie spełnił wcześniej określonego poziomu dwustronnej istotności $p \leq 0,0001$.

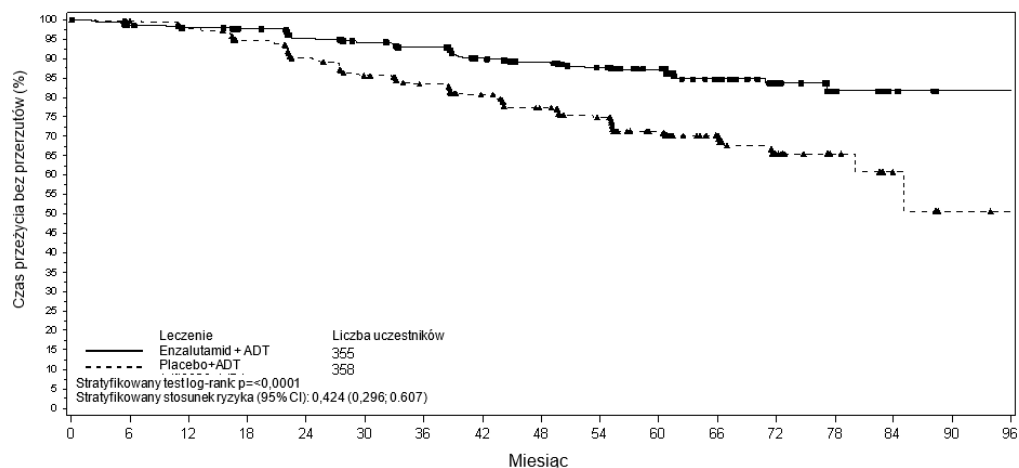

Enzalutamid + ADT:		Liczba uczestników																
Pacjenci z grupy ryzyka		355	331	324	318	304	292	281	265	251	234	180	116	60	24	6	0	0
Placebo + ADT:		Liczba uczestników																
Pacjenci z grupy ryzyka		358	335	321	303	280	259	238	221	203	183	138	88	32	15	6	1	0

Rycina 1: Krzywe Kaplana-Meiera dotyczące MFS w grupach leczenia enzalutamidem w połączeniu z ADT w porównaniu z placebo w połączeniu z ADT badania EMBARK (analiza zgodna z zamiarem leczenia)

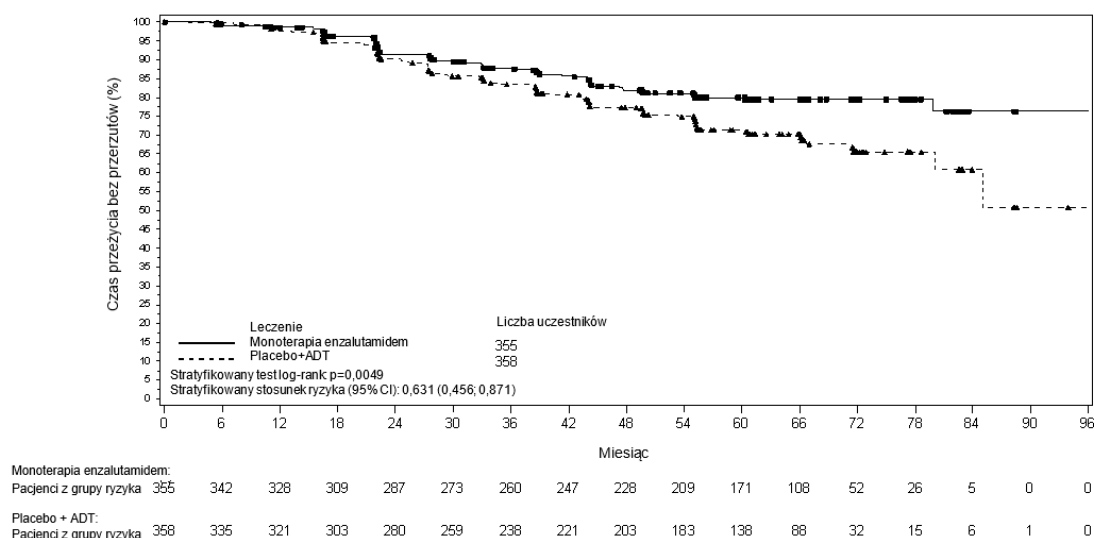

Rycina 2: Krzywe Kaplana-Meiera dotyczące MFS w grupach leczenia enzalutamidem w ramach monoterapii w porównaniu z placebo w połączeniu z ADT badania EMBARK (analiza zgodna z zamiarem leczenia)

Po podaniu ADT jako enzalutamid w połączeniu z ADT lub placebo w połączeniu z ADT, stężenia testosteronu gwałtownie obniżyły się do wartości kastracyjnych i pozostały niskie do czasu przerwania leczenia po 37 tygodniach. Po przerwaniu leczenia stężenia testosteronu stopniowo zwiększyły się do wartości bliskich wyjściowym. Po wznowieniu leczenia ponownie zmniejszyły się do wartości kastracyjnych. W grupie enzalutamidu w monoterapii, stężenia testosteronu zwiększyły się po rozpoczęciu leczenia i wracały do wartości wyjściowych po przerwaniu leczenia. Zwiększyły się ponownie po ponownym rozpoczęciu leczenia enzalutamidem.

Badanie 9785-CL-0335 (ARCHES) (pacjenci z HSPC z przerzutami)

Do badania ARCHES włączono 1150 pacjentów z mHSPC zrandomizowanych 1:1 do grupy leczonej enzalutamidem z terapią deprivacji androgenów (ADT) lub do grupy otrzymującej placebo z ADT (ADT zdefiniowana jako analog LHRH lub stan po obustronnej orchidektomii). Pacjenci otrzymywali enzalutamid w dawce 160 mg raz na dobę (N = 574) lub placebo (N = 576).

Do badania zakwalifikowano pacjentów z rakiem gruczołu krokowego z przerzutami potwierdzonymi dodatkim badaniem scyntygrafii kości (w przypadku choroby kości) lub zmianami przerzutowymi w badaniu tomografii komputerowej lub rezonansu magnetycznego (w przypadku tkanek miękkich). Pacjenci, u których przerzuty ograniczyły się do regionalnych węzłów chłonnych miednicy, nie kwalifikowali się do badania. Pacjenci mogli otrzymać do 6 cykli leczenia docetakselem w takim schemacie, by ostatnie podanie miało miejsce w ciągu 2 miesięcy od 1. dnia badania klinicznego a podczas lub po zakończeniu leczenia docetakselem nie nastąpiła progresja choroby.

Wykluczono pacjentów z potwierdzonymi lub podejrzanymi przerzutami do mózgu, lub czynnym nowotworowym zajęciem opon mózgowo-rdzeniowych, lub z napadami drgawkowymi w wywiadzie lub z jakimkolwiek czynnikami predysponującymi do ich wystąpienia.

W badanych grupach charakterystyka demograficzna pacjentów i początkowy stan zaawansowania choroby były dobrze zrównoważone. Mediana wieku w czasie randomizacji wyniosła 70 lat w obu grupach leczenia. Większość pacjentów w całej badanej populacji była rasy kaukaskiej (80,5%); 13,5% rasy żółtej i 1,4% rasy czarnej. Ocena stanu czynnościowego według skali Eastern Cooperative Oncology Group (ECOG) wynosiła 0 dla 78% pacjentów i 1 dla 22% pacjentów w czasie włączenia do badania. Pacjentów stratyfikowano według małej i dużej objętości choroby oraz wcześniejszej terapii docetakselem z powodu raka gruczołu krokowego. Trzydzieści siedem procent pacjentów miało małą objętość choroby, a 63% pacjentów miało dużą objętość choroby.

Osiemdziesiąt dwa procent pacjentów nie otrzymało wcześniej leczenia docetakselem, 2% otrzymało 1-5 cykli, a 16% otrzymało wcześniej 6 cykli. Jednoczesne leczenie docetakselem było niedozwolone.

Głównym punktem końcowym był czas przeżycia bez progresji potwierdzonej radiologicznie (rPFS) oparty na niezależnej ocenie centralnej, zdefiniowany jako czas od randomizacji do pierwszego obiektywnego dowodu progresji potwierdzonej radiologicznie lub zgonu (z dowolnej przyczyny, od czasu randomizacji do 24 tygodni po przerwaniu leczenia badanym lekiem), w zależności od tego, co nastąpi wcześniej.

Enzalutamid wykazał statystycznie istotne 61% zmniejszenie ryzyka wystąpienia zdarzenia związanego z rPFS w porównaniu z placebo [HR = 0,39 (95% CI: 0,30; 0,50); p < 0,0001]. Spójne wyniki rPFS zaobserwowano u pacjentów z dużą lub małą objętością choroby oraz u pacjentów uprzednio leczonych bądź nie leczonych docetakselem. W ramieniu enzalutamidu nie osiągnięto mediany czasu do zdarzenia rPFS, a w ramieniu placebo wyniosła ona 19,0 miesięcy (95% CI: 16,6; 22,2).

Tabela 3: Podsumowanie wyników skuteczności u pacjentów leczonych enzalutamidem lub placebo w badaniu ARCHES (analiza populacji zgodnej z zamiarem leczenia)

	Enzalutamid z ADT (N = 574)	Placebo z ADT (N = 576)
Czas przeżycia bez progresji potwierdzonej radiologicznie		
Liczba zdarzeń (%)	91 (15,9)	201 (34,9)
Mediana w miesiącach (95% CI) ¹	NR	19,0 (16,6; 22,2)
Współczynnik ryzyka (95% CI) ²	0,39 (0,30; 0,50)	
Wartość p ²	p < 0,0001	

NR = nieosiągnięte

1. Obliczono z wykorzystaniem metody Brookmeyera-Crowleya.
2. Stratyfikowane według objętości choroby (mała vs duża) i wcześniejszego stosowania docetakselu (tak lub nie).

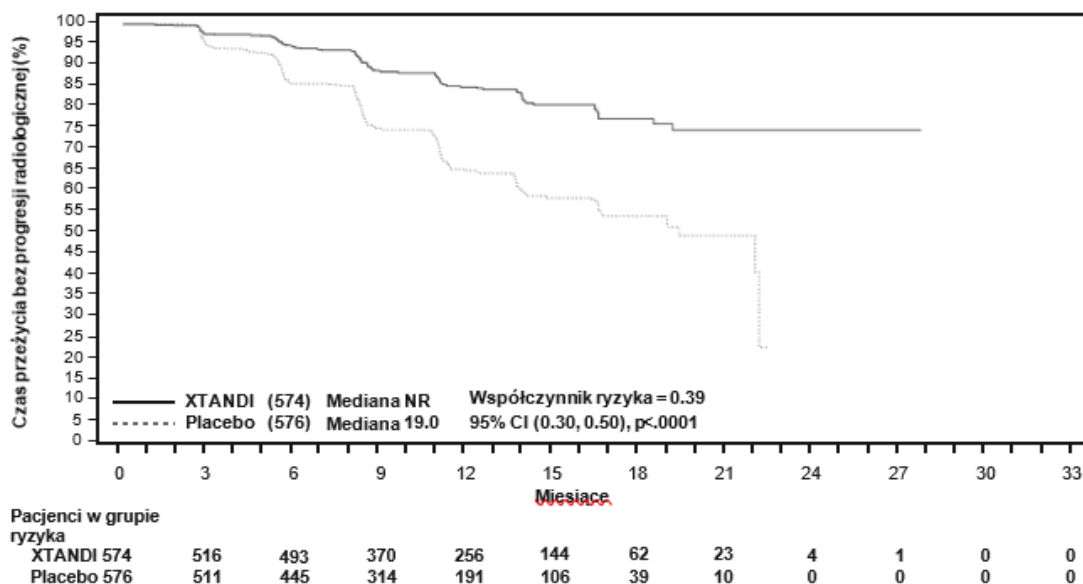

Rycina 3: Krzywa Kaplana-Meiera rPFS w badaniu ARCHES (analiza populacji zgodnej z zamiarem leczenia)

Główne drugorzędowe punkty końcowe oceniane w badaniu obejmowały czas do progresji PSA, czas do rozpoczęcia nowej terapii przeciwnowotworowej, odsetek niewykrywalnego stężenia PSA (spadek do <0,2 µg/l) i odsetek obiektywnych odpowiedzi (RECIST 1.1 na podstawie niezależnego przeglądu).

Dla tych wszystkich drugorzędowych punktów końcowych wykazano statystycznie istotną poprawę u pacjentów leczonych enzalutamidem w porównaniu z grupą placebo.

Innym głównym drugorzędowym punktem końcowym skuteczności ocenianym w badaniu był całkowity czas przeżycia. We wcześniej określonej analizie końcowej dotyczącej całkowitego czasu przeżycia przeprowadzonej po zaobserwowaniu 356 zgonów, wykazano istotne statystycznie zmniejszenie ryzyka zgonu o 34% w grupie zrandomizowanej do leczenia enzalutamidem w porównaniu z grupą zrandomizowaną do otrzymywania placebo [HR = 0,66 (95% CI: 0,53; 0,81), $p < 0,0001$]. Mediana całkowitego czasu przeżycia nie została osiągnięta w żadnej z grup leczenia. Szacowana mediana czasu obserwacji kontrolnej dla wszystkich pacjentów wynosiła 44,6 miesiąca (patrz Ryc. 4).

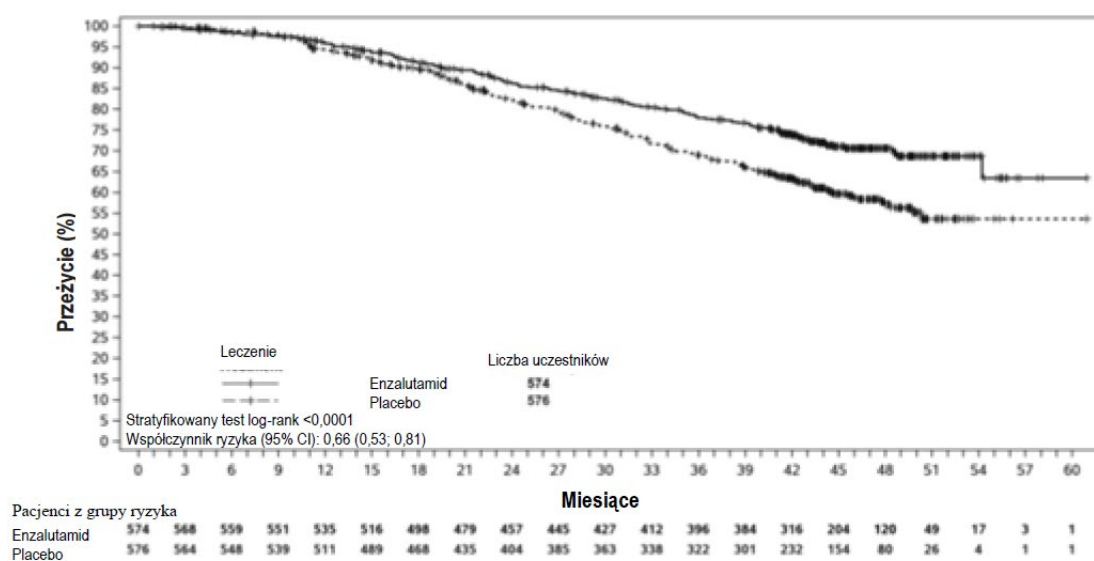

Rycina 4: Krzywe Kaplana-Meiera dotyczące całkowitego czasu przeżycia w badaniu ARCHES (analiza populacji zgodnej z zamiarem leczenia)

Badanie MDV3100-14 (PROSPER) (z udziałem pacjentów z CRPC bez przerzutów)

Do badania PROSPER zakwalifikowano 1401 pacjentów z bezobjawowym CRPC wysokiego ryzyka, bez przerzutów, którzy kontynuowali terapię antyandrogenową (ADT; zdefiniowaną jako analog LHRH lub stan po obustronnej orchidektomii). Pacjenci musieli spełniać następujące kryteria: czas do podwojenia stężenia PSA ≤ 10 m-cy, stężenie PSA ≥ 2 ng/ml oraz potwierdzenie choroby bez przerzutów w zaślepionej niezależnej ocenie centralnej (BICR).

Do udziału w badaniu dopuszczono pacjentów z niewydolnością serca o nasileniu łagodnym do umiarkowanego (klasy I lub II według NYHA) w wywiadzie i pacjentów przyjmujących produkty lecznicze obniżające próg drgawkowy. Wykluczano pacjentów z napadem drgawkowym w wywiadzie lub opisanym w wywiadzie czynnikiem predysponującym do wystąpienia napadu drgawkowego i pacjentów, u których stosowano wcześniej pewne określone rodzaje leczenia raka gruczołu krokowego (tj. chemioterapię, ketokonazol, octan abirateronu, aminoglutetymid i (lub) enzalutamid).

Pacjentów randomizowano w stosunku 2:1 do grupy otrzymującej enzalutamid w dawce 160 mg raz na dobę (N = 933) lub grupy otrzymującej placebo (N = 468). Pacjentów klasyfikowano na podstawie czasu do podwojenia stężenia swoistego antygenu sterczowego (PSA) (PSADT) (< 6 miesięcy albo ≥ 6 miesięcy) oraz stosowania leków działających na kości (tak albo nie).

W badanych grupach charakterystyka demograficzna pacjentów i wyjściowy stan zaawansowania choroby były zrównoważone. Mediana wieku w chwili randomizacji wynosiła 74 lata w grupie

enzalutamidu oraz 73 lata w grupie placebo. Większość pacjentów (około 71%) uczestniczących w badaniu była rasy białej, 16% stanowili Azjaci, a 2% – osoby rasy czarnej. Ocena stanu sprawności według skali ECOG wynosiła 0 u 81% pacjentów a u 19% pacjentów wynosiła 1.

Pierwszorzędownym punktem końcowym był czas przeżycia bez przerzutów (MFS), zdefiniowany jako czas od randomizacji do wystąpienia progresji radiologicznej lub zgonu w okresie 112 dni od zakończenia leczenia bez oznak progresji radiologicznej, w zależności od tego, które zdarzenie wystąpiło wcześniej. Głównymi drugorzędowymi punktami końcowymi ocenianymi w badaniu były: czas do wystąpienia progresji PSA, czas do pierwszego zastosowania nowej terapii przeciwnowotworowej (TTA), całkowity czas przeżycia (OS). Dodatkowe drugorzędowe punkty końcowe obejmowały czas do pierwszego zastosowania chemioterapii cytotoksycznej oraz czas przeżycia bez chemioterapii. Wyniki przedstawiono poniżej (tabela 4).

W grupie enzalutamidu wykazano statystycznie istotne, zmniejszenie (o 71%) ryzyka względnego progresji radiologicznej lub zgonu w porównaniu z placebo [HR = 0,29 (95% CI: 0,24; 0,35), $p < 0,0001$]. Mediana MFS wynosiła 36,6 miesiąca (95% CI: 33,1, NR) w grupie enzalutamidu w porównaniu z 14,7 miesiąca (95% CI: 14,2; 15,0) w grupie placebo. Spójne wyniki dotyczące MFS uzyskano również we wszystkich określonych z góry podgrupach pacjentów, wyróżnionych między innymi na podstawie PSADT (<6 miesięcy albo ≥ 6 miesięcy), regionu demograficznego (Ameryka Północna, Europa, pozostałe części świata), wieku (<75 lat lub ≥ 75 lat), wcześniejszego stosowania leku działającego na kości (tak albo nie) (patrz Ryc. 5).

Tabela 4: Podsumowanie wyników badania PROSPER dotyczących skuteczności (analiza populacji zgodnej z zamiarem leczenia)

	Enzalutamid (N = 933)	Placebo (N = 468)
Pierwszorzędowny punkt końcowy		
Czas przeżycia bez przerzutów		
Liczba zdarzeń (%)	219 (23,5)	228 (48,7)
Mediana, miesiące (95% CI) ¹	36,6 (33,1, NR)	14,7 (14,2; 15,0)
Współczynnik ryzyka (95% CI) ²	0,29 (0,24; 0,35)	
Wartość p ³	$p < 0,0001$	
Główne drugorzędowe punkty końcowe w ocenie skuteczności		
Całkowity czas przeżycia⁴		
Liczba zdarzeń (%)	288 (30,9)	178 (38,0)
Mediana, miesiące (95% CI) ¹	67,0 (64,0; NR)	56,3 (54,4; 63,0)
Współczynnik ryzyka (95% CI) ²	0,734 (0,608; 0,885)	
Wartość p ³	$p = 0,0011$	
Czas do progresji PSA		
Liczba zdarzeń (%)	208 (22,3)	324 (69,2)
Mediana, miesiące (95% CI) ¹	37,2 (33,1, NR)	3,9 (3,8; 4,0)
Współczynnik ryzyka (95% CI) ²	0,07 (0,05; 0,08)	
Wartość p ³	$p < 0,0001$	
Czas do pierwszego zastosowania nowego leczenia przeciwnowotworowego		
Liczba zdarzeń (%)	142 (15,2)	226 (48,3)
Mediana, miesiące (95% CI) ¹	39,6 (37,7, NR)	17,7 (16,2; 19,7)
Współczynnik ryzyka (95% CI) ²	0,21 (0,17; 0,26)	
Wartość p ³	$p < 0,0001$	

NR = nieosiągnięte

1. Na podstawie krzywej Kaplana-Meiera.

- HR określa się w oparciu o model regresji Coxa (z leczeniem jako jedyną współzmienną) stratyfikowany według czasu do podwojenia poziomu PSA oraz wcześniejszego lub równoczesnego stosowania leków działających na kości. HR określa się w odniesieniu do placebo, przy czym wartość <1 wskazuje na przewagę enzalutamidu.
- Wartość p określa się w oparciu o stratyfikowany test logarytmiczny rang na podstawie czasu do podwojenia poziomu PSA (<6 miesięcy, ≥ 6 miesięcy) oraz wcześniejszego lub równoczesnego stosowania leków działających na kości (tak, nie).
- Na podstawie wcześniej określonej analizy okresowej z datą odcięcia danych 15 października 2019 r.

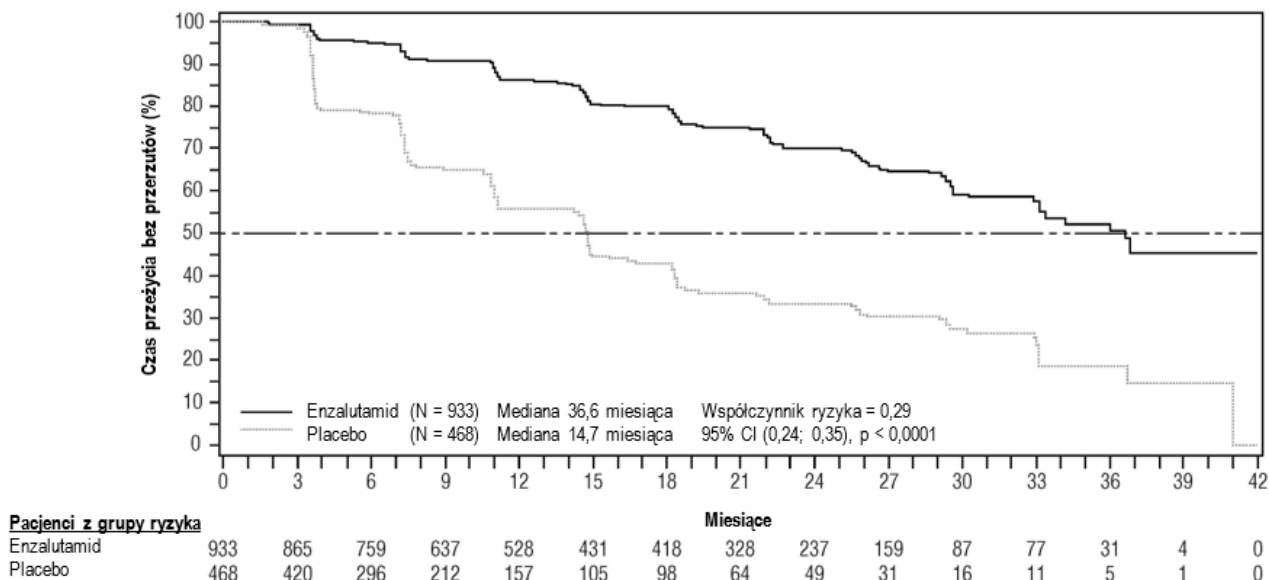

Rycina 5: Krzywe Kaplana-Meiera dotyczące czasu przeżycia bez przerzutów w badaniu PROSPER (analiza populacji zgodnej z zamiarem leczenia)

W analizie końcowej, dotyczącej całkowitego czasu przeżycia przeprowadzonej po zaobserwowaniu 466 zgonów, wykazano statystycznie znaczącą poprawę całkowitego przeżycia u pacjentów zrandomizowanych do grupy otrzymującej enzalutamid w porównaniu z pacjentami zrandomizowanymi do grupy otrzymującej placebo ze zmniejszeniem ryzyka zgonu o 26,6% [współczynnik ryzyka (HR) = 0,734, (95% CI: 0,608; 0,885), p = 0,0011] (patrz Ryc. 6). Mediana czasu obserwacji kontrolnej wynosiła odpowiednio 48,6 i 47,2 miesiące dla grupy enzalutamidu i placebo. U trzydziestu trzech procent pacjentów leczonych enzalutamidem i 65% pacjentów otrzymujących placebo zastosowano następnie co najmniej jeden schemat leczenia przeciwnowotworowego, który mógł wydłużyć całkowity czas przeżycia.

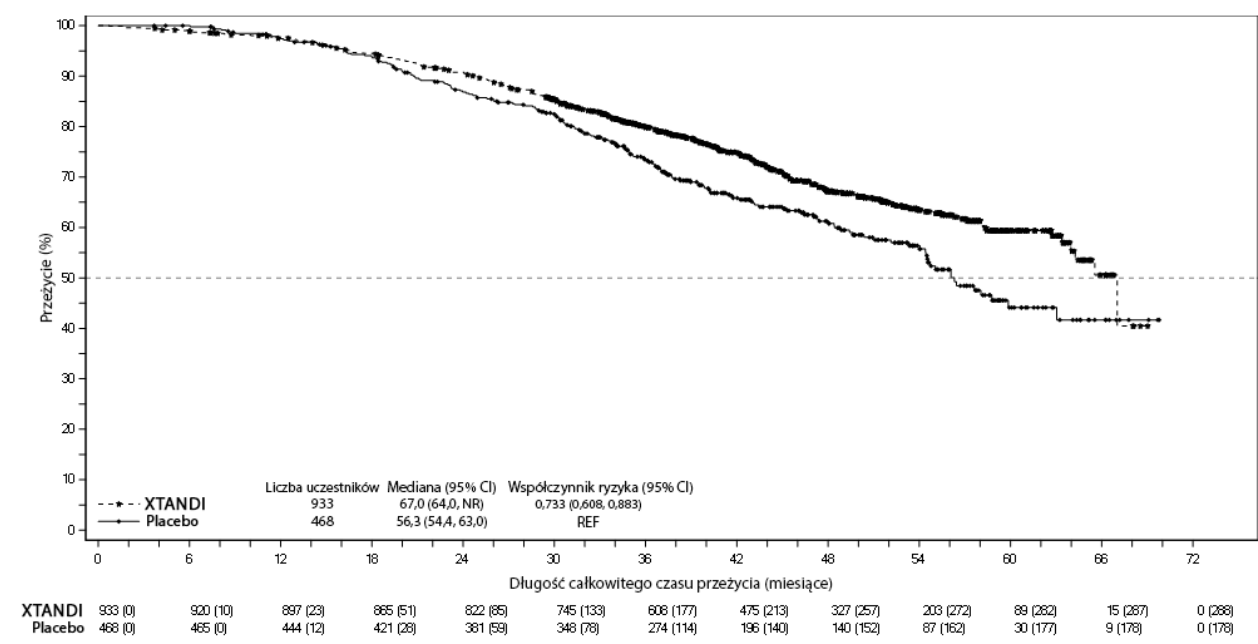

Rycina 6: Krzywe Kaplana-Meiera dotyczące całkowitego czasu przeżycia w badaniu PROSPER (analiza populacji zgodnej z zamiarem leczenia)

W grupie enzalutamidu wykazano statystycznie istotne zmniejszenie (o 93%) ryzyka względnego progresji PSA w porównaniu z placebo [HR = 0,07 (95% CI: 0,05; 0,08), $p < 0,0001$]. Mediana czasu do wystąpienia progresji PSA wyniosła 37,2 miesiąca (95% CI: 33,1, n.o.) w grupie enzalutamidu w porównaniu z 3,9 miesiąca (95% CI: 3,8; 4,0) w grupie placebo.

W grupie enzalutamidu wykazano statystycznie istotne wydłużenie czasu do pierwszego zastosowania nowego leczenia przeciwnowotworowego w porównaniu z placebo [HR = 0,21 (95% CI: 0,17; 0,26), $p < 0,0001$]. Mediana czasu do pierwszego zastosowania nowego leczenia przeciwnowotworowego wyniosła 39,6 miesiąca (95% CI: 37,7, n.o.) w grupie enzalutamidu w porównaniu z 17,7 miesiąca (95% CI: 16,2; 19,7) w grupie placebo (patrz Ryc. 7).

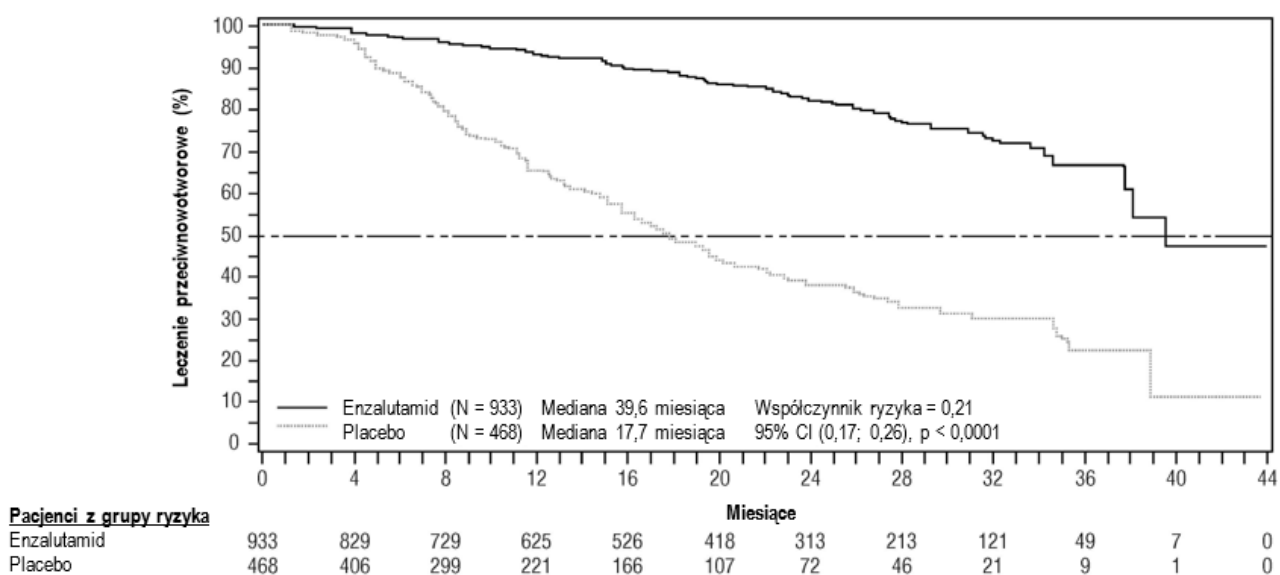

Rycina 7: Krzywe Kaplana-Meiera dotyczące czasu do pierwszego zastosowania nowego leczenia przeciwnowotworowego w badaniu PROSPER (analiza populacji zgodnej z zamiarem leczenia)

Badanie MDV3100-09 (STRIVE) (pacjenci z CRPC bez przerzutów/z przerzutami, którzy nie otrzymywali wcześniej chemioterapii)

Do badania STRIVE zakwalifikowano 396 pacjentów z CRPC bez przerzutów lub z przerzutami, u których wystąpiła serologiczna lub radiologiczna progresja choroby pomimo podstawowej terapii przeciwandrogennej, zrandomizowanych do grup otrzymujących enzalutamid w dawce 160 mg raz na dobę (N = 198) lub bikalutamid w dawce 50 mg raz na dobę (N = 198). Pierwszorzędowym punktem końcowym był PFS, zdefiniowany jako czas od randomizacji do wystąpienia pierwszych obiektywnych oznak progresji radiologicznej, progresji PSA lub zgonu w trakcie badania. Mediana PFS wyniosła 19,4 miesiąca (95% CI: 16,5, nieosiągnięte) w grupie enzalutamidu w porównaniu z 5,7 miesiąca (95% CI: 5,6; 8,1) w grupie bikalutamidu [HR = 0,24 (95% CI: 0,18; 0,32), p < 0,0001]. We wszystkich określonych z góry podgrupach pacjentów zaobserwowano spójne korzyści dotyczące PFS związane ze stosowaniem enzalutamidu, większe niż w przypadku bikalutamidu. W podgrupie pacjentów bez przerzutów (N = 139) zdarzenia określające PFS wystąpiły łącznie u 19 z 70 (27,1%) pacjentów leczonych enzalutamidem oraz u 49 z 69 (71,0%) pacjentów leczonych bikalutamidem (łącznie 68 zdarzeń). Współczynnik ryzyka wynosił 0,24 (95% CI: 0,14; 0,42), a mediana czasu do wystąpienia zdarzenia określającego PFS nie została osiągnięta w grupie enzalutamidu w porównaniu z 8,6 miesiąca w grupie bikalutamidu (patrz Ryc. 8).

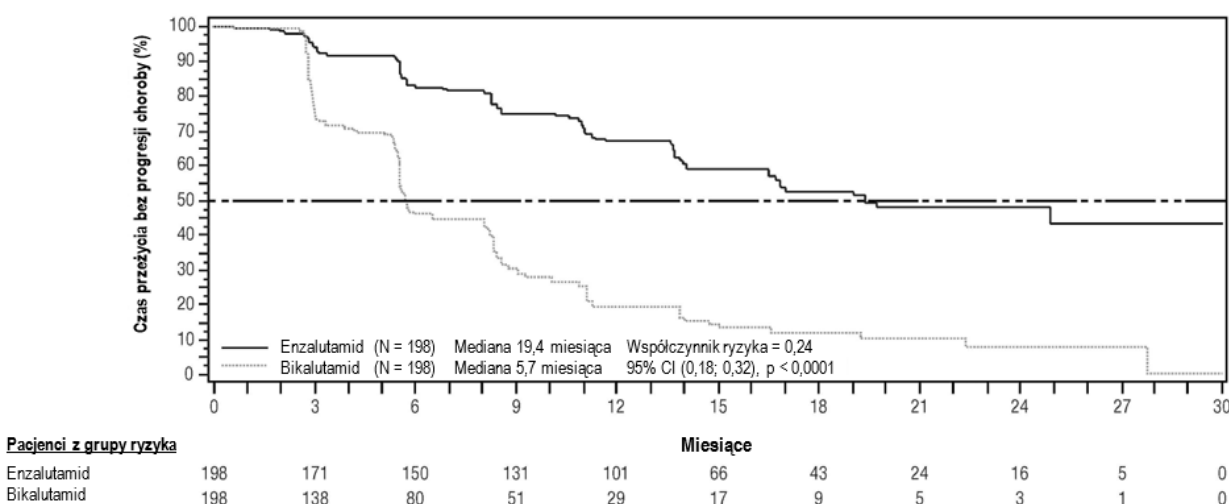

Rycina 8: Krzywe Kaplana-Meiera dotyczące czasu przeżycia bez progresji w badaniu STRIVE (analiza populacji zgodnej z zamiarem leczenia)

Badanie 9785-CL-0222 (TERRAIN) (pacjenci z przerzutowym CRPC, którzy nie otrzymywali wcześniej chemioterapii)

Do badania TERRAIN włączono 375 pacjentów z przerzutowym CRPC, u których wcześniej nie stosowano chemioterapii i leczenia antyandrogenami i zrandomizowano ich do grupy otrzymującej enzalutamid w dawce 160 mg raz na dobę (N = 184) albo do grupy, której podawano bikalutamid w dawce 50 mg raz na dobę (N = 191). Mediana PFS wynosiła 15,7 miesiąca w grupie otrzymującej enzalutamid i 5,8 miesiąca w grupie otrzymującej bikalutamid [HR = 0,44 (95% CI: 0,34; 0,57), p < 0,0001]. Czas przeżycia bez progresji zdefiniowano jako czas bez obiektywnych cech progresji radiologicznej potwierdzony niezależną, centralną oceną, po którym wystąpiły powikłania ze strony układu kostnego, rozpoczęto leczenie przeciwnowotworowe lub nastąpił zgon z jakiegokolwiek przyczyny, cokolwiek nastąpiło pierwsze. Stałą korzyść w postaci PFS obserwowano we wszystkich wcześniej zdefiniowanych podgrupach pacjentów.

Badanie MDV3100-03 (PREVAIL) (pacjenci z przerzutowym CRPC nieleczeni wcześniej chemioterapią)

Całkowitą liczbę 1717 pacjentów bez objawów lub z łagodnymi objawami, dotąd nieleczonych chemioterapią, zrandomizowano w stosunku 1:1, do grupy otrzymującej doustnie enzalutamid w dawce 160 mg raz na dobę (N = 872) lub do grupy przyjmującej doustnie placebo raz na dobę (N = 845). Do udziału w badaniu dopuszczono pacjentów z chorobą trzewną, pacjentów z łagodną lub umiarkowaną niewydolnością serca (klasa I lub II wg NYHA) w wywiadzie i pacjentów przyjmujących produkty lecznicze obniżające próg drgawkowy. Wykluczono pacjentów z napadem drgawkowym w wywiadzie lub opisanym w wywiadzie czynnikiem predysponującym do jego wystąpienia i pacjentów z umiarkowanym lub ciężkim bólem spowodowanym rakiem gruczołu krokowego. Leczenie kontynuowano do momentu progresji choroby (potwierdzona progresja w ocenie radiologicznej, zdarzenie ze strony układu kostno- szkieletowego lub progresja kliniczna) i rozpoczęcia chemioterapii lekami cytotoksycznymi lub badanym lekiem, lub do wystąpienia nieakceptowalnej toksyczności.

W badanych grupach porównywano charakterystykę demograficzną pacjentów i wyjściowy stan zaawansowania choroby. Średni wiek wynosił 71 lat (zakres 42 - 93), a rozkład rasowy był następujący: 77% rasa kaukaska, 10% rasa azjatycka, 2% rasa czarna i 11% inna rasa lub rasa nieznana. Ocena stanu czynnościowego według skali ECOG wynosiła 0 u sześćdziesięciu ośmiu procent (68%) pacjentów i u 32% pacjentów wynosiła 1. U 67% pacjentów ocena bólu w punkcie początkowym, według skróconego formularza pomiaru bólu (ang. *Brief Pain Inventory Short Form*) (najmocniejszy ból w ciągu ostatnich 24 godzin na skali od 0 do 10), wynosiła 0-1 (bez objawów) a u 32% pacjentów wynosiła 2-3 (łagodne objawy). U około 45% pacjentów w czasie włączenia do badania występowała mierzalna zmiana w tkankach miękkich, a u 12% pacjentów przerzuty trzewne (płuco i (lub) wątroba).

Równorzędnymi, pierwszorzędowymi punktami końcowymi skuteczności były całkowity czas przeżycia i czas przeżycia bez progresji potwierdzonej radiologicznie (ang. *radiographic progression-free survival*, rPFS). Oprócz równorzędnych, pierwszorzędowych punktów końcowych oceniano również korzyści: czas do rozpoczęcia chemioterapii lekami cytotoksycznymi, najlepszą odpowiedź ze strony tkanek miękkich, czas do pierwszego zdarzenia ze strony układu kostno-szkieletowego, odpowiedź PSA ($\geq 50\%$ zmniejszenie wartości początkowej), czas do progresji PSA i czas do degradacji łącznego wyniku FACT-P.

Progresję w ocenie radiologicznej oceniano przy użyciu obrazowania sekwencyjnego zgodnie z definicją według kryteriów Prostate Cancer Clinical Trials Working Group 2 (PCWG2) (dla zmian kostnych) i (lub) kryteriów Response Evaluation Criteria in Solid Tumors (RECIST v 1.1) (dla zmian w tkankach miękkich). Analiza rPFS wykorzystywała ocenę progresji radiologicznej zweryfikowanej centralnie.

We wcześniej zdefiniowanej analizie okresowej dla całkowitego przeżycia, przeprowadzonej po zaobserwowaniu 540 zgonów, leczenie enzalutamidem wykazało statystycznie znaczącą poprawę całkowitego przeżycia w porównaniu z leczeniem placebo, ze zmniejszeniem ryzyka zgonu o 29,4% [HR = 0,706 (95% CI: 0,60; 0,84), $p < 0,0001$]. Analizę przeżywalności zaktualizowano po zaobserwowaniu 784 zgonów. Wyniki tej analizy były spójne z wynikami analizy okresowej (Tabela 5). Zaktualizowana analiza obejmowała 52% pacjentów leczonych enzalutamidem i 81% pacjentów przyjmujących placebo, którzy otrzymali kolejne terapie CRPC z przerzutami, mogące wydłużać całkowite przeżycie.

Końcowa analiza 5-letnich danych z badania PREVAIL wykazała utrzymanie statystycznie istotnego wydłużenia całkowitego czasu przeżycia u pacjentów leczonych enzalutamidem w porównaniu z pacjentami otrzymującymi placebo [HR = 0,835, (95% CI: 0,75; 0,93); $p = 0,0008$] pomimo, że 28% pacjentów z grupy placebo przeszło do grupy leczonej enzalutamidem. Pięcioletni wskaźnik czasu przeżycia całkowitego wyniósł 26% dla ramienia enzalutamidu w porównaniu z 21% dla ramienia placebo.

Tabela 5: Całkowite przeżycie pacjentów leczonych enzalutamidem lub placebo w badaniu PREVAIL (analiza populacji zgodnej z zamiarem leczenia)

	Enzalutamid (N = 872)	Placebo (N = 845)
Wcześniej zdefiniowana analiza okresowa		
Liczba zgonów (%)	241 (27,6%)	299 (35,4%)
Mediana przeżycia, miesiące (95% CI)	32,4 (30,1; NR)	30,2 (28,0; NR)
Wartość p ¹	p < 0,0001	
Współczynnik ryzyka (95% CI) ²	0,71 (0,60; 0,84)	
Zaktualizowana analiza czasu przeżycia		
Liczba zgonów (%)	368 (42,2%)	416 (49,2%)
Mediana przeżycia, miesiące (95% CI)	35,3 (32,2; NR)	31,3 (28,8; 34,2)
Wartość p ¹	p = 0,0002	
Współczynnik ryzyka (95% CI) ²	0,77 (0,67; 0,88)	
5-letnia analiza czasu przeżycia		
Liczba zgonów (%)	689 (79)	693 (82)
Mediana przeżycia, miesiące (95% CI)	35,5 (33,5; 38,0)	31,4 (28,9; 33,8)
Wartość p ¹	p = 0,0008	
Współczynnik ryzyka (95% CI) ²	0,835 (0,75; 0,93)	

NR = nieosiągnięte

1. Wartość p pochodzi z niestratyfikowanego testu log-rank.

2. Wartość współczynnika ryzyka pochodzi z niestratyfikowanego modelu proporcjonalnego ryzyka. Współczynnik ryzyka < 1 na korzyść enzalutamidu.

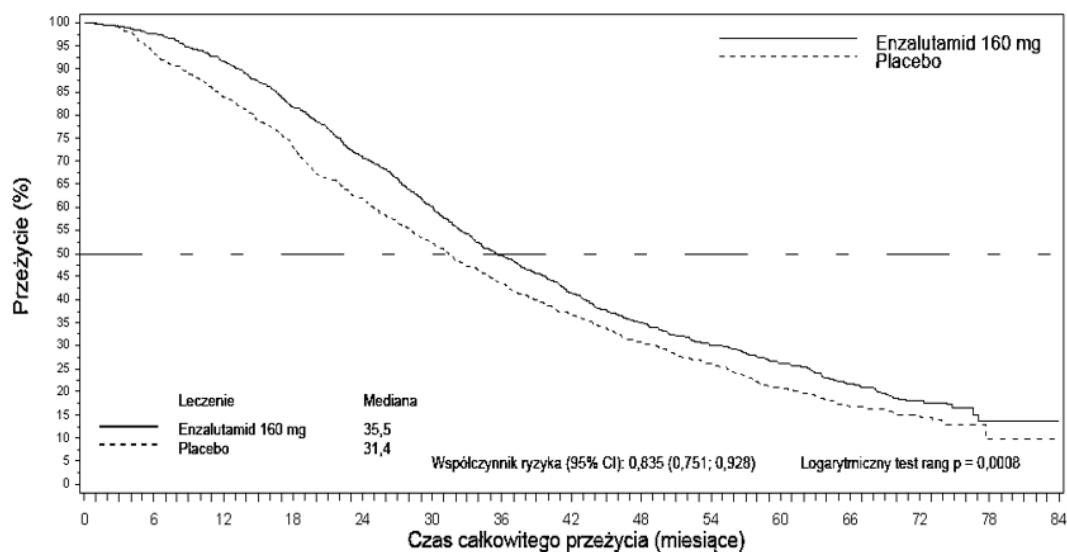

Enzalutamid 160 mg:	872	850	798	710	611	519	421	351	296	252	215	145	61	5	0
Pacjenci w grupie ryzyka	872	850	798	710	611	519	421	351	296	252	215	145	61	5	0
Placebo:	845	782	702	612	514	431	354	296	245	206	162	95	39	3	0
Pacjenci w grupie ryzyka	845	782	702	612	514	431	354	296	245	206	162	95	39	3	0

Rycina 9: Krzywe Kaplana-Meiera dotyczące całkowitego czasu przeżycia na podstawie 5-letniej analizy przeżycia z badania PREVAIL (analiza populacji zgodnej z zamiarem leczenia)

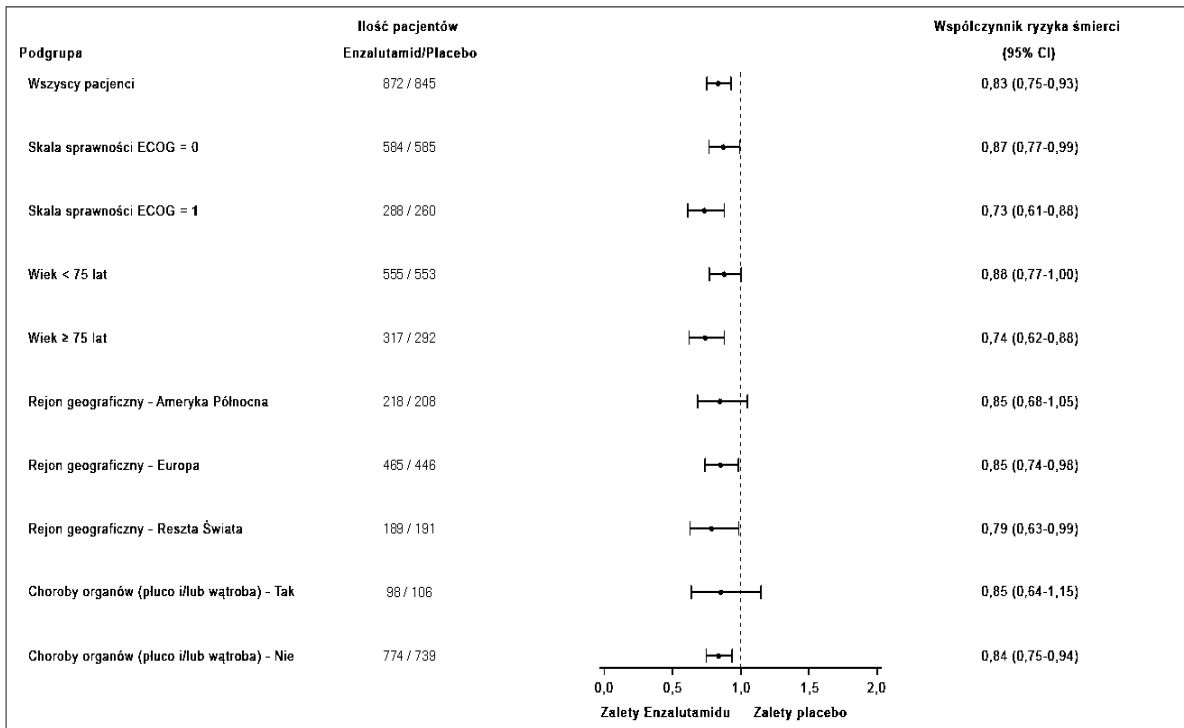

Rycina 10: 5-letnia analiza całkowitego czasu przeżycia w podgrupach: współczynniki ryzyka i 95% przedziały ufności w badaniu PREVAIL (analiza populacji zgodnej z zamiarem leczenia)

We wcześniej zdefiniowanej analizie rPFS wykazano statystycznie znaczącą poprawę między grupami terapeutycznymi ze zmniejszeniem o 81,4% ryzyka progresji w ocenie radiologicznej lub zgonu [HR = 0,19 (95% CI: 0,15; 0,23), $p < 0,0001$]. U sto osiemnastu (14%) pacjentów leczonych enzalutamidem i 321 (40%) pacjentów otrzymujących placebo wystąpiło zdarzenie. W grupie leczonej enzalutamidem nie uzyskano mediany rPFS (95% CI: 13,8, nie uzyskano), a w grupie leczonej placebo wynosiła ona 3,9 miesiąca (95% CI: 3,7; 5,4) (Ryc. 11). Spójną korzyść rPFS obserwowano we wszystkich wcześniej zdefiniowanych podgrupach pacjentów (np. wiek, początkowy ogólny stan czynnościowy wg skali ECOG, początkowe wartości PSA i LDH, punktacja w skali Gleasona w momencie rozpoznania i choroba trzewna w momencie skriningu). Wcześniej zdefiniowana analiza rPFS z okresu obserwacji, na podstawie oceny badacza dotyczącej progresji potwierdzonej w ocenie radiologicznej, wykazała statystycznie znaczącą poprawę między grupami terapeutycznymi ze zmniejszeniem o 69,3% ryzyka progresji w ocenie radiologicznej lub zgonu [HR = 0,31 (95% CI: 0,27; 0,35), $p < 0,0001$]. Mediana rPFS wynosiła 19,7 miesiąca w grupie otrzymującej enzalutamid i 5,4 miesiąca w grupie otrzymującej placebo.

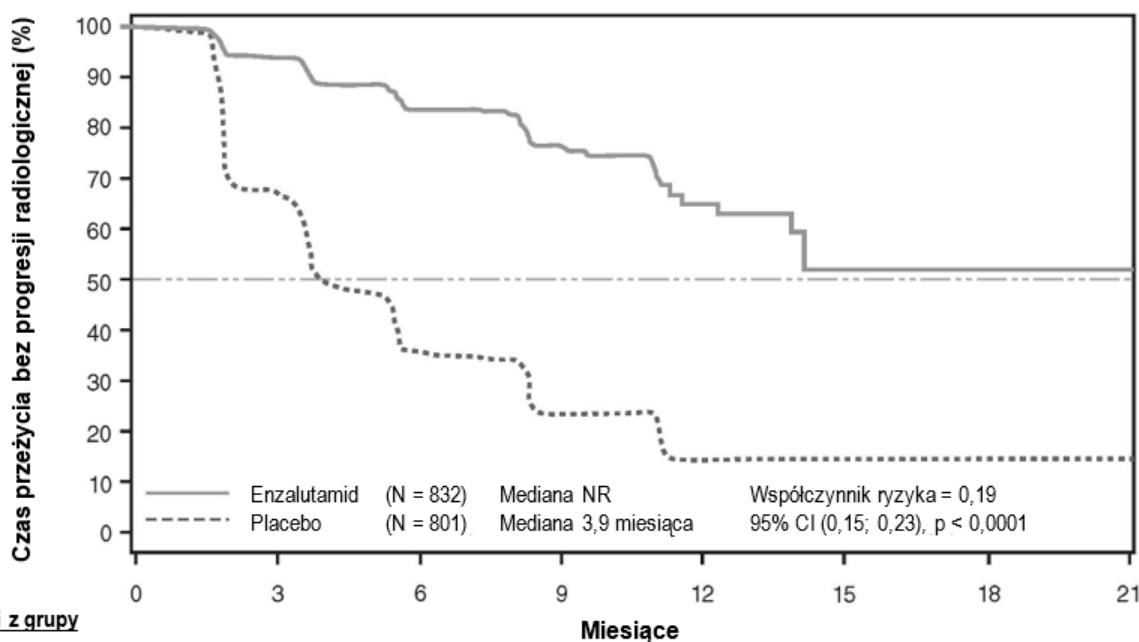

W momencie analizy pierwszorzędowej zrandomizowano 1633 pacjentów.

Rycina 11: Krzywe Kaplana-Meiera dotyczące czasu przeżycia bez progresji radiologicznej w badaniu PREVAIL (analiza populacji zgodnej z zamiarem leczenia)

Oprócz równorzędnych, pierwszorzędowych punktów końcowych skuteczności wykazano również statystycznie znamiennej poprawę dla następujących, prospektywnie zdefiniowanych punktów końcowych.

Mediana czasu do rozpoczęcia chemioterapii lekami cytotoksycznymi wynosiła 28,0 miesięcy dla pacjentów otrzymujących enzalutamid i 10,8 miesiąca dla pacjentów otrzymujących placebo [HR = 0,35 (95% CI: 0,30; 0,40), p < 0,0001].

Odsetek pacjentów leczonych enzalutamidem ze zmianami mierzalnymi choroby na początku badania, u których wystąpiła obiektywna odpowiedź ze strony tkanek miękkich wynosił 58,8% (95% CI: 53,8; 63,7) w porównaniu z 5,0% (95% CI: 3,0; 7,7) w grupie otrzymującej placebo. Różnica bezwzględna w obiektywnej odpowiedzi ze strony tkanek miękkich między ramieniem, w którym podawano enzalutamid i ramieniem, w którym podawano placebo wynosiła [53,9% (95% CI: 48,5; 59,1), p < 0,0001]. Całkowite odpowiedzi zgłoszono u 19,7% pacjentów leczonych enzalutamidem w porównaniu z 1,0% pacjentów otrzymujących placebo, a odpowiedzi częściowe zgłoszono u 39,1% pacjentów leczonych enzalutamidem w porównaniu z 3,9% pacjentów otrzymujących placebo.

Enzalutamid znacząco zmniejszał ryzyko wystąpienia pierwszego zdarzenia ze strony układu kostno-szkieletowego - o 28% [HR = 0,718 (95% CI: 0,61; 0,84), p < 0,0001]. Zdarzenie ze strony układu kostno-szkieletowego zdefiniowano jako radioterapię lub zabieg chirurgiczny kości w leczeniu raka gruczołu krokowego, złamanie patologiczne kości, ucisk rdzenia kręgowego lub zmianę leczenia przeciwnowotworowego w celu leczenia bólu kostnego. Analiza obejmowała 587 zdarzeń ze strony układu kostno-szkieletowego, spośród których 389 zdarzeń (66,3%) dotyczyło radioterapii kości, 79 zdarzeń (13,5%) to ucisk rdzenia kręgowego, 70 zdarzeń (11,9%) to złamania patologiczne, 45 zdarzeń (7,6%) to zmiana leczenia przeciwnowotworowego w celu leczenia bólu kostnego, a 22 zdarzenia (3,7%) to zabiegi chirurgiczne kości.

Pacjenci otrzymujący enzalutamid wykazali istotnie większy całkowity odsetek odpowiedzi PSA (zdefiniowanej jako $\geq 50\%$ zmniejszenie wartości początkowej) w porównaniu z pacjentami otrzymującymi placebo, 78,0% wobec 3,5% (różnica = 74,5%, $p < 0,0001$). Mediana czasu do progresji PSA według kryteriów PCWG2 wynosiła 11,2 miesiąca dla pacjentów leczonych enzalutamidem i 2,8 miesiąca dla pacjentów otrzymujących placebo [HR = 0,17, (95% CI: 0,15; 0,20), $p < 0,0001$].

Leczenie enzalutamidem zmniejszyło ryzyko degradacji FACT-P o 37,5% w porównaniu z placebo ($p < 0,0001$). Mediana czasu do degradacji FACT-P wynosiła 11,3 miesiąca w grupie otrzymującej enzalutamid i 5,6 miesiąca w grupie otrzymującej placebo.

Badanie CRPC2 (AFFIRM) (pacjenci z przerzutowym CRPC otrzymujący uprzednio chemioterapię)

Skuteczność i bezpieczeństwo enzalutamidu u pacjentów z CRPC z przerzutami, leczonych uprzednio docetaksemem i stosujących analog LHRH lub po orchidektomii oceniano w randomizowanym kontrolowanym placebo, wielośrodkowym badaniu klinicznym 3. fazy. Całkowitą liczbę 1199 pacjentów zrandomizowano w stosunku 2:1 do dwóch grup, otrzymujących odpowiednio doustnie enzalutamid w dawce 160 mg raz na dobę ($N = 800$) lub placebo raz na dobę ($N = 399$). Pacjentom pozwolono na dobrowolne przyjmowanie prednizonu (maksymalna dozwolona dawka dobową wynosiła 10 mg prednizonu lub jego odpowiednika). Pacjentów zrandomizowano do ramienia, w którym kontynuowano leczenie do momentu progresji choroby (określonej jako potwierdzona progresja w ocenie radiologicznej lub wystąpienie objawów ze strony układu kostno-szkieletowego) i rozpoczęcia nowego, układowego leczenia przeciwnowotworowego, wystąpienia nieakceptowalnej toksyczności lub wycofania z badania.

Poniższe cechy demograficzne oraz wyjściowy stan zaawansowania choroby były równomiernie rozłożone w ramionach badania. Średni wiek wynosił 69 lat (zakres 41 - 92). Rozkład rasowy był następujący: 93% rasa kaukaska, 4% rasa czarna, 1% rasa azjatycka oraz 2% inna rasa. Ogólny stan czynnościowy według skali ECOG (ang. *Eastern Cooperative Oncology Group*) u 91,5% pacjentów wynosił od 0 do 1 oraz 2 dla 8,5% pacjentów. U 28% pacjentów średnia ocena bólu wynosiła ≥ 4 (ból oceniany wg skali pomiaru bólu (ang. *Brief Pain Inventory*, BPI), jest to średnia ze zgłaszanych przez pacjenta przypadków najmocniejszego bólu w ciągu ostatnich 24 godzin, obliczona na siedem dni przed randomizacją). U większości pacjentów (91%) wystąpiły przerzuty do kości, u 23% pacjentów przerzuty objęły płuca i (lub) wątrobę. Na początku badania, u 41% zrandomizowanych pacjentów występowała progresja tylko w odniesieniu do stężenia PSA, natomiast u 59% pacjentów występowała progresja potwierdzona oceną radiologiczną. Na początku badania 51% pacjentów przyjmowało bisfosfoniary.

Z badania AFFIRM wyłączono pacjentów ze schorzeniami predysponującymi do wystąpienia drgawek (patrz punkt 4.8) oraz przyjmujących produkty lecznicze obniżające próg drgawkowy, oraz pacjentów z istotnymi klinicznie chorobami układu krążenia, takimi jak niekontrolowane nadciśnienie, przebyty niedawno zawał mięśnia sercowego lub niestabilna dusznica, niewydolność serca klasy III lub IV według NYHA (ang. *New York Heart Association*) (chyba, że frakcja wyrzutowa wynosiła $\geq 45\%$), istotne klinicznie komorowe zaburzenia rytmu lub blok przedsionkowo-komorowy (bez stałego rozrusznika serca).

Protokół wcześniej zdefiniowanej analizy okresowej, przeprowadzonej po śmierci 520 pacjentów, wykazał statystycznie istotną wyższość czasu przeżycia całkowitego w grupie pacjentów otrzymujących enzalutamid, w porównaniu do grupy otrzymującej placebo (Tabela 6 oraz Ryc. 12 i 13).

Tabela 6: Całkowite przeżycie pacjentów leczonych enzalutamidem lub placebo w badaniu AFFIRM (analiza populacji zgodnej z zamiarem leczenia)

	Enzalutamid (N = 800)	Placebo (N = 399)
Zgony (%)	308 (38,5%)	212 (53,1%)
Mediana czasu przeżycia (miesiące) (95% CI)	18,4 (17,3; NR)	13,6 (11,3; 15,8)
Wartość p ¹	p < 0,0001	
Współczynnik ryzyka (95% CI) ²	0,63 (0,53; 0,75)	

NR = nieosiągnięte

1. Wartość p pochodzi z testu log-rank, stratyfikowanego wg oceny stanu czynnościowego ECOG (0–1 vs. 2) i średniej oceny bólu (< 4 vs. ≥ 4).
2. Wartość współczynnika ryzyka pochodzi z proporcjonalnie stratyfikowanego modelu ryzyka. Współczynnik ryzyka < 1 na korzyść enzalutamidu.

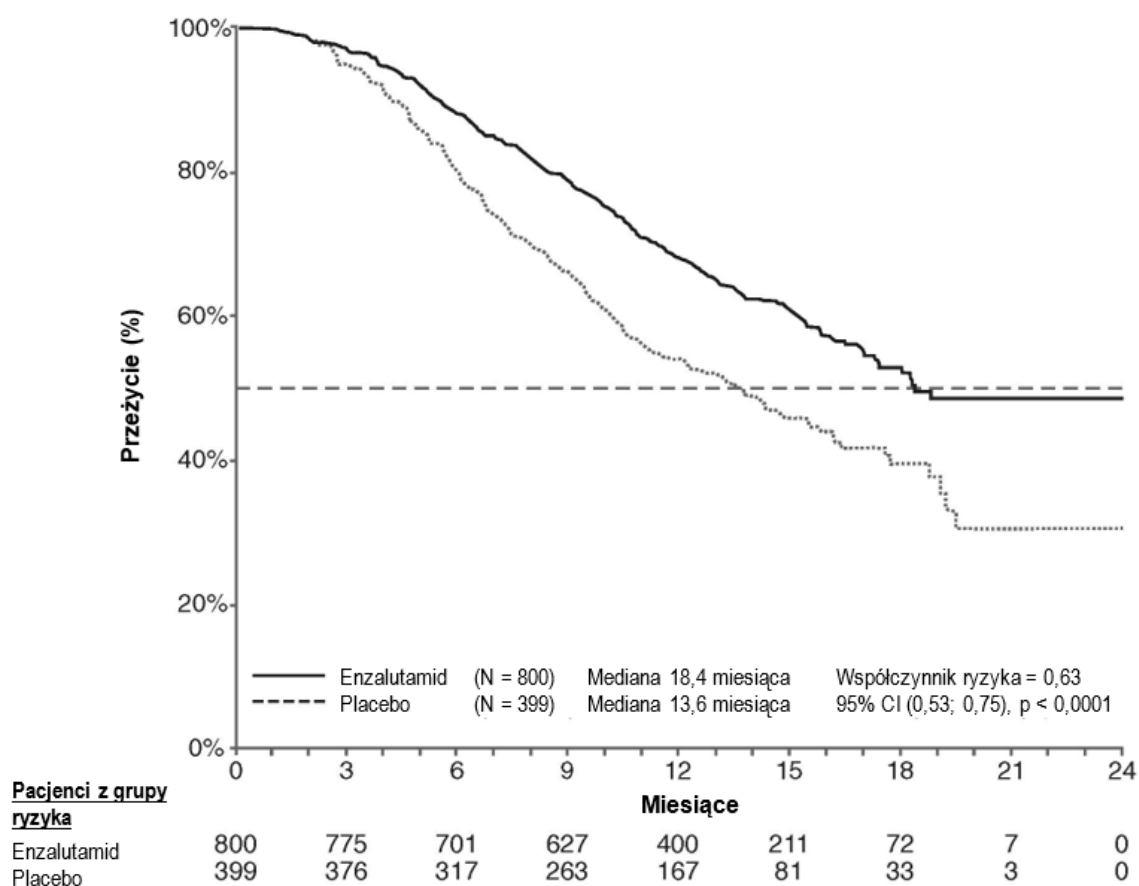

Rycina 12: Krzywe Kaplana-Meiera dotyczące całkowitego czasu przeżycia w badaniu AFFIRM (analiza populacji zgodnej z zamiarem leczenia)

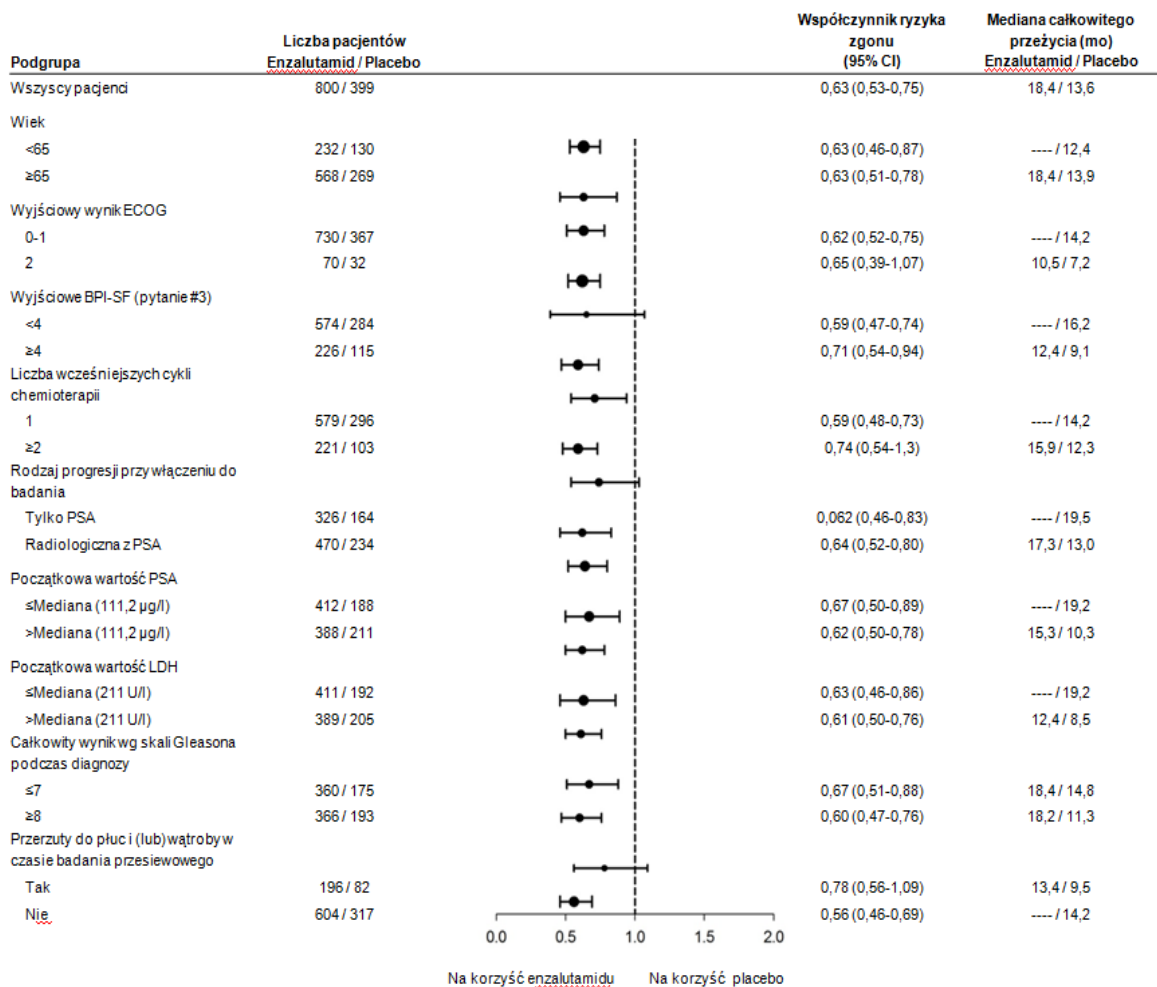

ECOG: ang. *Eastern Cooperative Oncology Group*; BPI-SF: ang. *Brief Pain Inventory-Short Form*;
PSA: ang. *Prostate Specific Antigen*

Rycina 13: Całkowity czas przeżycia w podgrupach w badaniu AFFIRM – współczynnik ryzyka i 95% przedział ufności

Dodatkowo, obserwowana poprawa w całkowitym czasie przeżycia, kluczowe, drugorzędowe punkty końcowe (progresja PSA, czas przeżycia bez progresji potwierdzony oceną radiologiczną oraz czas, po którym wystąpiły pierwsze objawy ze strony układu kostnego) faworyzowały enzalutamid i były znaczące statystycznie po dostosowaniu do testów wielokrotnych.

Czas przeżycia bez progresji potwierdzony oceną radiologiczną oceniony przez badaczy za pomocą kryteriów RECIST wersja 1,1 (ang. *Response Evaluation Criteria In Solid Tumors*) dla tkanek miękkich oraz poprzez obecność w badaniu kości 2 lub więcej zmian patologicznych, wynosił 8,3 miesiąca dla pacjentów leczonych enzalutamidem oraz 2,9 miesiąca dla pacjentów otrzymujących placebo [HR = 0,40 (95% CI: 0,35; 0,47), $p < 0,0001$]. Analiza obejmowała 216 zgonów bez udokumentowanej progresji oraz 645 zgonów z udokumentowaną progresją, spośród których 303 (47%) były związane z progresją zmian w tkankach miękkich, 268 (42%) było związanych z progresją zmian patologicznych w kościach oraz 74 (11%) były związane zarówno ze zmianami w tkankach miękkich, jak i kościach.

Potwierdzone zmniejszenie PSA o 50% lub 90% wynosiło odpowiednio 54% oraz 24,8% dla pacjentów leczonych enzalutamidem, natomiast dla pacjentów otrzymujących placebo odpowiednio 1,5% oraz 0,9% ($p < 0,0001$). Mediana do progresji PSA wynosiła 8,3 miesiąca dla pacjentów leczonych enzalutamidem i 3,0 miesiące dla pacjentów otrzymujących placebo [HR = 0,25 (95% CI: 0,20; 0,30), $p < 0,0001$].

Mediana do wystąpienia pierwszych objawów ze strony układu kostno-szkieletowego, wynosiła 16,7 miesiąca dla pacjentów leczonych enzalutamidem oraz 13,3 miesiąca dla pacjentów otrzymujących placebo [HR = 0,69 (95% CI: 0,57; 0,84), $p < 0,0001$]. Objawy ze strony układu kostnego zdefiniowano jako wymagające radioterapii lub zabiegów chirurgicznych kości, złamanie patologiczne, ucisk rdzenia kręgowego lub zmiana leczenia przeciwnowotworowego na leczenie bólu kostnego. Analiza obejmowała 448 zdarzeń dotyczących układu kostnego, spośród których 277 (62%) zdarzeń dotyczyło radioterapii kości, 95 (21%) ucisku rdzenia kręgowego, 47 (10%) złamań patologicznych, 36 (8%) zmiany leczenia przeciwnowotworowego na leczenie bólu kostnego oraz 7 (2%) zabiegu chirurgicznego kości.

Badanie 9785-CL-0410 (podawanie enzalutamidu po leczeniu abirateronem u pacjentów z przerzutowym CRPC)

Do badania z pojedynczym ramieniem włączono 214 pacjentów z progresją w przebiegu przerzutowego CRPC, którym podawano enzalutamid (160 mg raz na dobę) po co najmniej 24-tygodniowym, wcześniejszym leczeniu octanem abirateronu, jednocześnie przyjmujących prednizon. Mediana rPFS (czas przeżycia bez progresji potwierdzonej radiologicznie, pierwszorzędowy punkt końcowy badania) wynosiła 8,1 miesiąca (95% CI: 6,1; 8,3). Nie osiągnięto mediany całkowitego czasu przeżycia (ang. *overall survival*, OS). Odpowiedź PSA (zdefiniowana jako $\geq 50\%$ zmniejszenie stężenia w odniesieniu do wartości początkowych) wynosiła 22,4% (95% CI: 17,0; 28,6). U 69 pacjentów otrzymujących wcześniej chemioterapię, mediana rPFS wynosiła 7,9 miesiąca (95% CI: 5,5; 10,8). Odpowiedź PSA uzyskano u 23,2% (95% CI: 13,9; 34,9). U 145 pacjentów, którzy nie otrzymali wcześniej chemioterapii, mediana rPFS wynosiła 8,1 miesiąca (95% CI: 5,7; 8,3). Odpowiedź PSA uzyskano u 22,1% (95% CI: 15,6; 29,7).

Chociaż u niektórych pacjentów odpowiedź na leczenie enzalutamidem po stosowaniu abirateronu była niewielka, przyczyna tego obecnie nie jest znana. Projekt badania nie umożliwił zidentyfikowania pacjentów, którzy prawdopodobnie odnieśli korzyści z leczenia ani kolejności, w jakiej należy optymalnie podawać enzalutamid i abirateron.

Pacjenci w podeszłym wieku

W kontrolowanych badaniach klinicznych, spośród 5110 pacjentów, którzy otrzymywali enzalutamid, 3988 pacjentów (78%) było w wieku 65 lat i powyżej, a 1703 pacjentów (33%) w wieku 75 lat i powyżej. Nie obserwowano różnic w bezpieczeństwie stosowania i skuteczności między pacjentami w podeszłym wieku a młodszymi.

Dzieci i młodzież

Europejska Agencja Leków uchyliła obowiązek dołączania wyników badań enzalutamidu we wszystkich podgrupach populacji dzieci i młodzieży w leczeniu raka prostaty (stosowanie u dzieci i młodzieży, patrz punkt 4.2).

5.2 Właściwości farmakokinetyczne

Enzalutamid słabo rozpuszcza się w wodzie. Jego rozpuszczalność zwiększa się pod wpływem makrogoliglicerydów kaprylokapronianów, które są emulgatorami powierzchniowymi. W badaniach nieklinicznych absorpcja enzalutamidu była większa, jeśli rozpuszczono go w makrogoliglicerydach kaprylokapronianów.

Farmakokinetykę enzalutamidu oceniano u pacjentów z rakiem prostaty i u zdrowych mężczyzn. Po jednorazowym podaniu doustnym średni okres półtrwania w fazie końcowej ($t_{1/2}$) enzalutamidu wynosi 5,8 dnia (zakres od 2,8 do 10,2 dnia). Stan stacjonarny osiąga on po około jednym miesiącu. Enzalutamid podawany codziennie, doustnie kumuluje się około 8,3-krotnie w porównaniu do pojedynczej dawki. Wahania stężeń w osoczu są niewielkie (stosunek stężenia maksymalnego do minimalnego wynosił 1,25). Enzalutamid jest usuwany z organizmu głównie w wyniku metabolizmu w wątrobie, z wytworzeniem aktywnego metabolitu, który jest tak samo aktywny jak enzalutamid i znajduje się w krążeniu w stężeniu zbliżonym do stężenia enzalutamidu w osoczu.

Wchłanianie

Maksymalne stężenia w osoczu (C_{max}) enzalutamidu obserwuje się 1 do 2 godzin po podaniu. W oparciu o badania bilansu masy, wartość absorpcji enzalutamidu po podaniu doustnym określono na przynajmniej 84,2%. Enzalutamid nie jest substratem nośnika błonowego glikoproteiny P-gp lub BCRP. W stanie stacjonarnym, średnia wartość C_{max} enzalutamidu i jego aktywnego metabolitu wynoszą odpowiednio 16,6 µg/ml (23% współczynnika zmienności [CV]) oraz 12,7 µg/ml (30% CV).

Pokarm nie wpływa w sposób istotny klinicznie na wielkość absorpcji. W badaniach klinicznych produkt Xtandi podawano niezależnie od posiłków.

Dystrybucja

Średnia objętość dystrybucji (V/F) enzalutamidu u pacjentów po pojedynczym podaniu doustnym wynosi 110 L (29% CV). Objętość dystrybucji enzalutamidu jest większa niż objętość całkowitej wody w organizmie, co wskazuje na obszerną dystrybucję pozanaczyniową. Badania na gryzoniach wskazują, że enzalutamid i jego aktywny metabolit mogą przenikać przez barierę krew-mózg.

Enzalutamid wiąże się w 97% do 98% z białkami osocza, głównie albuminami. Aktywny metabolit wiąże się w 95% z białkami osocza. Enzalutamid i inne produkty lecznicze wiążące się w wysokim stopniu z białkami (warfaryna, ibuprofen i kwas salicylowy) nie wypierają się wzajemnie z połączeń białkowych w warunkach *in vitro*.

Metabolizm

Enzalutamid jest w znacznym stopniu metabolizowany. W osoczu ludzkim występują dwa główne metabolity: N-desmetyloenzalutamid (aktywny metabolit) oraz pochodna kwasu karboksylowego (nieaktywny metabolit). Enzalutamid jest metabolizowany z udziałem cytochromu CYP2C8 i w mniejszym stopniu cytochromu CYP3A4/5 (patrz punkt 4.5). Obydwa odgrywają rolę w tworzeniu aktywnego metabolitu. W warunkach *in vitro* N-desmetyloenzalutamid jest metabolizowany do metabolitu kwasu karboksylowego przez karboksyloesterazę 1, która również odgrywa mniejszą rolę w metabolizmie enzalutamidu do metabolitu kwasu karboksylowego. N-desmetyloenzalutamid nie był metabolizowany przez CYP w warunkach *in vitro*.

W warunkach klinicznych, enzalutamid jest silnym induktorem CYP3A4, umiarkowanym induktorem CYP2C9 oraz CYP2C19, nie wykazuje natomiast klinicznie istotnego wpływu na CYP2C8 (patrz punkt 4.5).

Eliminacja

Średni klirens (CL/F) enzalutamidu u pacjentów mieści się w zakresie od 0,520 do 0,564 l/h.

Po doustnym podaniu enzalutamidu znakowanego izotopem węgla ^{14}C , 84,6% substancji radioaktywnej wykryto po 77 dniach po podaniu dawki, 71% wykryto w moczu (głównie w postaci nieaktywnego metabolitu, ze śladowymi ilościami enzalutamidu i jego aktywnego metabolitu), 13,6% w kale (0,39% dawki w postaci niezmienionego enzalutamidu).

Badania *in vitro* wskazują, że enzalutamid nie jest substratem dla nośników OATP1B1, OATP1B3 lub OCT1 i N-desmetyloenzalutamid nie jest substratem dla P-gp lub BCRP.

Badania *in vitro* wskazują, że enzalutamid i jego główne metabolity nie hamują następujących nośników w klinicznie istotnych stężeniach: OATP1B1, OATP1B3, OCT2 lub OAT1.

Liniowość

Nie zaobserwowano większych odchyżeń od liniowości w zakresie dawki od 40 do 160 mg. Wartości C_{min} w stanie stacjonarnym enzalutamidu i jego aktywnego metabolitu u pojedynczych pacjentów pozostały stałe w czasie trwającej ponad rok ciągłej terapii, demonstrując liniowość farmakokinetyki po osiągnięciu stanu stacjonarnego.

Zaburzenia czynności nerek

Nie przeprowadzono badań enzalutamidu w grupie pacjentów z zaburzeniami czynności nerek. Pacjentów, u których stężenie kreatyniny w osoczu wynosiło $> 177 \mu\text{mol/l}$ (2 mg/dl) wyłączono z badań klinicznych. Z analizy populacyjnej danych farmakokinetycznych wynika, że u pacjentów, u których wartości klirensu kreatyniny (ang. *calculated creatinine clearance*, CrCL) wynoszą $\geq 30 \text{ ml/min}$ (obliczone wg wzoru Cockcrofta i Gaulta) nie ma konieczności dostosowania dawki. Enzalutamidu nie badano w grupie pacjentów z ciężkimi zaburzeniami nerek ($\text{CrCL} < 30 \text{ ml/min}$) lub w krańcowym stadium choroby nerek. Należy zachować ostrożność w trakcie leczenia tych pacjentów. Jest mało prawdopodobne, aby enzalutamid można było w znaczącym stopniu usunąć w drodze doraźnej hemodializy lub ciągłej, ambulatoryjnej dializy otrzewnowej.

Zaburzenia czynności wątroby

Zaburzenia czynności wątroby nie miały wyraźnego wpływu na całkowitą ekspozycję na enzalutamid lub na jego aktywny metabolit. Jednakże u pacjentów z ciężkimi zaburzeniami czynności wątroby okres półtrwania enzalutamidu zwiększył się dwukrotnie w porównaniu do pacjentów z prawidłową czynnością wątroby w grupie kontrolnej (10,4 dnia w porównaniu do 4,7 dnia), co może wiązać się ze zwiększoną dystrybucją tkankową.

Farmakokinetykę enzalutamidu badano u pacjentów z początkowymi łagodnymi ($N = 6$), umiarkowanymi ($N = 8$) lub ciężkimi ($N = 8$) zaburzeniami czynności wątroby (odpowiednio klasa A, B lub C wg skali Child-Pugh) oraz u 22 pacjentów z prawidłową czynnością wątroby w dobranej grupie kontrolnej. Po pojedynczym podaniu doustnym 160 mg enzalutamidu, wartości AUC i C_{max} enzalutamidu u pacjentów z łagodnymi zaburzeniami czynności wątroby zwiększyły się odpowiednio o 5% i 24%, u pacjentów z umiarkowanymi zaburzeniami czynności wątroby AUC zwiększyło się o 29% a C_{max} zmniejszyło się o 11% a u pacjentów z ciężkimi zaburzeniami czynności wątroby AUC zwiększyło się o 5% natomiast C_{max} zmniejszyło się o 41% w porównaniu do pacjentów z prawidłową czynnością wątroby w grupie kontrolnej. W sumie dla niezwiązanego enzalutamidu i niezwiązanego aktywnego metabolitu AUC i C_{max} u pacjentów z łagodnymi zaburzeniami czynności wątroby zwiększyły się odpowiednio o 14% i 19%, u pacjentów z umiarkowanymi zaburzeniami czynności wątroby AUC zwiększyło się o 14% a C_{max} zmniejszyło się o 17% a u pacjentów z ciężkimi zaburzeniami czynności wątroby AUC zwiększyło się o 34% natomiast C_{max} zmniejszyło się o 27% w porównaniu do pacjentów z prawidłową czynnością wątroby w grupie kontrolnej.

Rasa

Większość pacjentów w kontrolowanych badaniach klinicznych ($> 75\%$) było rasy kaukaskiej. W oparciu o dane farmakokinetyczne z badań, w których udział wzięli japońscy i chińscy pacjenci z rakiem gruczołu krokowego, nie stwierdzono klinicznie istotnych różnic w ekspozycji w tych populacjach. Brak wystarczających danych do oceny potencjalnych różnic w farmakokinetyce enzalutamidu u innych ras.

Pacjenci w podeszłym wieku

Z analizy populacyjnej danych farmakokinetycznych pacjentów w podeszłym wieku wynika, że wiek nie ma klinicznie istotnego wpływu na farmakokinetykę enzalutamidu.

5.3 Przedkliniczne dane o bezpieczeństwie

Podawanie enzalutamidu ciężarnym myszom prowadziło do zwiększenia częstości występowania zgonów zarodków i płodów oraz zmian zewnętrznych i szkieletowych. Nie przeprowadzono badań płodności dla enzalutamidu, jednakże w badaniach na szczurach (4 oraz 26 tygodni) oraz psach (4, 13 oraz 39 tygodni) odnotowano atrofię, aspermię/hipospermię związane z aktywnością farmakologiczną enzalutamidu. W badaniach na myszach (4 tygodnie), szczurach (4 oraz 26 tygodni) oraz psach (4, 13 oraz 39 tygodni) obserwowano zmiany w organach rozrodczych związane z enzalutamidem: zmniejszenie masy narządów połączone z atrofią prostaty oraz najądrzy. U myszy (4 tygodnie) i psów (39 tygodni) zaobserwowano hipertrofię i (lub) hiperplazję komórek Leydiga. Dodatkowe zmiany w tkankach układu rozrodczego obejmowały hipertrofię/hiperplazję przysadki mózgowej oraz atrofię pęcherzyków nasiennych u szczurów i hipospermię jądrową oraz zwyrodnienie kanalików nasiennych u psów. Odnotowano różnice płciowe w odniesieniu do gruczołów mlekowych

szczurów (atrofia u samców oraz rozrost zrzalików u samic). U obydwu gatunków zmiany w organach rozrodczych były związane z aktywnością farmakologiczną enzalutamidu oraz ustąpiły całkowicie lub częściowo po 8 tygodniach okresu powrotu do zdrowia.

U żadnego z tych gatunków nie stwierdzono jakichkolwiek istotnych zmian w patologii klinicznej lub w histopatologii w jakimkolwiek innym układzie narządów, w tym w wątrobie.

W badaniach na ciężarnych samicach szczurów wykazano, że enzalutamid i (lub) jego metabolity przenikają do płodów. Po doustnym podaniu samicom szczurów w 14 dniu ciąży enzalutamidu znakowanego izotopem węgla ^{14}C w dawce 30 mg/kg (dawka ok. 1,9 razy większa niż wskazana u ludzi), największą radioaktywność w tkankach płodu stwierdzono po 4 godzinach od podania i była ona mniejsza niż w osoczu matki; stosunek radioaktywności tkanki do osocza wynosił od 0,27. Radioaktywność w tkankach płodu zmniejszyła się do 0,08-krotności maksymalnego stężenia w ciągu 72 godzin po podaniu.

W badaniach na karmiących samicach szczurów wykazano, że enzalutamid i (lub) jego metabolity przenikają do mleka. Po doustnym podaniu enzalutamidu znakowanego izotopem węgla ^{14}C w dawce 30 mg/kg (dawka ok. 1,9 razy większa niż wskazana u ludzi), maksymalną radioaktywność w mleku stwierdzono po 4 godzinach od podania i była ona 3,54 razy większa niż w osoczu matki. Wyniki badania wykazały również, że enzalutamid i (lub) jego metabolity przenikają do tkanek oseska szczura poprzez mleko i są następnie eliminowane.

Enzalutamid nie wykazywał genotoksyczności w standardowym zestawie testów *in vitro* oraz *in vivo*. W 6-miesięcznym badaniu prowadzonym na myszach transgenicznym rasH2 enzalutamid nie wykazywał działania rakotwórczego (nie zaobserwowano zmian nowotworowych) w dawkach do 20 mg/kg na dobę ($\text{AUC}_{24\text{h}}$: około 317 $\mu\text{g}\cdot\text{h}/\text{ml}$), które zapewniały poziom ekspozycji osoczowej podobny do ekspozycji klinicznej ($\text{AUC}_{24\text{h}}$: około 322 $\mu\text{g}\cdot\text{h}/\text{ml}$) u pacjentów z mCRPC, otrzymujących dawkę 160 mg na dobę.

Enzalutamid podawany szczurom codziennie przez dwa lata powodował zwiększenie częstości występowania zmian nowotworowych. Należały do nich: łagodny grasiczak, gruczolakowłókniak gruczołów sutkowych, łagodne guzy z komórek Leydiga w jądrach oraz brodawczak nabłonka dróg moczowych i rak pęcherza moczowego u samców; łagodny guz ziarniniakowy jajników u samic i gruczolak części dystalnej przysadki mózgowej u obu płci. Nie można wykluczyć wystąpienia grasiczaka, gruczolaka przysadki i gruczolakowłóknia sutka, a także brodawczaka urotelialnego i raka pęcherza moczowego u ludzi.

Enzalutamid nie wykazywał fototoksyczności w warunkach *in vitro*.

6. DANE FARMACEUTYCZNE

6.1 Wykaz substancji pomocniczych

Zawartość kapsułki

Makrogolo-8-glicerydów kaprylokaproniany

Butylohydroksyanizol (E320)

Butylohydroksytoluen (E321)

Otoczka kapsułki

Żelatyna

Roztwór sorbitolu i sorbitanu

Glicerol

Tytanu dwutlenek (E171)

Woda oczyszczona

Tusz do nadruku

Żelaza Tlenek czarny (E172)

Poliwinylowy octan ftalanu

6.2 Niezgodności farmaceutyczne

Nie dotyczy.

6.3 Okres ważności

3 lata.

6.4 Specjalne środki ostrożności podczas przechowywania

Brak specjalnych zaleceń dotyczących przechowywania produktu leczniczego.

6.5 Rodzaj i zawartość opakowania

Kartonik typu kieszonkowego zawierający blister PCV/PCTFE/aluminium z 28 kapsułkami miękkimi. Każdy karton zawiera 4 opakowania kieszonkowe (112 kapsułek miękkich).

6.6 Specjalne środki ostrożności dotyczące usuwania i przygotowania produktu leczniczego do stosowania

Osoby inne niż pacjent lub jego opiekunowie nie powinny mieć styczności z produktem leczniczym Xtandi. Na podstawie mechanizmu działania i embriotoksyczności obserwowanej u myszy, Xtandi może zaszkodzić rozwijającemu się płodowi. Kobiety, które są w ciąży lub mogą zajść w ciążę nie powinny dotykać uszkodzonych lub otwartych kapsułek Xtandi bez środków ochronnych, np. rękawiczek. Patrz punkt 5.3 Przedkliniczne dane o bezpieczeństwie.

Wszelkie niewykorzystane resztki produktu leczniczego lub jego odpady należy usunąć zgodnie z lokalnymi przepisami.

7. PODMIOT ODPOWIEDZIALNY POSIADAJĄCY POZWOLENIE NA DOPUSZCZENIE DO OBROTU

Astellas Pharma Europe B.V.
Sylviusweg 62
2333 BE Leiden
Holandia

8. NUMER POZWOLENIA NA DOPUSZCZENIE DO OBROTU

EU/1/13/846/001

9. DATA WYDANIA PIERWSZEGO POZWOLENIA NA DOPUSZCZENIE DO OBROTU I DATA PRZEDŁUŻENIA POZWOLENIA

Data wydania pierwszego pozwolenia na dopuszczenie do obrotu: 21 czerwiec 2013
Data ostatniego przedłużenia pozwolenia: 8 luty 2018

10. DATA ZATWIERDZENIA LUB CZĘŚCIOWEJ ZMIANY TEKSTU CHARAKTERYSTYKI PRODUKTU LECZNICZEGO

Szczegółowe informacje o tym produkcie leczniczym są dostępne na stronie internetowej Europejskiej Agencji Leków <http://www.ema.europa.eu>

1. NAZWA PRODUKTU LECZNICZEGO

Xtandi 40 mg tabletki powlekane

Xtandi 80 mg tabletki powlekane

2. SKŁAD JAKOŚCIOWY I ILOŚCIOWY

Xtandi 40 mg tabletki powlekane

Każda tabletki powlekana zawiera 40 mg enzalutamidu.

Xtandi 80 mg tabletki powlekane

Każda tabletki powlekana zawiera 80 mg enzalutamidu.

Pełny wykaz substancji pomocniczych, patrz punkt 6.1.

3. POSTAĆ FARMACEUTYCZNA

Tabletka powlekana

Xtandi 40 mg tabletki powlekane

Żółte okrągłe tabletki powlekane, z wytłoczeniem E 40.

Xtandi 80 mg tabletki powlekane

Żółte owalne tabletki powlekane, z wytłoczeniem E 80.

4. SZCZEGÓŁOWE DANE KLINICZNE

4.1 Wskazania do stosowania

Produkt leczniczy Xtandi jest wskazany:

- w monoterapii lub w połączeniu z leczeniem deprivacją androgenów w leczeniu biochemicznie nawracającego (ang. *biochemical recurrent*, BCR) hormonowrażliwego raka gruczołu krokowego wysokiego ryzyka (ang. *non-metastatic hormone-sensitive prostate cancer*, nmHSPC) bez przerzutów u dorosłych mężczyzn, którzy nie klasyfikują się do radioterapii ratunkowej (patrz punkt 5.1);
- w połączeniu z leczeniem deprivacją androgenów w leczeniu hormonowrażliwego raka gruczołu krokowego z przerzutami (ang. *metastatic hormone-sensitive prostate cancer*, mHSPC) u dorosłych mężczyzn (patrz punkt 5.1);
- w leczeniu opornego na kastrację raka gruczołu krokowego wysokiego ryzyka (ang. *castration-resistant prostate cancer*, CRPC) bez przerzutów u dorosłych mężczyzn (patrz punkt 5.1);
- w leczeniu CRPC z przerzutami u dorosłych mężczyzn, u których nie występują objawy lub występują łagodne objawy po niepowodzeniu leczenia deprivacją androgenów, i u których chemioterapia nie jest jeszcze klinicznie wskazana (patrz punkt 5.1);
- w leczeniu CRPC z przerzutami u dorosłych mężczyzn, u których podczas lub po zakończeniu leczenia docetakselem nastąpiła progresja choroby.

4.2 Dawkowanie i sposób podawania

Leczenie enzalutamidem powinien rozpocząć i nadzorować lekarz mający doświadczenie w leczeniu raka gruczołu krokowego.

Dawkowanie

Zalecana dawka enzalutamidu to 160 mg (cztery tabletki powlekane po 40 mg lub dwie tabletki powlekane po 80 mg) w jednorazowej dawce dobowej.

U pacjentów z CRPC lub mHSPC niekastrowanych chirurgicznie należy w trakcie leczenia kontynuować farmakologiczną kastrację analogami hormonu uwalniającego hormon luteinizujący (LHRH).

Pacjenci z BCR nmHSPC wysokiego ryzyka mogą być leczeni produktem leczniczym Xtandi z analogiem LHRH lub bez analogu LRHR. W przypadku pacjentów otrzymujących produkt leczniczy Xtandi z lub bez analogu LRHR leczenie można wstrzymać, jeżeli stężenie PSA jest niewykrywalne ($< 0,2$ ng/ml) po 36 tygodniach terapii. Leczenie należy wznowić, gdy stężenie PSA wzrosło do $\geq 2,0$ ng/ml u pacjentów mających wcześniej prostatektomię radykalną lub $\geq 5,0$ ng/ml u pacjentów, którzy mieli wcześniej pierwotną radioterapię. Leczenie należy kontynuować, jeżeli stężenie PSA jest wykrywalne ($\geq 0,2$ ng/ml) po 36 tygodniach terapii (patrz punkt 5.1).

W przypadku pominięcia przyjęcia produktu Xtandi o zwykłej porze, przepisaną dawkę należy przyjąć tak szybko jak to możliwe. W przypadku pominięcia dawki w danym dniu, leczenie należy wznowić następnego dnia przyjmując zazwyczaj stosowaną dawkę dobową.

Jeśli u pacjenta wystąpią objawy toksyczności stopnia ≥ 3 . lub trudne do tolerowania działania niepożądane, należy przerwać stosowanie produktu na tydzień lub do czasu zmniejszenia objawów do stopnia ≤ 2 . Następnie należy wznowić stosowanie produktu w tej samej lub, jeżeli jest to uzasadnione, zmniejszonej dawce (120 mg lub 80 mg).

Jednoczesne stosowanie z silnymi inhibitorami CYP2C8

Jeśli jest to możliwe, należy unikać jednoczesnego stosowania silnych inhibitorów CYP2C8. Jeśli konieczne jest jednoczesne stosowanie silnych inhibitorów CYP2C8, należy zmniejszyć dawkę enzalutamidu do 80 mg raz na dobę. W przypadku przerwania jednoczesnego stosowania silnych inhibitorów CYP2C8, należy wznowić stosowanie enzalutamidu w dawce stosowanej przed rozpoczęciem leczenia silnymi inhibitorami CYP2C8 (patrz punkt 4.5).

Pacjenci w podeszłym wieku

Nie ma konieczności dostosowania dawki u pacjentów w podeszłym wieku (patrz punkty 5.1 i 5.2).

Zaburzenia czynności wątroby

Nie ma konieczności dostosowania dawki u pacjentów z lekkimi, umiarkowanymi lub ciężkimi zaburzeniami czynności wątroby (odpowiednio klasa A, B lub C wg skali Child-Pugh). Jednak u pacjentów z ciężkimi zaburzeniami czynności wątroby obserwowano wydłużenie okresu półtrwania enzalutamidu (patrz punkty 4.4 i 5.2).

Zaburzenia czynności nerek

Nie ma konieczności dostosowania dawki u pacjentów z lekkimi lub umiarkowanymi zaburzeniami czynności nerek (patrz punkt 5.2). Należy zachować ostrożność u pacjentów z ciężkimi zaburzeniami czynności nerek lub w krańcowym stadium choroby nerek (patrz punkt 4.4).

Dzieci i młodzież

Stosowanie enzalutamidu u dzieci i młodzieży nie jest właściwe we wskazaniu leczenia CRPC, mHSPC lub BCR nmHSPC wysokiego ryzyka u dorosłych mężczyzn.

Sposób podawania

Produkt leczniczy Xtandi stosuje się doustnie. Tabletek powlekanych nie należy przecinać, rozkruszać ani żuć, lecz należy połknąć je w całości popijając odpowiednią ilością wody, z posiłkiem lub bez posiłku.

4.3 Przeciwwskazania

Nadwrażliwość na substancję czynną lub na którąkolwiek substancję pomocniczą wymienioną w punkcie 6.1.

Kobiety, które są w ciąży lub mogą zajść w ciążę (patrz punkty 4.6 i 6.6).

4.4 Specjalne ostrzeżenia i środki ostrożności dotyczące stosowania

Ryzyko napadu drgawkowego

Stosowanie enzalutamidu powiązane z występowaniem napadów drgawkowych (patrz punkt 4.8). Decyzję o kontynuowaniu leczenia pacjentów, u których wystąpiły napady drgawkowe należy podejmować w każdym przypadku indywidualnie.

Zespół tylnej odwracalnej encefalopatii

U pacjentów otrzymujących Xtandi rzadko zgłaszano zespół tylnej odwracalnej encefalopatii (ang. *posterior reversible encephalopathy syndrome*, PRES). PRES jest rzadko występującym, odwracalnym zaburzeniem neurologicznym, w którym objawy, takie jak: drgawki, ból głowy, splątanie, ślepotą oraz inne zaburzenia widzenia i zaburzenia neurologiczne mogą się szybko nasilać i któremu towarzyszy lub nie - nadciśnienie tętnicze. Rozpoznanie PRES wymaga potwierdzenia radiologicznym badaniem obrazowym mózgu, najlepiej rezonansem magnetycznym. U pacjentów, u których potwierdzono PRES zaleca się przerwanie stosowania Xtandi.

Drugie pierwotne nowotwory

W badaniach klinicznych zgłaszano przypadki występowania drugiego pierwotnego nowotworu złośliwego u pacjentów leczonych enzalutamidem.

W badaniach klinicznych 3. fazy najczęściej zgłaszanymi zdarzeniami u pacjentów leczonych enzalutamidem oraz częściej niż w przypadku placebo, były rak pęcherza moczowego (0,3%), gruczolakorak okrężnicy (0,2%), rak przejściowokomórkowy (0,2%) i czerniak złośliwy (0,2%).

Należy zalecić pacjentom, aby niezwłocznie zgłosili się do lekarza, jeśli podczas leczenia enzalutamidem zauważą objawy krwawienia z przewodu pokarmowego, krwimocz makroskopowy lub inne objawy, takie jak trudności w oddawaniu moczu lub nagłe parcie na mocz.

Jednoczesne stosowanie z innymi produktami leczniczymi

Enzalutamid jest silnym induktorem enzymów i może powodować brak skuteczności wielu powszechnie stosowanych produktów leczniczych (patrz przykłady w punkcie 4.5). Wprowadzając leczenie enzalutamidem należy dokonać przeglądu jednoczesnie stosowanych produktów. Na ogół należy unikać stosowania enzalutamidu jednocześnie z produktami leczniczymi, które są wrażliwymi substratami wielu enzymów metabolizujących lub nośników (patrz punkt 4.5), jeżeli ich działanie terapeutyczne ma duże znaczenie dla pacjenta i jeżeli dostosowanie dawkowania nie jest łatwo osiągalne poprzez monitorowanie skuteczności lub stężenia tych produktów w osoczu.

Należy unikać jednoczesnego stosowania z warfaryną i przeciwzakrzepowymi produktami leczniczymi, pochodnymi kumaryny. Jeżeli produkt Xtandi jest stosowany jednocześnie z przeciwzakrzepowymi produktami leczniczymi metabolizowanymi przez CYP2C9 (takimi jak warfaryna lub acenokumarol), należy wprowadzić dodatkowe monitorowanie czasu protrombinowego (ang. *International Normalized Ratio*, INR) (patrz punkt 4.5).

Zaburzenia czynności nerek

Należy zachować ostrożność u pacjentów z ciężkimi zaburzeniami czynności nerek, ponieważ enzalutamid nie był badany w tej grupie pacjentów.

Ciężkie zaburzenia czynności wątroby

U pacjentów z ciężkimi zaburzeniami czynności wątroby obserwowano wydłużenie okresu półtrwania enzalutamidu, co może wiązać się ze zwiększoną dystrybucją tkankową. Znaczenie kliniczne tej obserwacji jest nieznanne. Można jednak przewidzieć, że czas do osiągnięcia stężenia w stanie stacjonarnym wydłuży się, a czas do osiągnięcia maksymalnego działania farmakologicznego jak również czas wystąpienia i zmniejszenia indukcji enzymów (patrz punkt 4.5) może się zwiększyć.

Istniejące choroby układu krążenia

Z badań klinicznych 3. fazy wyłączono pacjentów z niedawno przebyłym zawałem mięśnia sercowego (w ostatnich 6 miesiącach) lub niestabilną dusznicą (w ostatnich 3 miesiącach), pacjentów z niewydolnością serca klasy III lub IV według NYHA (ang. *New York Heart Association*), z wyjątkiem

przypadków, gdy frakcja wyrzutowa lewej komory (ang. *Left Ventricular Ejection Fraction*, LVEF) wynosiła $\geq 45\%$, pacjentów z bradykardią lub nieleczonym lub niepoddającym się leczeniu nadciśnieniem tętniczym. Należy wziąć to pod uwagę przepisując produkt leczniczy Xtandi tym pacjentom.

Leczenie deprywacją androgenów może wydłużać odstęp QT

U pacjentów, u których w wywiadzie stwierdzono czynniki ryzyka wydłużenia odstępu QT oraz u pacjentów przyjmujących jednocześnie leki, które mogą wydłużać odstęp QT (patrz punkt 4.5), przed rozpoczęciem stosowania produktu Xtandi należy ocenić stosunek korzyści do ryzyka, uwzględniając możliwość wystąpienia częstoskurczu komorowego typu Torsade de Pointes.

Stosowanie w czasie chemioterapii

Nie określono bezpieczeństwa stosowania i skuteczność produktu Xtandi w czasie chemioterapii. Jednoczesne podawanie enzalutamidu nie ma klinicznie istotnego wpływu na farmakokinetykę podawanego dożylnie docetakselu (patrz punkt 4.5), jednak nie można wykluczyć zwiększenia częstości występowania neutropenii indukowanej docetakselem.

Ciężkie reakcje skórne

Podczas stosowania enzalutamidu zgłaszano ciężkie skórne działania niepożądane (SCAR), w tym zespół Stevensa-Johnsona, które mogą zagrażać życiu lub być śmiertelne.

W momencie przepisywania, pacjentów należy poinformować o objawach przedmiotowych i podmiotowych oraz starannie monitorować pacjenta w celu wykrycia reakcji skórnych.

W przypadku wystąpienia objawów przedmiotowych i podmiotowych sugerujących taką reakcję, enzalutamid należy natychmiast odstawić i (w razie potrzeby) rozważyć odpowiednie leczenie alternatywne.

Reakcje nadwrażliwości

Po zastosowaniu enzalutamidu obserwowano reakcje nadwrażliwości, objawiającą się m.in. wysypką lub obrzękiem twarzy, języka, warg lub gardła (patrz punkt 4.8).

Xtandi w monoterapii u pacjentów z BCR nmHSPC wysokiego ryzyka

Wyniki badania EMBARK sugerują, że Xtandi w monoterapii i w połączeniu z leczeniem deprywacją androgenów nie są równoważnymi opcjami terapeutycznymi u pacjentów z BCR nmHSPC wysokiego ryzyka (patrz punkt 4.8 i 5.1). Xtandi w połączeniu z leczeniem deprywacją androgenów należy rozważyć jako preferowaną opcję leczenia z wyjątkiem sytuacji gdy dodanie leczenia deprywacją androgenów może skutkować nieakceptowalną toksycznością albo ryzykiem.

Dysfagia związana z postacią produktu

Zgłaszano występowanie trudności z połykaniem leku Xtandi u pacjentów, w tym przypadki zakrztuszenia się. Trudności z połykaniem oraz przypadki zakrztuszenia się najczęściej zgłaszano w odniesieniu do produktu w postaci kapsułek, co może być związane z ich większym rozmiarem. Pacjentom należy zalecić połykanie tabletek w całości oraz popijanie ich odpowiednią ilością wody.

Substancje pomocnicze

Lek zawiera mniej niż 1 mmol sodu (mniej niż 23 mg) w tabletkce powlekanej, to znaczy lek uznaje się za „wolny od sodu”.

4.5 Interakcje z innymi produktami leczniczymi i inne rodzaje interakcji

Wpływ innych produktów leczniczych na ekspozycję na enzalutamid

Inhibitory CYP2C8

CYP2C8 odgrywa ważną rolę w eliminacji enzalutamidu i tworzeniu jego aktywnego metabolitu. Po doustnym podaniu gemfibrozylu, silnego inhibitora CYP2C8 (w dawce 600 mg dwa razy na dobę), zdrowym mężczyznom, zaobserwowano zwiększenie AUC enzalutamidu o 326% oraz spadek C_{max}

enzalutamidu o 18%. W sumie dla niezwiązanego enzalutamidu i niezwiązanego aktywnego metabolitu AUC zwiększyło się o 77% a C_{max} zmniejszyło o 19%. Należy unikać lub zachować ostrożność w czasie jednoczesnego stosowania enzalutamidu oraz silnych inhibitorów (np. gemfibrozyl) CYP2C8. Jeżeli konieczne jest jednoczesne stosowanie silnych inhibitorów CYP2C8, dawkę enzalutamidu należy zmniejszyć do 80 mg raz na dobę (patrz punkt 4.2).

Inhibitory CYP3A4

CYP3A4 odgrywa niewielką rolę w metabolizmie enzalutamidu. Po doustnym podaniu itrakonazolu, silnego inhibitora CYP3A4 (w dawce 200 mg raz na dobę), zdrowym mężczyznom, zaobserwowano zwiększenie AUC enzalutamidu o 41% oraz brak wpływu na C_{max} . W sumie dla niezwiązanego enzalutamidu i niezwiązanego aktywnego metabolitu AUC zwiększyło się o 27% a C_{max} ponownie nie uległo zmianie. Nie ma konieczności dostosowania dawki w przypadku jednoczesnego stosowania produktu Xtandi oraz inhibitorów CYP3A4.

Induktory CYP2C8 i CYP3A4

Po doustnym podaniu ryfampicyny, umiarkowanego induktora CYP2C8 i silnego induktora CYP3A4 (w dawce 600 mg raz na dobę), zdrowym mężczyznom, zaobserwowano zmniejszenie AUC dla sumy enzalutamidu i aktywnego metabolitu o 37% oraz brak wpływu na C_{max} . Nie ma konieczności dostosowania dawki w przypadku jednoczesnego stosowania produktu Xtandi oraz induktorów CYP2C8 lub CYP3A4.

Wpływ enzalutamidu na ekspozycję na inne produkty lecznicze

Indukcja enzymów

Enzalutamid jest silnym induktorem enzymów i zwiększa syntezę wielu enzymów i nośników, dlatego spodziewane są interakcje z wieloma powszechnie stosowanymi produktami leczniczymi, które są substratami tych enzymów lub nośnikami. Zmniejszenie ich stężenia w osoczu może być znaczące i prowadzić do braku lub zmniejszenia ich klinicznego działania. Istnieje również ryzyko zwiększenia tworzenia się aktywnych metabolitów. Enzymami, które mogą być indukowane są CYP3A w wątrobie i jelitach, CYP2B6, CYP2C9, CYP2C19 i urydno 5-difosforo-glukuronozylotransferaza (UGTs – glukuronowy enzym sprzęgania). Mogą być również indukowane niektóre nośniki, np. białko oporności wielolekowej 2 (ang. *multidrug resistance-associated protein 2*, MRP2) i polipeptyd transportujący aniony organiczne 1B1 (ang. *organic anion transporting polypeptide 1*, OATP1B1).

Badania *in vivo* wykazały, że enzalutamid jest silnym induktorem CYP3A4 oraz umiarkowanym induktorem CYP2C9 oraz CYP2C19. Jednoczesne stosowanie enzalutamidu (w dawce 160 mg raz na dobę) z pojedynczymi dawkami doustnymi leków będących substratami CYP, u pacjentów z rakiem gruczołu krokowego, powodowało zmniejszenie AUC midazolamu (substrat CYP3A4) o 86%, zmniejszenie AUC S-warfaryny (substrat CYP2C9) o 56%, zmniejszenie AUC omeprazolu (substrat CYP2C19) o 70%. Możliwa jest również indukcja UGT1A1. W badaniu klinicznym z udziałem pacjentów z przerzutowym CRPC produkt Xtandi (160 mg raz na dobę) nie miał klinicznie istotnego wpływu na farmakokinetykę podawanego dożylnie docetakselu (75 mg/m² podawane we wlewie co 3 tygodnie). AUC docetakselu zmniejszyło się o 12% [stosunek średniej geometrycznej (GMR) = 0,882 (90% CI: 0,767; 1,02)], a C_{max} zmniejszyło się o 4% [GMR = 0,963 (90% CI: 0,834; 1,11)].

Można spodziewać się interakcji z niektórymi produktami leczniczymi, które są eliminowane poprzez metabolizm lub transport aktywny. Jeżeli ich działanie terapeutyczne ma duże znaczenie dla pacjenta a dostosowanie dawkowania nie jest łatwo osiągalne w oparciu o monitorowanie skuteczności lub stężenia tych produktów w osoczu, należy unikać ich stosowania lub stosować je ostrożnie. Istnieje podejrzenie, że ryzyko uszkodzenia wątroby po podaniu paracetamolu jest większe u pacjentów leczonych jednocześnie induktorami enzymów.

Niektóre z produktów leczniczych, które mogą mieć na to wpływ:

- leki przeciwbólowe (np. fentanyl, tramadol)
- antybiotyki (np. klarytromycyna, doksycyklina)
- leki przeciwnowotworowe (np. kabazytaksel)

- leki przeciwpadaczkowe (np. karbamazepina, klonazepam, fenytoina, prymidon, kwas walproinowy)
- leki przeciwpsychotyczne (np. haloperydol)
- leki przeciwzakrzepowe (np. acenokumarol, warfaryna, kłopidogrel)
- betablokery (np. bisoprolol, propranolol)
- blokery kanałów wapniowych (np. diltiazem, felodypina, nikardypina, nifedypina, werapamil)
- glikozydy nasercowe (np. digoksyna)
- kortykosteroidy (np. deksametazon, prednizolon)
- leki przeciwwirusowe stosowane w terapii HIV (np. indynawir, rytonawir)
- leki nasenne (np. diazepam, midazolam, zolpidem)
- leki immunosupresyjne (np. takrolimus)
- inhibitory pompy protonowej (np. omeprazol)
- statyny metabolizowane przez CYP3A4 (np. atorwastatyna, symwastatyna)
- hormony tarczycy (np. lewotyroksyna)

Pełne działanie indukujące enzalutamidu może nie wystąpić przed upływem około 1 miesiąca od rozpoczęcia leczenia, kiedy to enzalutamid osiąga stacjonarne stężenie w osoczu, aczkolwiek pewne efekty indukcji mogą ujawnić się wcześniej. Pacjentów przyjmujących produkty lecznicze będące substratami CYP2B6, CYP3A4, CYP2C9, CYP2C19 lub UGT1A1 należy monitorować w celu wykrycia możliwego zmniejszenia działania farmakologicznego (lub zwiększenia w przypadku powstawania aktywnych metabolitów) w trakcie pierwszego miesiąca leczenia enzalutamidem oraz rozważyć u nich dostosowanie dawki, jeśli konieczne. Ze względu na długi okres półtrwania enzalutamidu (5,8 dnia, patrz punkt 5.2), jego wpływ na enzymy może utrzymywać się przez miesiąc lub dłużej po zakończeniu przyjmowania enzalutamidu. W przypadku przerwania leczenia enzalutamidem może być konieczne stopniowe zmniejszanie dawki tych produktów leczniczych.

Substraty CYP1A2 i CYP2C8

Enzalutamid (w dawce 160 mg raz na dobę) nie wywoływał klinicznie istotnej zmiany wartości AUC lub C_{max} kofeiny (substrat CYP1A2) lub pioglitazonu (substrat CYP2C8). AUC pioglitazonu zwiększyło się o 20%, podczas gdy C_{max} zmniejszyło się o 18%. AUC i C_{max} kofeiny zmniejszyły się odpowiednio o 11% i 4%. Nie ma konieczności dostosowania dawki w przypadku jednoczesnego stosowania produktów leczniczych będących substratami CYP1A2 lub CYP2C8 i produktu Xtandi.

Substraty P-gp

Badania *in vitro* wskazują, że enzalutamid może być inhibitorem nośnika błonowego P-gp. Obserwowano łagodne działanie hamujące enzalutamidu w stanie stacjonarnym na P-gp w badaniu z udziałem pacjentów z rakiem gruczołu krokowego, którzy otrzymali doustnie pojedynczą dawkę digoksyny, będącej badanym substratem P-gp, przed przyjęciem i jednocześnie z enzalutamidem (jednoczesne podanie po przyjmowaniu enzalutamidu doustnie w dawce dobowej 160 mg przez co najmniej 55 dni). Stężenie digoksyny w osoczu oznaczono zwalidowaną metodą chromatografii cieczowej z tandemową spektrometrią masową. Wartości AUC i C_{max} digoksyny zwiększyły się odpowiednio o 33% i 17%. Należy zachować ostrożność, jeśli jednocześnie z produktem Xtandi stosuje się substancje lecznicze o wąskim indeksie terapeutycznym, będące substratami P-gp (np. kolchicina, eteksylan dabigatranu, digoksyna). Mogą one wymagać dostosowania dawkowania w celu osiągnięcia optymalnego stężenia we krwi.

Zakłócenia wyników badań laboratoryjnych

U pacjentów leczonych enzalutamidem, niezależnie od leczenia digoksyną, w teście immunochemiluminescencyjnym z użyciem mikrocząstek (CMIA) obserwowano fałszywie podwyższone wyniki stężenia digoksyny w osoczu. Dlatego wartości stężenia digoksyny w osoczu uzyskane w teście CMIA należy interpretować z ostrożnością i potwierdzać innym testem, zanim dokona się jakichkolwiek zmian dawkowania digoksyny.

Substraty BCRP

W stanie stacjonarnym enzalutamid nie powodował znaczącej klinicznie zmiany ekspozycji na rozuwastatynę, badany substrat białka oporności raka piersi (ang. *breast cancer resistant protein*),

BCRP), u pacjentów z rakiem gruczołu krokowego, którzy otrzymali doustnie pojedynczą dawkę rozuwastatyny przed przyjęciem i jednocześnie z enzalutamidem (jednoczesne podanie po przyjmowaniu enzalutamidu doustnie w dawce dobowej 160 mg przez co najmniej 55 dni). Wartość AUC rozuwastatyny zmniejszyła się o 14%, natomiast wartość C_{max} zwiększyła się o 6%. Nie ma konieczności dostosowania dawki w przypadku jednoczesnego stosowania produktu Xtandi z substratem BCRP.

Substraty MRP2, OAT3 i OCT1

Na podstawie badań *in vitro* nie można wykluczyć, że enzalutamid hamuje aktywność białka MRP2 (w jelicie), jak również nośnika anionów organicznych 3 (ang. *organic anion transporter 3*, OAT3) i nośnika kationów organicznych 1 (ang. *organic cation transporter 1*, OCT1) (ogólnoustrojowo). Teoretycznie, istnieje możliwość indukcji tych nośników, ale wynik końcowy jest obecnie nieznanym.

Produkty lecznicze wydłużające odstęp QT

Ponieważ leczenie deprywacją androgenów może wydłużać odstęp QT, należy starannie ocenić jednoczesne stosowanie produktu leczniczego Xtandi z produktami o znanym działaniu wydłużającym odstęp QT lub z produktami, które mogą wywołać częstoskurcz komorowy typu Torsade de Pointes, należącymi do klasy IA (np. chinidyna, dyzopiramid) lub klasy III (np. amiodaron, sotalol, dofetylid, ibutyliid) przeciwarytmicznych produktów leczniczych, metadonem, moksyflokscyną, lekami przeciwpsychotycznymi, itd. (patrz punkt 4.4).

Wpływ pokarmu na ekspozycję na enzalutamid

Pokarm nie ma istotnego klinicznie wpływu na stopień ekspozycji na enzalutamid. W badaniach klinicznych produkt Xtandi podawano niezależnie od posiłków.

4.6 Wpływ na płodność, ciążę i laktację

Kobiety w wieku rozrodczym

Brak danych klinicznych dotyczących stosowania produktu leczniczego Xtandi u kobiet w ciąży i nie jest on przeznaczony do stosowania u kobiet w wieku rozrodczym. U kobiet w ciąży produkt może działać szkodliwie na płód lub spowodować poronienie (patrz punkty 4.3, 5.3 i 6.6).

Antykoncepcja u mężczyzn i kobiet

Nie wiadomo, czy enzalutamid lub jego metabolity są obecne w spermie. Jeżeli pacjent, w trakcie leczenia oraz przez 3 miesiące po zakończeniu leczenia enzalutamidem, podejmuje stosunki seksualne z kobietą w ciąży, powinien stosować prezerwatywę. Jeżeli pacjent, w czasie leczenia oraz przez 3 miesiące po zakończeniu leczenia, podejmuje stosunki seksualne z kobietą w wieku rozrodczym, musi stosować prezerwatywę oraz inną skuteczną metodę antykoncepcji. Badania na zwierzętach wykazały szkodliwy wpływ na reprodukcję (patrz punkt 5.3).

Ciąża

Enzalutamid nie jest wskazany do stosowania u kobiet. Enzalutamid jest przeciwwskazany u kobiet, które są w ciąży lub mogą zajść w ciążę (patrz punkty 4.3, 5.3 i 6.6).

Karmienie piersią

Enzalutamid nie jest wskazany do stosowania u kobiet. Nie wiadomo, czy enzalutamid przenika do mleka ludzkiego. Enzalutamid i (lub) jego metabolity przenikają do mleka samic szczurów (patrz punkt 5.3).

Płodność

Badania na zwierzętach wykazały, że enzalutamid ma negatywny wpływ na układ rozrodczy samców szczura i psa (patrz punkt 5.3).

4.7 Wpływ na zdolność prowadzenia pojazdów i obsługiwanie maszyn

Xtandi może wywierać umiarkowany wpływ na zdolność prowadzenia pojazdów i obsługiwanie maszyn, ponieważ zgłaszano zdarzenia neurologiczne i psychiczne, w tym napad drgawkowy (patrz

punkt 4.8). Pacjentów należy uprzedzić o potencjalnym ryzyku wystąpienia zdarzenia psychiatrycznego lub neurologicznego podczas prowadzenia pojazdów i obsługiwanie maszyn. Nie przeprowadzono badań oceniających wpływ enzalutamidu na zdolność prowadzenia pojazdów i obsługiwanie maszyn.

4.8 Działania niepożądane

Podsumowanie profilu bezpieczeństwa

Najczęstszymi działaniami niepożądanymi są astenia/zmęczenie, uderzenia gorąca, nadciśnienie tętnicze, złamania i przewracanie się. Inne ważne działania niepożądane obejmują chorobę niedokrwienną serca i napady drgawkowe.

Napad drgawkowy wystąpił u 0,6% pacjentów leczonych enzalutamidem, u 0,1% pacjentów otrzymujących placebo i u 0,3% pacjentów leczonych bikalutamidem.

U pacjentów leczonych enzalutamidem rzadko obserwowano zespół tylnej odwracalnej encefalopatii (patrz punkt 4.4).

W związku z leczeniem enzalutamidem zgłaszano zespół Stevensa-Johnsona (patrz punkt 4.4).

Tabelaryczne zestawienie działań niepożądanych

Poniżej zamieszczono działania niepożądane obserwowane podczas badań klinicznych wg. częstości występowania. Częstość określono w następujący sposób: bardzo często ($\geq 1/10$), często ($\geq 1/100$ do $< 1/10$), niezbyt często ($\geq 1/1\ 000$ do $< 1/100$), rzadko ($\geq 1/10\ 000$ do $< 1/1\ 000$), bardzo rzadko ($< 1/10\ 000$), częstość nieznana (częstość nie może być określona na podstawie dostępnych danych). W obrębie każdej grupy o określonej częstości występowania objawy niepożądane są wymienione zgodnie ze zmniejszającym się nasileniem.

Tabela 1: Działania niepożądane zidentyfikowane w kontrolowanych badaniach klinicznych i po wprowadzeniu produktu do obrotu

Klasyfikacja układów i narządów MedDRA	Działania niepożądane i częstość
Zaburzenia krwi i układu chłonnego	Niezbyt często: leukopenia, neutropenia Częstość nieznana*: trombocytopenia
Zaburzenia układu immunologicznego	Częstość nieznana*: obrzęk twarzy, obrzęk języka, obrzęk warg, obrzęk gardła
Zaburzenia metabolizmu i odżywiania	Częstość nieznana*: zmniejszenie apetytu
Zaburzenia psychiczne	Często: lęk Niezbyt często: omamy wzrokowe
Zaburzenia układu nerwowego	Często: ból głowy, zaburzenia pamięci, utrata pamięci, zaburzenia uwagi, zaburzenia smaku, zespół niespokojnych nóg, zaburzenia funkcji poznawczych Niezbyt często: napady drgawkowe [‡] Częstość nieznana*: zespół tylnej odwracalnej encefalopatii
Zaburzenia serca	Często: choroba niedokrwienna serca [†] Częstość nieznana*: wydłużenie odstępu QT (patrz punkty 4.4 i 4.5)
Zaburzenia naczyniowe	Bardzo często: uderzenia gorąca, nadciśnienie
Zaburzenia żołądka i jelit	Częstość nieznana*: dysfagia [°] , nudności, wymioty, biegunka
Zaburzenia wątroby i dróg żółciowych	Niezbyt często: zwiększona aktywność enzymów wątrobowych
Zaburzenia skóry i tkanki podskórnej	Często: suchość skóry, świąd Częstość nieznana*: rumień wielopostaciowy, zespół Stevensa-Johnsona, wysypka

Zaburzenia mięśniowo-szkieletowe i tkanki łącznej	Bardzo często: złamania [‡] Częstość nieznana*: ból mięśni, skurcze mięśni, osłabienie mięśni, ból pleców
Zaburzenia układu rozrodczego i piersi	Często: ginekomastia, ból brodawki sutkowej [#] , tkliwość piersi [#]
Zaburzenia ogólne i stany w miejscu podania	Bardzo często: astenia, zmęczenie
Urazy, zatrucia i powikłania po zabiegach	Bardzo często: upadek

* Zgłoszenia spontaniczne po wprowadzeniu produktu do obrotu.

‡ Na podstawie oceny wąskiego zapytania SMQ „Drgawki”, obejmującego napad padaczkowy, napad typu „grand mal”, złożone napady częściowe, napady częściowe i stan padaczkowy. Obejmuje to rzadkie przypadki napadów padaczkowych z powikłaniami prowadzącymi do zgonu.

† Na podstawie oceny wąskiego zapytania SMQ „Zawał mięśnia sercowego” i „Inna niedokrwienna choroba serca”, w tym następujących terminów preferowanych zaobserwowanych u co najmniej dwóch pacjentów w randomizowanych, kontrolowanych placebo badaniach 3. fazy: dławica piersiowa, choroba wieńcowa, zawał mięśnia sercowego, ostry zawał mięśnia sercowego, ostry zespół wieńcowy, niestabilna dławica piersiowa, niedokrwienie mięśnia sercowego i miażdżycza tętnic wieńcowych.

‡ Obejmuje wszystkie terminy preferowane ze słowem „złamanie” w odniesieniu do kości.

Działania niepożądane enzalutamidu w monoterapii

∞ Zgłaszano występowanie dysfagii, w tym przypadki zakrztuszenia się. Większość zgłoszeń, w obydwu przypadkach, dotyczyło produktu w postaci kapsułek, co może być związane z ich większym rozmiarem (patrz punkt 4.4).

Opis wybranych działań niepożądanych

Napad drgawkowy

W kontrolowanych badaniach klinicznych napad drgawkowy wystąpił u 31 pacjentów (0,6%) spośród 5110 pacjentów leczonych dawką dobową 160 mg enzalutamidu, u czterech pacjentów (0,1%) otrzymujących placebo i u jednego pacjenta (0,3%), któremu podawano bikalutamid. W oparciu o dane niekliniczne oraz dane z badań ze schematem zwiększających się dawek, wydaje się, że wielkość dawki jest ważnym prognostykiem ryzyka wystąpienia napadu drgawkowego. Z kontrolowanych badań klinicznych wykluczono pacjentów, u których wcześniej wystąpił napad drgawkowy lub istnieją czynniki ryzyka wystąpienia napadu drgawkowego.

W jednoramiennym badaniu 9785-CL-0403 (UPWARD) oceniającym częstości występowania napadów drgawkowych u pacjentów z czynnikami predysponującymi do ich wystąpienia (u 1,6% napad drgawkowy w wywiadzie), u 8 z 366 (2,2%) pacjentów leczonych enzalutamidem wystąpił napad drgawkowy. Mediana czasu leczenia wynosiła 9,3 miesiąca.

Nie jest znany mechanizm obniżania progu drgawkowego przez enzalutamid, ale może on wynikać z tego, że jak pokazują dane z badań *in vitro*, enzalutamid oraz jego aktywny metabolit wiążą się z kanałem chlorkowym bramkowanym GABA i mogą hamować jego aktywność.

Choroba niedokrwienna serca

W randomizowanych badaniach klinicznych kontrolowanych placebo choroba niedokrwienna serca wystąpiła u 3,5% pacjentów leczonych enzalutamidem w połączeniu z ADT w porównaniu z 2% pacjentów otrzymujących placebo w połączeniu z ADT. U czternastu (0,4%) pacjentów leczonych enzalutamidem w połączeniu z ADT i u 3 (0,1%) pacjentów leczonych placebo w połączeniu z ADT wystąpiło zdarzenie w postaci choroby niedokrwiennej serca, która doprowadziła do zgonu.

W badaniu EMBARK choroba niedokrwienna serca wystąpiła u 5,4% pacjentów leczonych enzalutamidem w połączeniu z leuproreliną i 9% pacjentów leczonych enzalutamidem w ramach monoterapii. U żadnego pacjenta leczonego enzalutamidem w połączeniu z leuproreliną i u jednego (0,3%) pacjenta leczonego enzalutamidem w monoterapii wystąpiło zdarzenie w postaci choroby niedokrwiennej serca, która doprowadziła do zgonu.

Ginekomastia

W badaniu EMBARK ginekomastię (wszystkich stopni) zaobserwowano u 29 spośród 353 (8,2%) pacjentów leczonych enzalutamidem w połączeniu z leuproreliną i u 159 spośród 354 (44,9%) pacjentów leczonych enzalutamidem w monoterapii. Ginekomastii stopnia 3 lub wyższego nie zaobserwowano u żadnego pacjenta leczonego enzalutamidem w połączeniu z leuproreliną i zaobserwowano u 3 pacjentów (0,8%) leczonych enzalutamidem w monoterapii.

Ból brodawki sutkowej

W badaniu EMBARK ból brodawki sutkowej (wszystkich stopni) zaobserwowano u 11 spośród 353 (3,1%) pacjentów leczonych enzalutamidem w połączeniu z leuproreliną i u 54 spośród 354 (15,3%) pacjentów leczonych enzalutamidem w monoterapii. Bólu brodawki sutkowej stopnia 3 lub wyższego nie zaobserwowano u żadnego pacjenta leczonego enzalutamidem w połączeniu z leuproreliną lub enzalutamidem w monoterapii.

Tkliwość piersi

W badaniu EMBARK tkliwość piersi (wszystkich stopni) zaobserwowano u 5 spośród 353 (1,4%) pacjentów leczonych enzalutamidem w połączeniu z leuproreliną i u 51 spośród 354 (14,4%) pacjentów leczonych enzalutamidem w monoterapii. Tkliwości piersi stopnia 3 lub wyższego nie zaobserwowano u żadnego pacjenta leczonego enzalutamidem w połączeniu z leuproreliną lub enzalutamidem w monoterapii.

Zgłaszanie podejrzewanych działań niepożądanych

Po dopuszczeniu produktu leczniczego do obrotu istotne jest zgłaszanie podejrzewanych działań niepożądanych. Umożliwia to nieprzerwane monitorowanie stosunku korzyści do ryzyka stosowania produktu leczniczego. Osoby należące do fachowego personelu medycznego powinny zgłaszać wszelkie podejrzewane działania niepożądane za pośrednictwem krajowego systemu zgłaszania wymienionego w [załączniku V](#).

4.9 Przedawkowanie

Brak antidotum na enzalutamid. W razie przedawkowania, należy przerwać leczenie enzalutamidem i rozpocząć ogólne działania wspomagające, mając na uwadze okres półtrwania wynoszący 5,8 dnia. W przypadku przedawkowania u pacjentów istnieje zwiększone ryzyko wystąpienia drgawek.

5. WŁAŚCIWOŚCI FARMAKOLOGICZNE

5.1 Właściwości farmakodynamiczne

Grupa farmakoterapeutyczna: antagoniści hormonów i ich pochodne, antyandrogeny, kod ATC: L02BB04

Mechanizm działania:

Rak gruczołu krokowego jest wrażliwy na androgeny i odpowiada na hamowanie przekazywania sygnałów przez receptory androgenowe. Pomimo małego lub nawet niewykrywalnego stężenia androgenów w osoczu, przekazywanie sygnałów przez receptory androgenowe powoduje dalszy postęp choroby. Pobudzanie wzrostu komórek nowotworowych poprzez receptor androgenowy wymaga jego umiejscowienia w jądrze komórkowym i związania z DNA. Enzalutamid jest silnym inhibitorem przekazywania sygnałów przez receptor androgenowy. Blokuje on kilka etapów szlaku przekazywania sygnałów przez receptor androgenowy. Enzalutamid kompetytywnie blokuje wiązanie się androgenów z receptorem androgenowym, a tym samym blokuje przemieszczenie aktywnego receptora do jądra oraz wiązanie aktywnego receptora androgenowego z DNA, nawet w przypadku nadekspresji receptorów androgenowych oraz w raku prostaty opornym na leczenie antyandrogenami. Leczenie enzalutamidem zmniejsza wzrost komórek raka prostaty, może powodować śmierć tych komórek oraz regresję nowotworu. W badaniach nieklinicznych enzalutamid nie wykazywał aktywności agonisty receptorów androgenowych.

Działanie farmakodynamiczne

W badaniu klinicznym 3. fazy (AFFRIM) w grupie pacjentów, u których leczenie docetakselem było nieskuteczne, u 54% pacjentów leczonych enzalutamidem, w odniesieniu do wartości początkowych, odnotowano zmniejszenie stężenia swoistego antygenu sterczowego (ang. *Prostate-Specific Antigen*, PSA) przynajmniej o 50% w porównaniu do 1,5% w grupie pacjentów placebo.

W innym badaniu klinicznym 3. fazy (PREVAIL) w grupie pacjentów, u których wcześniej nie stosowano chemioterapii, pacjenci otrzymujący enzalutamid wykazywali znacząco większy odsetek odpowiedzi całkowitego PSA (zdefiniowany jako $\geq 50\%$ zmniejszenie stężenia w odniesieniu do wartości początkowych) w porównaniu z pacjentami otrzymującymi placebo, 78,0% w porównaniu do 3,5% (różnica = 74,5%, $p < 0,0001$).

W badaniu klinicznym 2. fazy (TERRAIN) w grupie pacjentów, u których wcześniej nie stosowano chemioterapii, pacjenci otrzymujący enzalutamid wykazywali znacząco większy odsetek odpowiedzi całkowitego PSA (zdefiniowany jako $\geq 50\%$ zmniejszenie stężenia w odniesieniu do wartości początkowych), w porównaniu z pacjentami leczonymi bikalutamidem, 82,1% w porównaniu do 20,9% (różnica = 61,2%, $p < 0,0001$).

W badaniu z pojedynczym ramieniem (9785-CL-0410), z udziałem pacjentów leczonych wcześniej co najmniej przez 24 tygodnie abirateronem (dodatkowo przyjmowali prednizon), u 22,4% pacjentów wystąpiło $\geq 50\%$ zmniejszenie stężenia PSA w odniesieniu do wartości początkowych. Zgodnie z wcześniejszą historią leczenia chemioterapią, wyniki u pacjentów ze zmniejszonym stężeniem PSA o $\geq 50\%$ proporcjonalnie wyniosły 22,1% i 23%, odpowiednio dla grup pacjentów, którzy nie otrzymali wcześniej chemioterapii lub ją otrzymali.

W badaniu klinicznym MDV3100-09 (STRIVE) dotyczącym CRPC bez przerzutów i z przerzutami, u pacjentów otrzymujących enzalutamid zaobserwowano istotnie większy całkowity odsetek potwierdzonej odpowiedzi PSA (zdefiniowanej jako zmniejszenie stężenia wyjściowego o $\geq 50\%$) w porównaniu z pacjentami otrzymującymi bikalutamid: 81,3% w porównaniu z 31,3% (różnica = 50,0%, $p < 0,0001$).

W badaniu klinicznym MDV3100-14 (PROSPER) dotyczącym CRPC bez przerzutów, u pacjentów otrzymujących enzalutamid zaobserwowano istotnie większy odsetek potwierdzonej odpowiedzi PSA (zdefiniowanej jako zmniejszenie stężenia wyjściowego o $\geq 50\%$) w porównaniu z pacjentami otrzymującymi placebo: 76,3% w porównaniu z 2,4% (różnica = 73,9%, $p < 0,0001$).

Skuteczność kliniczna i bezpieczeństwo stosowania

Skuteczność enzalutamidu określono w trzech randomizowanych, kontrolowanych placebo, wieloośrodkowych badaniach klinicznych 3. fazy [MDV3100-14 (PROSPER), CRPC2 (AFFIRM), MDV3100-03 (PREVAIL)] z udziałem pacjentów z postępującym rakiem gruczołu krokowego, u których wystąpiła progresja choroby w czasie leczenia deprywacją androgenów [analogiem LHRH lub pacjentów po obustronnej orchidektomii]. Do badania PREVAIL włączono pacjentów z CRPC z przerzutami, u których wcześniej nie stosowano chemioterapii, podczas gdy do badania AFFIRM włączono pacjentów z CRPC z przerzutami leczonych uprzednio docetakselem, a do badania PROSPER włączono pacjentów z CRPC bez przerzutów. Skuteczność w grupie pacjentów z mHSPC określono w randomizowanym, kontrolowanym placebo wieloośrodkowym badaniu klinicznym 3. fazy [9785-CL-0335 (ARCHES)]. W innym randomizowanym, kontrolowanym placebo wieloośrodkowym badaniu klinicznym fazy 3 [MDV3100-13 (EMBARK)] ustalono skuteczność u pacjentów z BCR nmHSPC wysokiego ryzyka. Wszyscy pacjenci byli leczeni analogiem LHRH lub poddano ich obustronnej orchidektomii, o ile nie wskazano inaczej.

W grupach otrzymujących aktywne leczenie produkt leczniczy Xtandi podawano doustnie w dawce 160 mg na dobę. W pięciu badaniach klinicznych (EMBARK, ARCHES, PROSPER, AFFIRM i PREVAIL) pacjenci w grupach kontrolnych otrzymywali placebo a prednizon nie był wymagany.

Zmiany stężenia PSA w surowicy, oceniane niezależnie od innych kryteriów, nie zawsze prognozują korzyść kliniczną. W związku z tym w pięciu badaniach zalecono, aby pacjenci kontynuowali leczenie

aż do spełnienia kryteriów wstrzymania lub przerwania leczenia, jakie określono poniżej dla każdego z badań.

Badanie MDV3100-13 (EMBARC) (pacjenci z BCR nieprzerzutowym HSPC wysokiego ryzyka)

Do badania EMBARK włączono 1068 pacjentów z BCR nmHSPC wysokiego ryzyka, których zrandomizowano w stosunku 1:1:1 do otrzymywania leczenia enzalutamidem doustnie w dawce 160 mg raz na dobę jednocześnie z ADT (N = 355), enzalutamidem doustnie w dawce 160 mg raz na dobę w monoterapii w badaniu otwartym (N = 355) lub placebo doustnie raz na dobę jednocześnie z ADT (N = 358) (ADT zdefiniowano jako leuprorelinę). Wszyscy pacjenci przeszli wcześniej ostateczne leczenie w postaci radykalnej prostatektomii i/lub radioterapii (w tym brachyterapii) z zamiarem wyleczenia. Pacjenci musieli mieć potwierdzenie choroby bez przerzutów oparte na zaślepionej niezależnej ocenie centralnej (ang. *blinded independent central review*, BICR) i wysokie ryzyko nawrotu biochemicznego (zdefiniowane jako czas do podwojenia stężenia PSA ≤ 9 miesięcy). Pacjenci musieli mieć również wartości PSA ≥ 1 ng/ml, jeżeli przeszli wcześniej radykalną prostatektomię (z lub bez radioterapii) w ramach pierwotnego leczenia raka gruczołu krokowego lub wartości PSA co najmniej 2 ng/ml powyżej nadiru, jeżeli przeszli wcześniej wyłącznie radioterapię. Pacjenci, którzy przeszli wcześniejszą prostatektomię i byli odpowiednimi kandydatami do radioterapii ratunkowej na podstawie oceny badacza, zostali wyłączeni z badania.

Pacjenci byli stratyfikowani według wartości PSA (≤ 10 ng/ml w porównaniu z > 10 ng/ml), czasu do podwojenia stężenia PSA (≤ 3 miesiące w porównaniu z od > 3 miesięcy do ≤ 9 miesięcy) oraz wcześniejszej terapii hormonalnej (wcześniejsza terapia hormonalna w porównaniu z brakiem wcześniejszej terapii hormonalnej). U pacjentów, których wartości PSA były niewykrywalne ($< 0,2$ ng/ml) w tygodniu 36., leczenie było wstrzymywane w tygodniu 37., a następnie wznowiane, gdy wartości PSA wzrastały do $\geq 2,0$ ng/ml w przypadku pacjentów z wcześniejszą prostatektomią lub $\geq 5,0$ ng/ml w przypadku pacjentów bez wcześniejszej prostatektomii. U pacjentów, których wartości PSA były niewykrywalne w tygodniu 36. ($\geq 0,2$ ng/ml), leczenie kontynuowano bez wstrzymywania do momentu spełnienia kryteriów trwałego zaprzestania leczenia. Decyzję o trwałym zaprzestaniu leczenia podejmowano w momencie potwierdzenia wystąpienia progresji radiograficznej na podstawie oceny centralnej dokonanej po uzyskaniu wyników początkowego badania lokalnego.

W trzech badanych grupach charakterystyka demograficzna pacjentów i początkowy stan zaawansowania choroby były dobrze zrównoważone. Ogólna mediana wieku w momencie randomizacji wynosiła 69 lat (zakres: 49,0–93,0). Większość pacjentów w populacji całkowitej była rasy białej (83,2%), 7,3% stanowili Azjaci, a 4,4% – osoby rasy czarnej. Mediana czasu do podwojenia stężenia PSA wynosiła 4,9 miesiąca. Siedemdziesiąt cztery procent pacjentów miało wcześniejszą inwazyjną terapię w postaci prostatektomii radykalnej, 75% pacjentów miało wcześniejszą terapię w postaci radioterapii (w tym brachyterapii), a 49% pacjentów miało wcześniej obie terapie. Trzydzieści dwa procent pacjentów miało punktację w skali Gleasona równą ≥ 8 . Punktacja statusu sprawności w skali Wschodniej Grupy Współpracy Onkologicznej (ECOG PS) wynosiła 0 w przypadku 92% pacjentów i 1 w przypadku 8% pacjentów w momencie włączenia do badania.

Pierwszorzędownym punktem końcowym był czas przeżycia bez przerzutów (ang. *metastasis-free survival*, MFS) u pacjentów randomizowanych do otrzymywania enzalutamidu w połączeniu z ADT w porównaniu do randomizowanych do otrzymywania placebo w połączeniu z ADT. Czas przeżycia bez przerzutów definiowano jako czas od randomizacji do wystąpienia progresji radiograficznej lub zgonu w trakcie badania, zależnie od tego, co nastąpiło wcześniej.

Wielokrotnie badanymi drugorzędowymi punktami końcowymi były czas do progresji PSA, czas do pierwszego zastosowania leczenia przeciwnowotworowego i całkowity czas przeżycia. Kolejnym wielokrotnie badanym drugorzędowym punktem końcowym było MFS u pacjentów randomizowanych do otrzymywania enzalutamidu w monoterapii w porównaniu do randomizowanych do otrzymywania placebo w połączeniu z ADT.

Enzalutamid w połączeniu z ADT i w monoterapii wykazywał istotną statystycznie poprawę MFS w porównaniu do placebo w połączeniu z ADT. Kluczowe wyniki skuteczności przedstawiono w tabeli 2.

Tabela 2: Podsumowanie skuteczności u pacjentów leczonych enzalutamidem w połączeniu z ADT, placebo w połączeniu z ADT lub enzalutamidem w ramach monoterapii w badaniu EMBARK (analiza zgodna z zamiarem leczenia)

	Enzalutamid w połączeniu z ADT (N = 355)	Placebo w połączeniu z ADT (N = 358)	Enzalutamid w ramach monoterapii (N = 355)
Czas przeżycia bez przerzutów¹			
Liczba zdarzeń (%) ²	45 (12,7)	92 (25,7)	63 (17,7)
Mediana, miesiące (95% CI) ³	NR (NR, NR)	NR (85,1; NR)	NR (NR, NR)
Współczynnik ryzyka względem placebo w połączeniu z ADT (95% CI) ⁴	0,42 (0,30; 0,61)	--	0,63 (0,46; 0,87)
Wartość p dla porównania z placebo w połączeniu z ADT ⁵	p < 0,0001	--	p = 0,0049
Czas do progresji PSA⁶			
Liczba zdarzeń (%) ²	8 (2,3)	93 (26,0)	37 (10,4)
Mediana, miesiące (95% CI) ³	NR (NR, NR)	NR (NR, NR)	NR (NR, NR)
Współczynnik ryzyka względem placebo w połączeniu z ADT (95% CI) ⁴	0,07 (0,03; 0,14)	--	0,33 (0,23; 0,49)
Wartość p dla porównania z placebo w połączeniu z ADT ⁵	p < 0,0001	--	p < 0,0001
Czas do zastosowania nowego leczenia przeciwnowotworowego			
Liczba zdarzeń (%) ⁷	58 (16,3)	140 (39,1)	84 (23,7)
Mediana, miesiące (95% CI) ³	NR (NR, NR)	76,2 (71,3; NR)	NR (NR, NR)
Współczynnik ryzyka względem placebo w połączeniu z ADT (95% CI) ⁴	0,36 (0,26; 0,49)	--	0,54 (0,41; 0,71)
Wartość p dla porównania z placebo w połączeniu z ADT ⁵	p < 0,0001	--	p < 0,0001
Całkowity czas przeżycia⁸			
Liczba zdarzeń (%)	33 (9,3)	55 (15,4)	42 (11,8)
Mediana, miesiące (95% CI) ³	NR (NR, NR)	NR (NR, NR)	NR (NR, NR)
Współczynnik ryzyka względem placebo w połączeniu z ADT (95% CI) ⁴	0,59 (0,38; 0,91)	--	0,78 (0,52; 1,17)
Wartość p dla porównania z placebo w połączeniu z ADT ⁵	p = 0,0153 ⁹	--	p = 0,2304 ⁹

NR = Nieosiągnięte.

1. Mediana czasu obserwacji wynosząca 61 miesięcy.
2. Na podstawie najwcześniejszego przyczyniającego się zdarzenia (progresja radiograficzna lub zgon).
3. Na podstawie krzywej Kaplana-Meiera.
4. Stosunek ryzyka opiera się na modelu regresji Coxa stratyfikowanym według badania przesiewowego PSA, czasu do podwojenia stężenia PSA i wcześniejszej terapii hormonalnej.
5. Dwustronna wartość p opiera się na teście log-rank stratyfikowanym według badania przesiewowego PSA, czasu do podwojenia stężenia PSA i wcześniejszej terapii hormonalnej.
6. Na podstawie progresji PSA zgodnie z kryteriami Prostate Cancer Clinical Trials Working Group 2.
7. Na podstawie pierwszego po okresie początkowym użycia terapii przeciwnowotworowej do leczenia raka gruczołu krokowego.
8. Na podstawie wcześniej określonej analizy okresowej z datą odcięcia danych 31 stycznia 2023 r. i medianą czasu obserwacji wynoszącą 65 miesięcy.
9. Wynik nie spełnił wcześniej określonego poziomu dwustronnej istotności $p \leq 0,0001$.

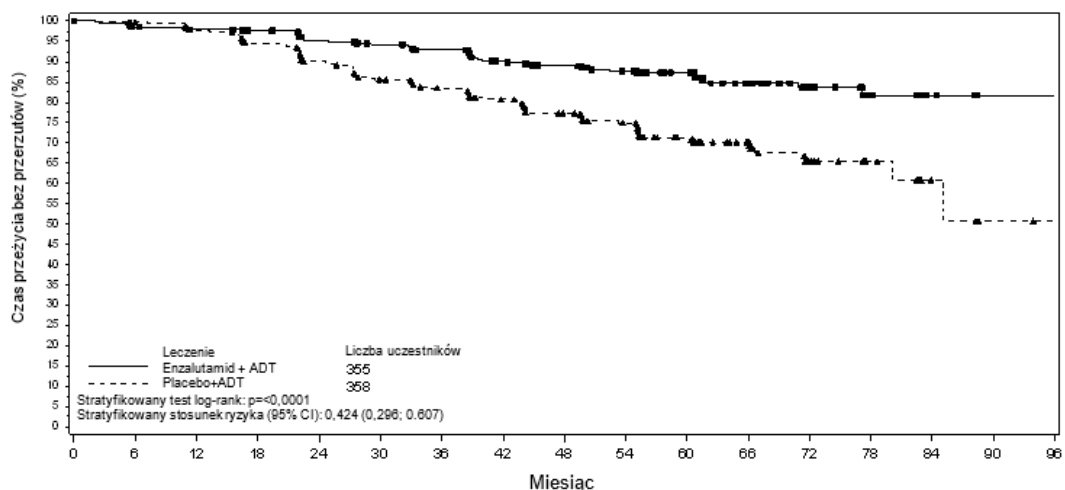

Enzalutamid + ADT:																	
Pacjenci z grupy ryzyka	355	331	324	318	304	292	281	265	251	234	180	116	60	24	6	0	0
Placebo + ADT:																	
Pacjenci z grupy ryzyka	358	335	321	303	280	259	238	221	203	183	138	88	32	15	6	1	0

Rycina 1: Krzywe Kaplana-Meiera dotyczące MFS w grupach leczenia enzalutamidem w połączeniu z ADT w porównaniu z placebo w połączeniu z ADT badania EMBARK (analiza zgodna z zamiarem leczenia)

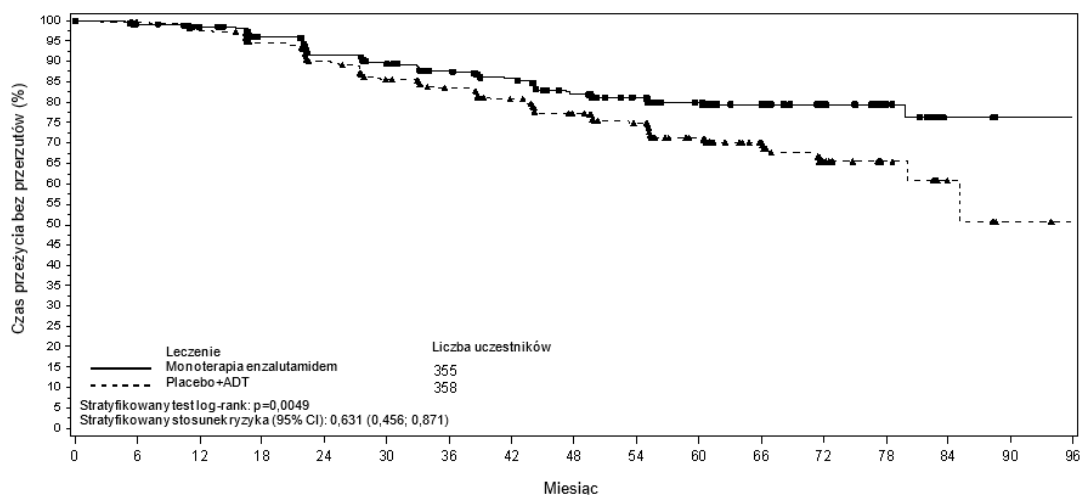

Monoterapia enzalutamidem:																	
Pacjenci z grupy ryzyka	355	342	328	309	287	273	260	247	228	209	171	108	52	26	5	0	0
Placebo + ADT:																	
Pacjenci z grupy ryzyka	358	335	321	303	280	259	238	221	203	183	138	88	32	15	6	1	0

Rycina 2: Krzywe Kaplana-Meiera dotyczące MFS w grupach leczenia enzalutamidem w ramach monoterapii w porównaniu z placebo w połączeniu z ADT badania EMBARK (analiza zgodna z zamiarem leczenia)

Po podaniu ADT jako enzalutamid w połączeniu z ADT lub placebo w połączeniu z ADT, stężenia testosteronu gwałtownie obniżyły się do wartości kastracyjnych i pozostały niskie do czasu przerwania leczenia po 37 tygodniach. Po przerwaniu leczenia stężenia testosteronu stopniowo zwiększyły się do wartości bliskich wyjściowym. Po wznowieniu leczenia ponownie zmniejszyły się do wartości kastracyjnych. W grupie enzalutamidu w monoterapii, stężenia testosteronu zwiększyły się po rozpoczęciu leczenia i wracały do wartości wyjściowych po przerwaniu leczenia. Zwiększyły się ponownie po ponownym rozpoczęciu leczenia enzalutamidem.

Badanie 9785-CL-0335 (ARCHES) (pacjenci z HSPC z przerzutami)

Do badania ARCHES włączono 1150 pacjentów z mHSPC zrandomizowanych 1:1 do grupy leczonej enzalutamidem z terapią deprywacji androgenów (ADT) lub do grupy otrzymującej placebo z ADT (ADT zdefiniowana jako analog LHRH lub stan po obustronnej orchidektomii). Pacjenci otrzymywali enzalutamid w dawce 160 mg raz na dobę (N = 574) lub placebo (N = 576).

Do badania zakwalifikowano pacjentów z rakiem gruczołu krokowego z przerzutami potwierdzonymi dodatnim badaniem scyntygrafii kości (w przypadku choroby kości) lub zmianami przerzutowymi w badaniu tomografii komputerowej lub rezonansu magnetycznego (w przypadku tkanek miękkich). Pacjenci, u których przerzuty ograniczyły się do regionalnych węzłów chłonnych miednicy, nie kwalifikowali się do badania. Pacjenci mogli otrzymać do 6 cykli leczenia docetakselem w takim schemacie, by ostatnie podanie miało miejsce w ciągu 2 miesięcy od 1. dnia badania klinicznego a podczas lub po zakończeniu leczenia docetakselem nie nastąpiła progresja choroby. Wykluczono pacjentów z potwierdzonymi lub podejrzewanymi przerzutami do mózgu, lub czynnym nowotworowym zajęciem opon mózgowo-rdzeniowych, lub z napadami drgawkowymi w wywiadzie lub z jakimikolwiek czynnikami predysponującymi do ich wystąpienia.

W badanych grupach charakterystyka demograficzna pacjentów i początkowy stan zaawansowania choroby były dobrze zrównoważone. Mediana wieku w czasie randomizacji wyniosła 70 lat w obu grupach leczenia. Większość pacjentów w całej badanej populacji była rasy kaukaskiej (80,5%); 13,5% rasy żółtej i 1,4% rasy czarnej. Ocena stanu czynnościowego według skali Eastern Cooperative Oncology Group (ECOG) wynosiła 0 dla 78% pacjentów i 1 dla 22% pacjentów w czasie włączenia do badania. Pacjentów stratyfikowano według małej i dużej objętości choroby oraz wcześniejszej terapii docetakselem z powodu raka gruczołu krokowego. Trzydzieści siedem procent pacjentów miało małą objętość choroby, a 63% pacjentów miało dużą objętość choroby. Osiemdziesiąt dwa procent pacjentów nie otrzymało wcześniej leczenia docetakselem, 2% otrzymało 1-5 cykli, a 16% otrzymało wcześniej 6 cykli. Jednoczesne leczenie docetakselem było niedozwolone.

Głównym punktem końcowym był czas przeżycia bez progresji potwierdzonej radiologicznie (rPFS) oparty na niezależnej ocenie centralnej, zdefiniowany jako czas od randomizacji do pierwszego obiektywnego dowodu progresji potwierdzonej radiologicznie lub zgonu (z dowolnej przyczyny, od czasu randomizacji do 24 tygodni po przerwaniu leczenia badanym lekiem), w zależności od tego, co nastąpi wcześniej.

Enzalutamid wykazał statystycznie istotne 61% zmniejszenie ryzyka wystąpienia zdarzenia związanego z rPFS w porównaniu z placebo [HR = 0,39 (95% CI: 0,30; 0,50); $p < 0,0001$]. Spójne wyniki rPFS zaobserwowano u pacjentów z dużą lub małą objętością choroby oraz u pacjentów uprzednio leczonych bądź nie leczonych docetakselem. W ramieniu enzalutamidu nie osiągnięto mediany czasu do zdarzenia rPFS, a w ramieniu placebo wyniosła ona 19,0 miesięcy (95% CI: 16,6; 22,2).

Tabela 3: Podsumowanie wyników skuteczności u pacjentów leczonych enzalutamidem lub placebo w badaniu ARCHES (analiza populacji zgodnej z zamiarem leczenia)

	Enzalutamid z ADT (N = 574)	Placebo z ADT (N = 576)
Czas przeżycia bez progresji potwierdzonej radiologicznie		
Liczba zdarzeń (%)	91 (15,9)	201 (34,9)
Mediana w miesiącach (95% CI) ¹	NR	19,0 (16,6; 22,2)
Współczynnik ryzyka (95% CI) ²	0,39 (0,30; 0,50)	
Wartość p ²	p < 0,0001	

NR = nieosiągnięte

1. Obliczono z wykorzystaniem metody Brookmeyera-Crowleya.
2. Stratyfikowane według objętości choroby (mała vs duża) i wcześniejszego stosowania docetakselu (tak lub nie).

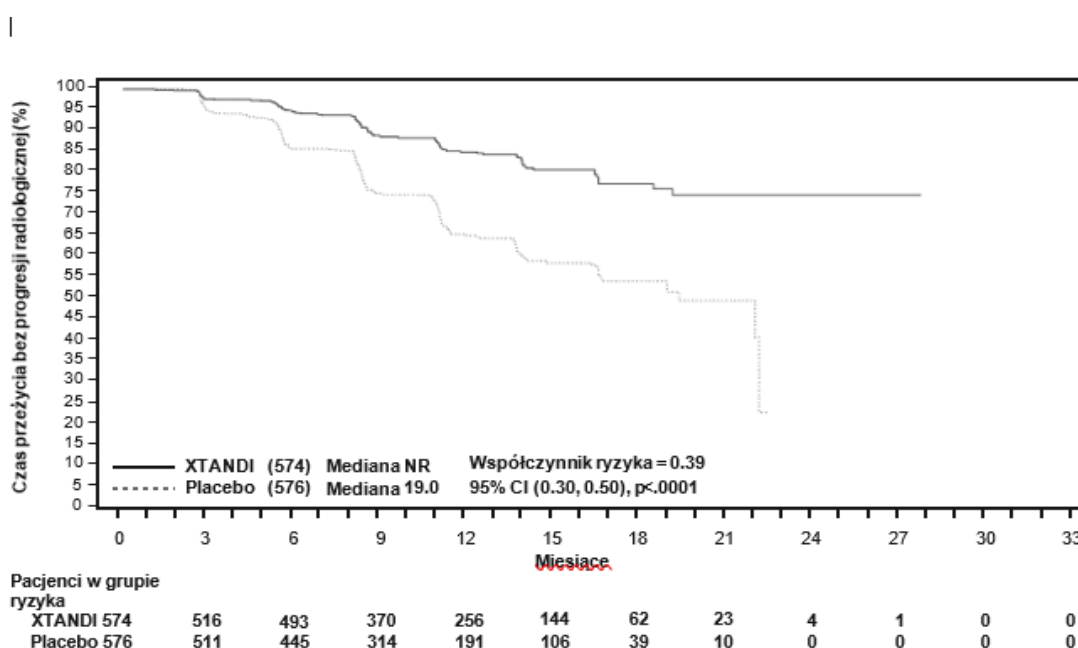

Rycina 3: Krzywa Kaplana-Meiera rPFS w badaniu ARCHES (analiza populacji zgodnej z zamiarem leczenia)

Główne drugorzędowe punkty końcowe oceniane w badaniu obejmowały czas do progresji PSA, czas do rozpoczęcia nowej terapii przeciwnowotworowej, odsetek niewykrywalnego stężenia PSA (spadek do <0,2 µg/l) i odsetek obiektywnych odpowiedzi (RECIST 1.1 na podstawie niezależnego przeglądu). Dla tych wszystkich drugorzędowych punktów końcowych wykazano statystycznie istotną poprawę u pacjentów leczonych enzalutamidem w porównaniu z grupą placebo.

Innym głównym drugorzędowym punktem końcowym skuteczności ocenianym w badaniu był całkowity czas przeżycia. We wcześniej określonej analizie końcowej dotyczącej całkowitego czasu przeżycia przeprowadzonej po zaobserwowaniu 356 zgonów, wykazano istotne statystycznie zmniejszenie ryzyka zgonu o 34% w grupie zrandomizowanej do leczenia enzalutamidem w porównaniu z grupą zrandomizowaną do otrzymywania placebo [HR = 0,66 (95% CI: 0,53; 0,81), p < 0,0001]. Mediana całkowitego czasu przeżycia nie została osiągnięta w żadnej z grup leczenia. Szacowana mediana czasu obserwacji kontrolnej dla wszystkich pacjentów wynosiła 44,6 miesiąca (patrz Ryc. 4).

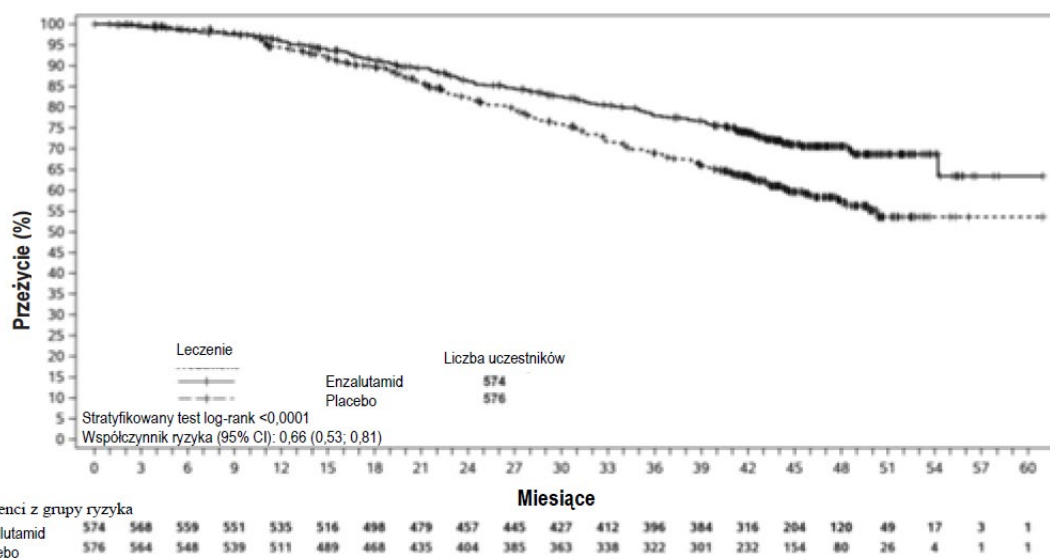

Rycina 4: Krzywe Kaplana-Meiera dotyczące całkowitego czasu przeżycia w badaniu ARCHES (analiza populacji zgodnej z zamiarem leczenia)

Badanie MDV3100-14 (PROSPER) (z udziałem pacjentów z CRPC bez przerzutów)

Do badania PROSPER zakwalifikowano 1401 pacjentów z bezobjawowym CRPC wysokiego ryzyka, bez przerzutów, którzy kontynuowali terapię antyandrogenową (ADT; zdefiniowaną jako analog LHRH lub stan po obustronnej orchidektomii). Pacjenci musieli spełniać następujące kryteria: czas do podwojenia stężenia PSA ≤ 10 m-cy, stężenie PSA ≥ 2 ng/ml oraz potwierdzenie choroby bez przerzutów w zaślepionej niezależnej ocenie centralnej (BICR).

Do udziału w badaniu dopuszczono pacjentów z niewydolnością serca o nasileniu łagodnym do umiarkowanego (klasy I lub II według NYHA) w wywiadzie i pacjentów przyjmujących produkty lecznicze obniżające próg drgawkowy. Wykluczano pacjentów z napadem drgawkowym w wywiadzie lub opisanym w wywiadzie czynnikiem predysponującym do wystąpienia napadu drgawkowego i pacjentów, u których stosowano wcześniej pewne określone rodzaje leczenia raka gruczołu krokowego (tj. chemioterapię, ketokonazol, octan abirateronu, aminoglutetymid i (lub) enzalutamid).

Pacjentów randomizowano w stosunku 2:1 do grupy otrzymującej enzalutamid w dawce 160 mg raz na dobę (N = 933) lub grupy otrzymującej placebo (N = 468). Pacjentów klasyfikowano na podstawie czasu do podwojenia stężenia swoistego antygenu sterczowego (PSA) (PSADT) (<math><6</math> miesięcy albo ≥ 6 miesięcy) oraz stosowania leków działających na kości (tak albo nie).

W badanych grupach charakterystyka demograficzna pacjentów i wyjściowy stan zaawansowania choroby były zrównoważone. Mediana wieku w chwili randomizacji wynosiła 74 lata w grupie enzalutamidu oraz 73 lata w grupie placebo. Większość pacjentów (około 71%) uczestniczących w badaniu była rasy białej, 16% stanowili Azjaci, a 2% – osoby rasy czarnej. Ocena stanu sprawności według skali ECOG wynosiła 0 u 81% pacjentów a u 19% pacjentów wynosiła 1.

Pierwszorzędownym punktem końcowym był czas przeżycia bez przerzutów (MFS), zdefiniowany jako czas od randomizacji do wystąpienia progresji radiologicznej lub zgonu w okresie 112 dni od zakończenia leczenia bez oznak progresji radiologicznej, w zależności od tego, które zdarzenie wystąpiło wcześniej. Głównymi drugorzędowymi punktami końcowymi ocenianymi w badaniu były: czas do wystąpienia progresji PSA, czas do pierwszego zastosowania nowej terapii przeciwnowotworowej (TTA), całkowity czas przeżycia (OS). Dodatkowe drugorzędowe punkty końcowe obejmowały czas do pierwszego zastosowania chemioterapii cytotoksycznej oraz czas przeżycia bez chemioterapii. Wyniki przedstawiono poniżej (tabela 4).

W grupie enzalutamidu wykazano statystycznie istotne zmniejszenie (o 71%) ryzyka względnego progresji radiologicznej lub zgonu w porównaniu z placebo [HR = 0,29 (95% CI: 0,24; 0,35), $p < 0,0001$]. Mediana MFS wynosiła 36,6 miesiąca (95% CI: 33,1, NR) w grupie enzalutamidu w porównaniu z 14,7 miesiąca (95% CI: 14,2; 15,0) w grupie placebo. Spójne wyniki dotyczące MFS uzyskano również we wszystkich określonych z góry podgrupach pacjentów, wyróżnionych między innymi na podstawie PSADT (<6 miesięcy albo ≥ 6 miesięcy), regionu demograficznego (Ameryka Północna, Europa, pozostałe części świata), wieku (<75 lat lub ≥ 75 lat), wcześniejszego stosowania leku działającego na kości (tak albo nie) (patrz Ryc. 5).

Tabela 4: Podsumowanie wyników badania PROSPER dotyczących skuteczności (analiza populacji zgodnej z zamiarem leczenia)

	Enzalutamid (N = 933)	Placebo (N = 468)
Pierwszorzędowy punkt końcowy		
Czas przeżycia bez przerzutów		
Liczba zdarzeń (%)	219 (23,5)	228 (48,7)
Mediana, miesiące (95% CI) ¹	36,6 (33,1, NR)	14,7 (14,2; 15,0)
Współczynnik ryzyka (95% CI) ²	0,29 (0,24; 0,35)	
Wartość p ³	p < 0,0001	
Główne drugorzędowe punkty końcowe w ocenie skuteczności		
Całkowity czas przeżycia⁴		
Liczba zdarzeń (%)	288 (30,9)	178 (38,0)
Mediana, miesiące (95% CI) ¹	67,0 (64,0; NR)	56,3 (54,4; 63,0)
Współczynnik ryzyka (95% CI) ²	0,734 (0,608; 0,885)	
Wartość p ³	p = 0,0011	
Czas do progresji PSA		
Liczba zdarzeń (%)	208 (22,3)	324 (69,2)
Mediana, miesiące (95% CI) ¹	37,2 (33,1, NR)	3,9 (3,8; 4,0)
Współczynnik ryzyka (95% CI) ²	0,07 (0,05; 0,08)	
Wartość p ³	p < 0,0001	
Czas do pierwszego zastosowania nowego leczenia przeciwnowotworowego		
Liczba zdarzeń (%)	142 (15,2)	226 (48,3)
Mediana, miesiące (95% CI) ¹	39,6 (37,7, NR)	17,7 (16,2; 19,7)
Współczynnik ryzyka (95% CI) ²	0,21 (0,17; 0,26)	
Wartość p ³	p < 0,0001	

NR = nieosiągnięte

1. Na podstawie krzywej Kaplana-Meiera.
2. HR określa się w oparciu o model regresji Coxa (z leczeniem jako jedyną współzmienną) stratyfikowany według czasu do podwojenia poziomu PSA oraz wcześniejszego lub równoczesnego stosowania leków działających na kości. HR określa się w odniesieniu do placebo, przy czym wartość <1 wskazuje na przewagę enzalutamidu.
3. Wartość p określa się w oparciu o stratyfikowany test logarytmiczny rang na podstawie czasu do podwojenia poziomu PSA (<6 miesięcy, ≥ 6 miesięcy) oraz wcześniejszego lub równoczesnego stosowania leków działających na kości (tak, nie).
4. Na podstawie wcześniej określonej analizy okresowej z datą odcięcia danych 15 października 2019 r.

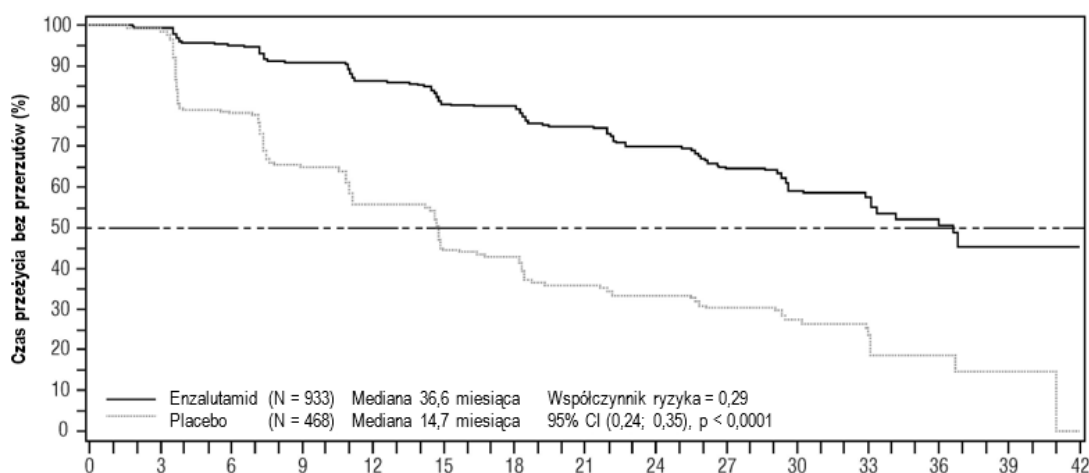

Pacjenci z grupy ryzyka		Miesiące														
Enzalutamid	933	865	759	637	528	431	418	328	237	159	87	77	31	4	0	
Placebo	468	420	296	212	157	105	98	64	49	31	16	11	5	1	0	

Rycina 5: Krzywe Kaplana-Meiera dotyczące czasu przeżycia bez przerzutów w badaniu PROSPER (analiza populacji zgodnej z zamiarem leczenia)

W analizie końcowej dotyczącej całkowitego czasu przeżycia przeprowadzonej po zaobserwowaniu 466 zgonów wykazano statystycznie znaczącą poprawę całkowitego przeżycia u pacjentów zrandomizowanych do grupy otrzymującej enzalutamid w porównaniu z pacjentami zrandomizowanymi do grupy otrzymującej placebo ze zmniejszeniem ryzyka zgonu o 26,6% [współczynnik ryzyka (HR) = 0,734, (95% CI: 0,608; 0,885), p = 0,0011] (patrz Ryc. 6). Mediana czasu obserwacji kontrolnej wynosiła odpowiednio 48,6 i 47,2 miesiące dla grupy enzalutamidu i placebo. U trzydziestu trzech procent pacjentów leczonych enzalutamidem i 65% pacjentów otrzymujących placebo zastosowano następnie co najmniej jeden schemat leczenia przeciwnowotworowego, który mógł wydłużyć całkowity czas przeżycia.

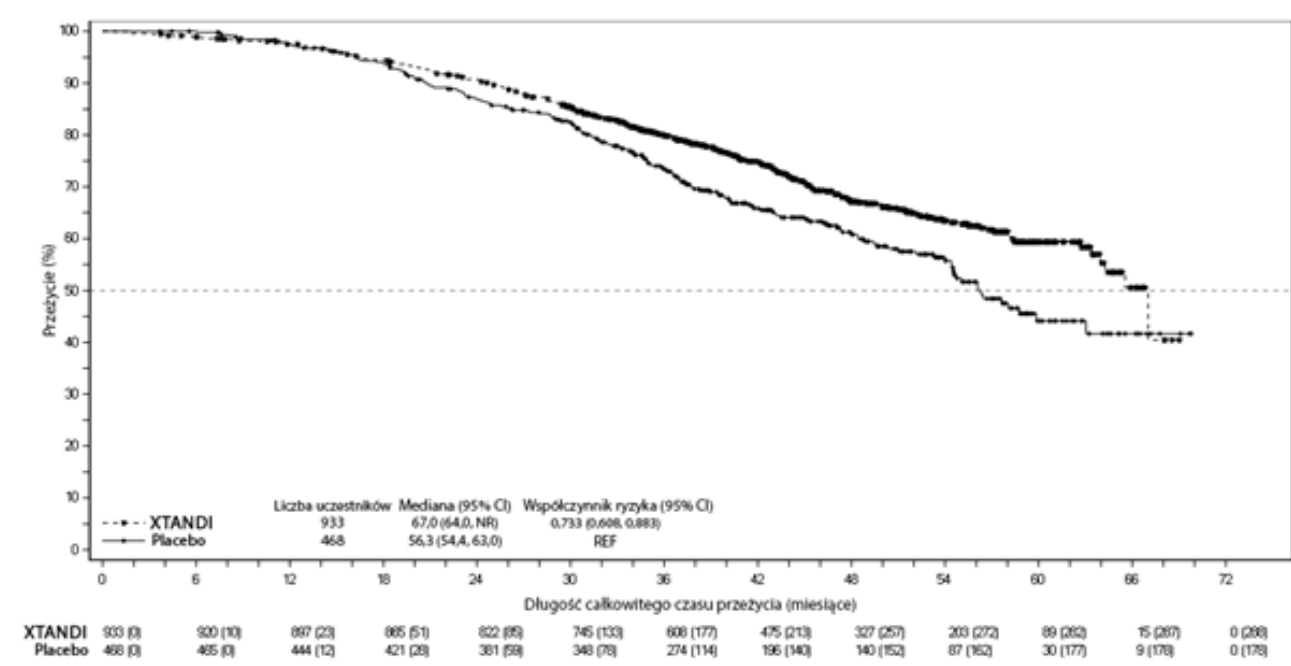

Rycina 6: Krzywe Kaplana-Meiera dotyczące całkowitego czasu przeżycia w badaniu PROSPER (analiza populacji zgodnej z zamiarem leczenia)

W grupie enzalutamidu wykazano statystycznie istotne zmniejszenie (o 93%) ryzyka względnego progresji PSA w porównaniu z placebo [HR = 0,07 (95% CI: 0,05; 0,08), $p < 0,0001$]. Mediana czasu do wystąpienia progresji PSA wyniosła 37,2 miesiąca (95% CI: 33,1, n.o.) w grupie enzalutamidu w porównaniu z 3,9 miesiąca (95% CI: 3,8; 4,0) w grupie placebo.

W grupie enzalutamidu wykazano statystycznie istotne wydłużenie czasu do pierwszego zastosowania nowego leczenia przeciwnowotworowego w porównaniu z placebo [HR = 0,21 (95% CI: 0,17; 0,26), $p < 0,0001$]. Mediana czasu do pierwszego zastosowania nowego leczenia przeciwnowotworowego wyniosła 39,6 miesiąca (95% CI: 37,7, n.o.) w grupie enzalutamidu w porównaniu z 17,7 miesiąca (95% CI: 16,2; 19,7) w grupie placebo (patrz Ryc. 7).

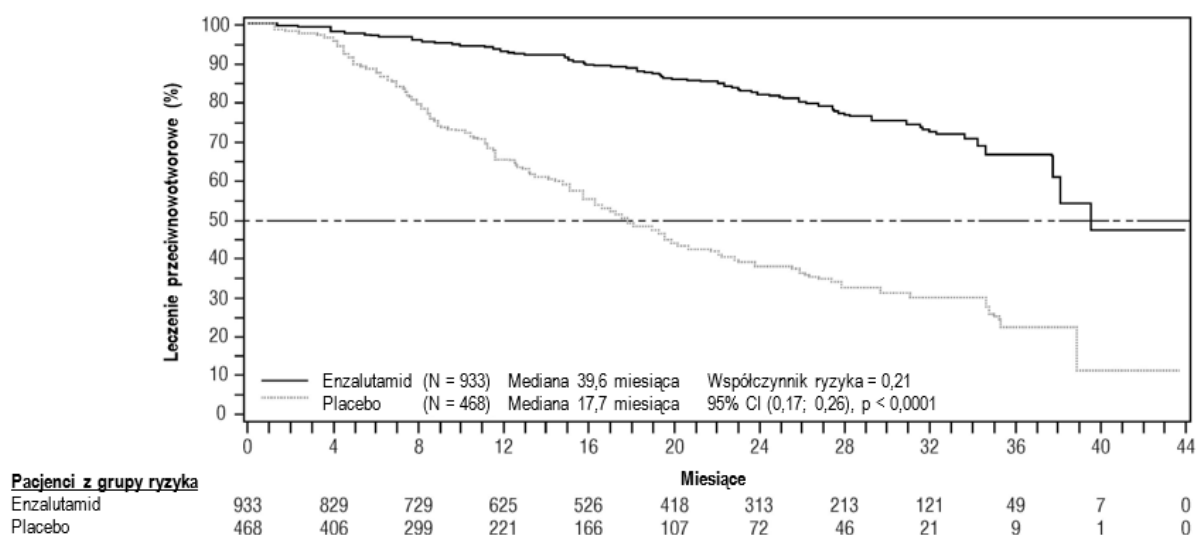

Rycina 7: Krzywe Kaplana-Meiera dotyczące czasu do pierwszego zastosowania nowego leczenia przeciwnowotworowego w badaniu PROSPER (analiza populacji zgodnej z zamiarem leczenia)

Badanie MDV3100-09 (STRIVE) (pacjenci z CRPC bez przerzutów/z przerzutami, którzy nie otrzymywali wcześniej chemioterapii)

Do badania STRIVE zakwalifikowano 396 pacjentów z CRPC bez przerzutów lub z przerzutami, u których wystąpiła serologiczna lub radiologiczna progresja choroby pomimo podstawowej terapii przeciwandrogennej, zrandomizowanych do grup otrzymujących enzalutamid w dawce 160 mg raz na dobę (N = 198) lub bikalutamid w dawce 50 mg raz na dobę (N = 198). Pierwszorzędnym punktem końcowym był PFS, zdefiniowany jako czas od randomizacji do wystąpienia pierwszych obiektywnych oznak progresji radiologicznej, progresji PSA lub zgonu w trakcie badania. Mediana PFS wyniosła 19,4 miesiąca (95% CI: 16,5, nieosiągnięte) w grupie enzalutamidu w porównaniu z 5,7 miesiąca (95% CI: 5,6; 8,1) w grupie bikalutamidu [HR = 0,24 (95% CI: 0,18; 0,32), $p < 0,0001$]. We wszystkich określonych z góry podgrupach pacjentów zaobserwowano spójne korzyści dotyczące PFS związane ze stosowaniem enzalutamidu, większe niż w przypadku bikalutamidu. W podgrupie pacjentów bez przerzutów (N = 139) zdarzenia określające PFS wystąpiły łącznie u 19 z 70 (27,1%) pacjentów leczonych enzalutamidem oraz u 49 z 69 (71,0%) pacjentów leczonych bikalutamidem (łącznie 68 zdarzeń). Współczynnik ryzyka wynosił 0,24 (95% CI: 0,14; 0,42), a mediana czasu do wystąpienia zdarzenia określającego PFS nie została osiągnięta w grupie enzalutamidu w porównaniu z 8,6 miesiąca w grupie bikalutamidu (patrz Ryc. 8).

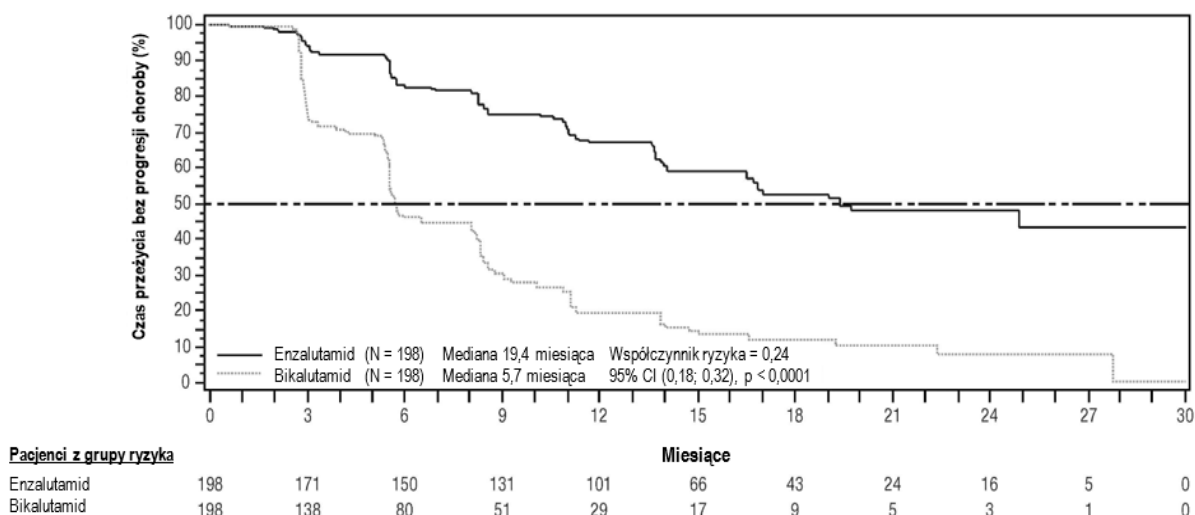

Rycina 8: Krzywe Kaplana-Meiera dotyczące czasu przeżycia bez progresji w badaniu STRIVE (analiza populacji zgodnej z zamiarem leczenia)

Badanie 9785-CL-0222 (TERRAIN) (pacjenci z przerzutowym CRPC, którzy nie otrzymywali wcześniej chemioterapii)

Do badania TERRAIN włączono 375 pacjentów z przerzutowym CRPC, u których wcześniej nie stosowano chemioterapii i leczenia antyandrogenami i zrandomizowano ich do grupy otrzymującej enzalutamid w dawce 160 mg raz na dobę (N = 184) albo do grupy, której podawano bikalutamid w dawce 50 mg raz na dobę (N = 191). Mediana PFS wynosiła 15,7 miesiąca w grupie otrzymującej enzalutamid i 5,8 miesiąca w grupie otrzymującej bikalutamid [HR = 0,44 (95% CI: 0,34; 0,57), p < 0,0001]. Czas przeżycia bez progresji zdefiniowano jako czas bez obiektywnych cech progresji radiologicznej potwierdzonej niezależną, centralną oceną, po którym wystąpiły powikłania ze strony układu kostnego, rozpoczęto leczenie przeciwnowotworowe lub nastąpił zgon z jakiegokolwiek przyczyny, cokolwiek nastąpiło pierwsze. Stała korzyść w postaci PFS obserwowano we wszystkich wcześniej zdefiniowanych podgrupach pacjentów.

Badanie MDV3100-03 (PREVAIL) (pacjenci z przerzutowym CRPC nieleczeni wcześniej chemioterapią)

Całkowitą liczbę 1717 pacjentów bez objawów lub z łagodnymi objawami, dotąd nieleczonych chemioterapią, zrandomizowano w stosunku 1:1, do grupy otrzymującej doustnie enzalutamid w dawce 160 mg raz na dobę (N = 872) lub do grupy przyjmującej doustnie placebo raz na dobę (N = 845). Do udziału w badaniu dopuszczono pacjentów z chorobą trzewną, pacjentów z łagodną lub umiarkowaną niewydolnością serca (klasa I lub II wg NYHA) w wywiadzie i pacjentów przyjmujących produkty lecznicze obniżające próg drgawkowy. Wykluczono pacjentów z napadem drgawkowym w wywiadzie lub opisanym w wywiadzie czynnikiem predysponującym do jego wystąpienia i pacjentów z umiarkowanym lub ciężkim bólem spowodowanym rakiem gruczołu krokowego. Leczenie kontynuowano do momentu progresji choroby (potwierdzona progresja w ocenie radiologicznej, zdarzenie ze strony układu kostno- szkieletowego lub progresja kliniczna) i rozpoczęcia chemioterapii lekami cytotoksycznymi lub badanym lekiem, lub do wystąpienia nieakceptowalnej toksyczności.

W badanych grupach porównywano charakterystykę demograficzną pacjentów i wyjściowy stan zaawansowania choroby. Średni wiek wynosił 71 lat (zakres 42 - 93), a rozkład rasowy był następujący: 77% rasa kaukaska, 10% rasa azjatycka, 2% rasa czarna i 11% inna rasa lub rasa nieznana. Ocena stanu czynnościowego według skali ECOG wynosiła 0 u sześćdziesięciu ośmiu procent (68%) pacjentów i u 32% pacjentów wynosiła 1. U 67% pacjentów ocena bólu w punkcie

początkowym, według skróconego formularza pomiaru bólu (ang. *Brief Pain Inventory Short Form*) (najmocniejszy ból w ciągu ostatnich 24 godzin na skali od 0 do 10), wynosiła 0-1 (bez objawów) a u 32% pacjentów wynosiła 2-3 (łagodne objawy). U około 45% pacjentów w czasie włączenia do badania występowała mierzalna zmiana w tkankach miękkich, a u 12% pacjentów przerzuty trzewne (płuco i (lub) wątroba).

Równorzędnymi, pierwszorzędowymi punktami końcowymi skuteczności były całkowity czas przeżycia i czas przeżycia bez progresji potwierdzonej radiologicznie (ang. *radiographic progression-free survival*, rPFS). Oprócz równorzędnych, pierwszorzędowych punktów końcowych oceniano również korzyści: czas do rozpoczęcia chemioterapii lekami cytotoksycznymi, najlepszą odpowiedź ze strony tkanek miękkich, czas do pierwszego zdarzenia ze strony układu kostno-szkieletowego, odpowiedź PSA ($\geq 50\%$ zmniejszenie wartości początkowej), czas do progresji PSA i czas do degradacji łącznego wyniku FACT-P.

Progresję w ocenie radiologicznej oceniano przy użyciu obrazowania sekwencyjnego zgodnie z definicją według kryteriów Prostate Cancer Clinical Trials Working Group 2 (PCWG2) (dla zmian kostnych) i (lub) kryteriów Response Evaluation Criteria in Solid Tumors (RECIST v 1.1) (dla zmian w tkankach miękkich). Analiza rPFS wykorzystywała ocenę progresji radiologicznej zweryfikowanej centralnie.

We wcześniej zdefiniowanej analizie okresowej dla całkowitego przeżycia, przeprowadzonej po zaobserwowaniu 540 zgonów, leczenie enzalutamidem wykazało statystycznie znaczącą poprawę całkowitego przeżycia w porównaniu z leczeniem placebo, ze zmniejszeniem ryzyka zgonu o 29,4% [HR = 0,706 (95% CI: 0,60; 0,84), $p < 0,0001$]. Analizę przeżywalności zaktualizowano po zaobserwowaniu 784 zgonów. Wyniki tej analizy były spójne z wynikami analizy okresowej (Tabela 5). Zaktualizowana analiza obejmowała 52% pacjentów leczonych enzalutamidem i 81% pacjentów przyjmujących placebo, którzy otrzymali kolejne terapie CRPC z przerzutami, mogące wydłużyć całkowite przeżycie.

Końcowa analiza 5-letnich danych z badania PREVAIL wykazała utrzymanie statystycznie istotnego wydłużenia całkowitego czasu przeżycia u pacjentów leczonych enzalutamidem w porównaniu z pacjentami otrzymującymi placebo [HR = 0,835, (95% CI: 0,75; 0,93); $p = 0,0008$] pomimo, że 28% pacjentów z grupy placebo przeszło do grupy leczonej enzalutamidem. Pięcioletni wskaźnik czasu przeżycia całkowitego wyniósł 26% dla ramienia enzalutamidu w porównaniu z 21% dla ramienia placebo.

Tabela 5: Całkowite przeżycie pacjentów leczonych enzalutamidem lub placebo w badaniu PREVAIL (analiza populacji zgodnej z zamiarem leczenia)

	Enzalutamid (N = 872)	Placebo (N = 845)
Wcześniej zdefiniowana analiza okresowa		
Liczba zgonów (%)	241 (27,6%)	299 (35,4%)
Mediana przeżycia, miesiące (95% CI)	32,4 (30,1; NR)	30,2 (28,0; NR)
Wartość p ¹	p < 0,0001	
Współczynnik ryzyka (95% CI) ²	0,71 (0,60; 0,84)	
Zaktualizowana analiza czasu przeżycia		
Liczba zgonów (%)	368 (42,2%)	416 (49,2%)
Mediana przeżycia, miesiące (95% CI)	35,3 (32,2; NR)	31,3 (28,8; 34,2)
Wartość p ¹	p = 0,0002	
Współczynnik ryzyka (95% CI) ²	0,77 (0,67; 0,88)	
5-letnia analiza czasu przeżycia		
Liczba zgonów (%)	689 (79)	693 (82)
Mediana przeżycia, miesiące (95% CI)	35,5 (33,5; 38,0)	31,4 (28,9; 33,8)
Wartość p ¹	p = 0,0008	
Współczynnik ryzyka (95% CI) ²	0,835 (0,75; 0,93)	

NR = nieosiągnięte

1. Wartość p pochodzi z niestratifikowanego testu log-rank.

2. Wartość współczynnika ryzyka pochodzi z niestratifikowanego modelu proporcjonalnego ryzyka. Współczynnik ryzyka < 1 na korzyść enzalutamidu.

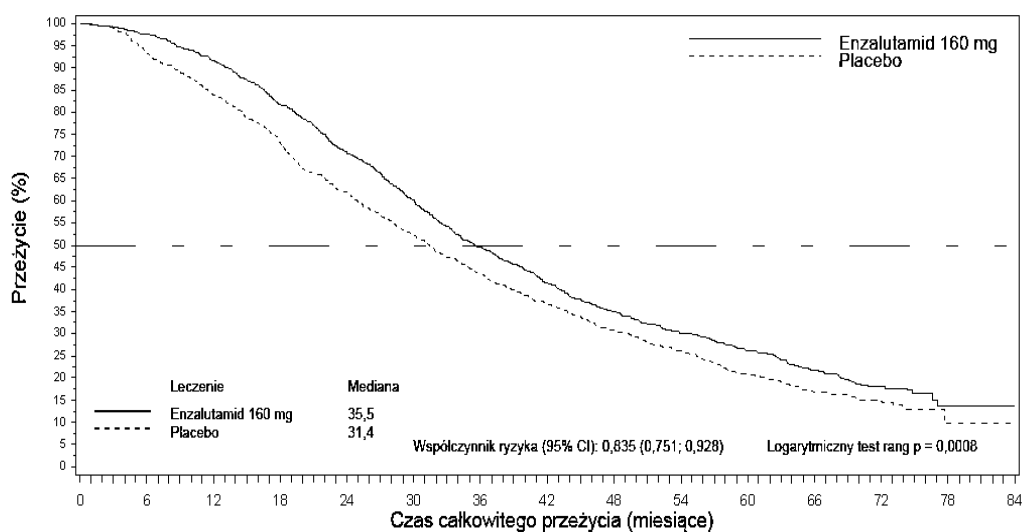

Enzalutamid 160 mg:															
Pacjenci w grupie ryzyka	872	850	798	710	611	519	421	351	296	252	215	145	61	5	0
Placebo:															
Pacjenci w grupie ryzyka	845	782	702	612	514	431	354	296	245	206	162	95	39	3	0

Rycina 9: Krzywe Kaplana-Meiera dotyczące całkowitego czasu przeżycia na podstawie 5-letniej analizy przeżycia z badania PREVAIL (analiza populacji zgodnej z zamiarem leczenia)

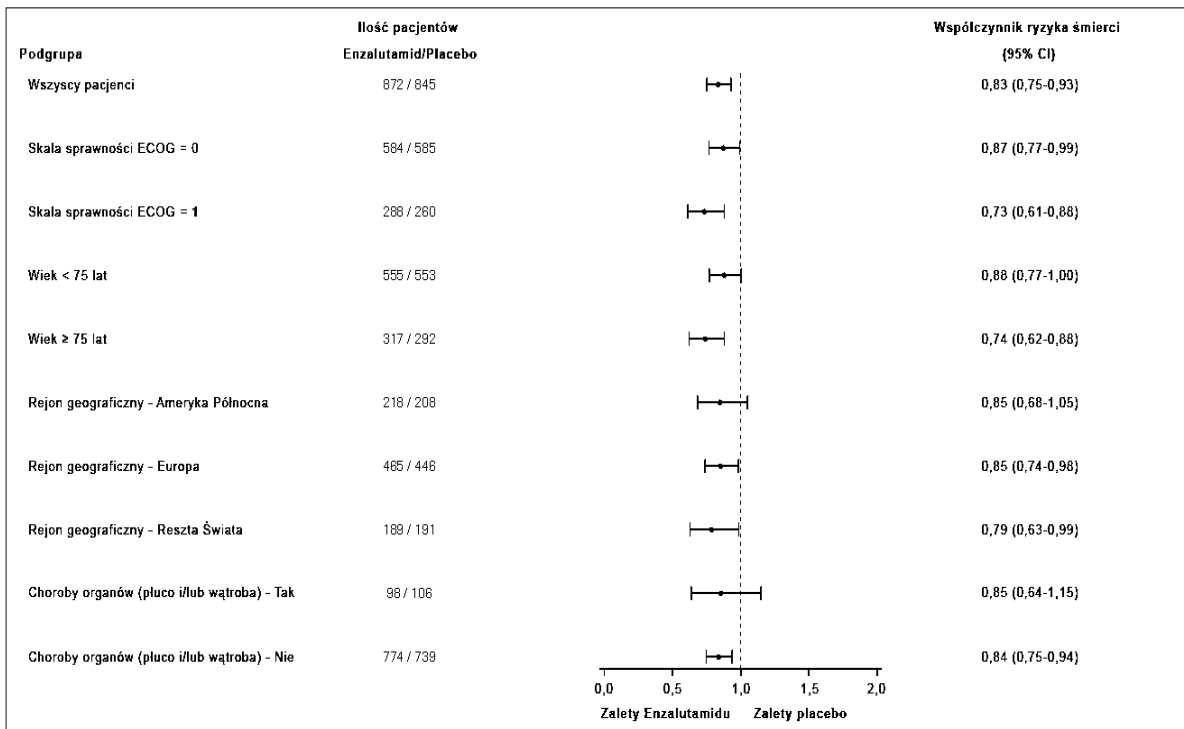

Rycina 10: 5-letnia analiza całkowitego czasu przeżycia w podgrupach: współczynniki ryzyka i 95% przedziały ufności w badaniu PREVAIL (analiza populacji zgodnej z zamiarem leczenia)

We wcześniej zdefiniowanej analizie rPFS wykazano statystycznie znaczącą poprawę między grupami terapeutycznymi ze zmniejszeniem o 81,4% ryzyka progresji w ocenie radiologicznej lub zgonu [HR = 0,19 (95% CI: 0,15; 0,23), $p < 0,0001$]. U sto osiemnastu (14%) pacjentów leczonych enzalutamidem i 321 (40%) pacjentów otrzymujących placebo wystąpiło zdarzenie. W grupie leczonej enzalutamidem nie uzyskano mediany rPFS (95% CI: 13,8, nie uzyskano), a w grupie leczonej placebo wynosiła ona 3,9 miesiąca (95% CI: 3,7; 5,4) (Ryc. 11). Spójną korzyść rPFS obserwowano we wszystkich wcześniej zdefiniowanych podgrupach pacjentów (np. wiek, początkowy ogólny stan czynnościowy wg skali ECOG, początkowe wartości PSA i LDH, punktacja w skali Gleasona w momencie rozpoznania i choroba trzewna w momencie skriningu). Wcześniej zdefiniowana analiza rPFS z okresu obserwacji, na podstawie oceny badacza dotyczącej progresji potwierdzonej w ocenie radiologicznej, wykazała statystycznie znamienne poprawę między grupami terapeutycznymi ze zmniejszeniem o 69,3% ryzyka progresji w ocenie radiologicznej lub zgonu [HR = 0,31 (95% CI: 0,27; 0,35), $p < 0,0001$]. Mediana rPFS wynosiła 19,7 miesiąca w grupie otrzymującej enzalutamid i 5,4 miesiąca w grupie otrzymującej placebo.

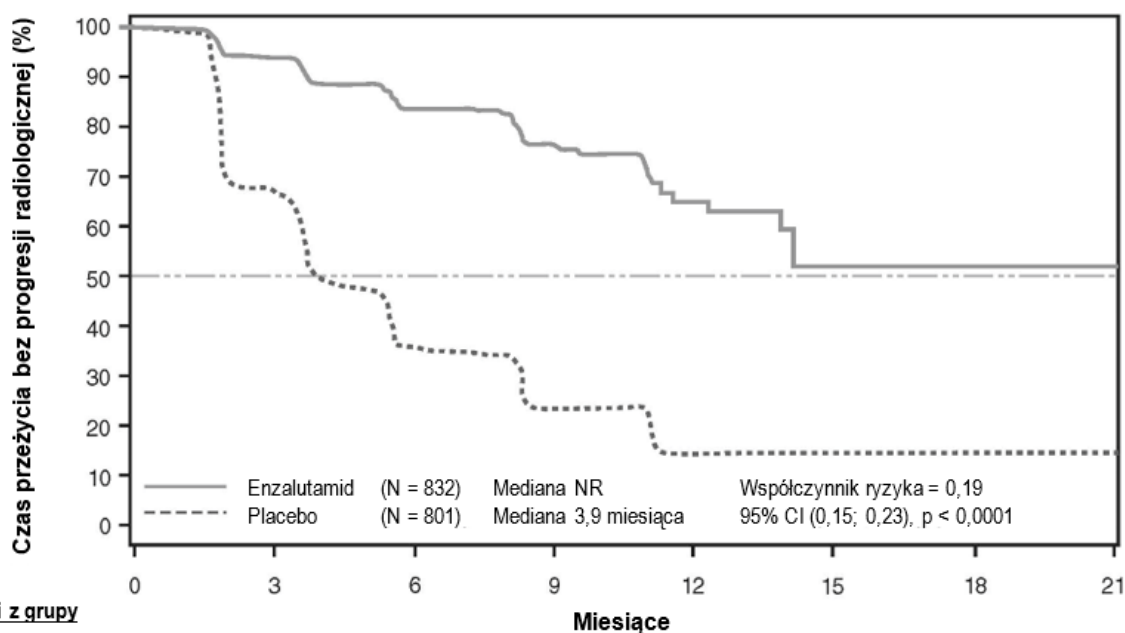

W momencie analizy pierwszorzędowej zrandomizowano 1633 pacjentów.

Rycina 11: Krzywe Kaplana-Meiera dotyczące czasu przeżycia bez progresji radiologicznej w badaniu PREVAIL (analiza populacji zgodnej z zamiarem leczenia)

Oprócz równorzędnych, pierwszorzędowych punktów końcowych skuteczności wykazano również statystycznie znamiennej poprawę dla następujących, prospektywnie zdefiniowanych punktów końcowych.

Mediana czasu do rozpoczęcia chemioterapii lekami cytotoksycznymi wynosiła 28,0 miesięcy dla pacjentów otrzymujących enzalutamid i 10,8 miesiąca dla pacjentów otrzymujących placebo [HR = 0,35 (95% CI: 0,30; 0,40), p < 0,0001].

Odsetek pacjentów leczonych enzalutamidem ze zmianami mierzalnymi choroby na początku badania, u których wystąpiła obiektywna odpowiedź ze strony tkanek miękkich wynosił 58,8% (95% CI: 53,8; 63,7) w porównaniu z 5,0% (95% CI: 3,0; 7,7) w grupie otrzymującej placebo. Różnica bezwzględna w obiektywnej odpowiedzi ze strony tkanek miękkich między ramieniem, w którym podawano enzalutamid i ramieniem, w którym podawano placebo wynosiła [53,9% (95% CI: 48,5; 59,1), p < 0,0001]. Całkowite odpowiedzi zgłoszono u 19,7% pacjentów leczonych enzalutamidem w porównaniu z 1,0% pacjentów otrzymujących placebo, a odpowiedzi częściowe zgłoszono u 39,1% pacjentów leczonych enzalutamidem w porównaniu z 3,9% pacjentów otrzymujących placebo.

Enzalutamid znacząco zmniejszał ryzyko wystąpienia pierwszego zdarzenia ze strony układu kostno-szkieletowego - o 28% [HR = 0,718 (95% CI: 0,61; 0,84), p < 0,0001]. Zdarzenie ze strony układu kostno-szkieletowego zdefiniowano jako radioterapię lub zabieg chirurgiczny kości w leczeniu raka gruczołu krokowego, złamanie patologiczne kości, ucisk rdzenia kręgowego lub zmianę leczenia przeciwnowotworowego w celu leczenia bólu kostnego. Analiza obejmowała 587 zdarzeń ze strony układu kostno-szkieletowego, spośród których 389 zdarzeń (66,3%) dotyczyło radioterapii kości, 79 zdarzeń (13,5%) to ucisk rdzenia kręgowego, 70 zdarzeń (11,9%) to złamania patologiczne, 45 zdarzeń (7,6%) to zmiana leczenia przeciwnowotworowego w celu leczenia bólu kostnego, a 22 zdarzenia (3,7%) to zabiegi chirurgiczne kości.

Pacjenci otrzymujący enzalutamid wykazali istotnie większy całkowity odsetek odpowiedzi PSA (zdefiniowanej jako $\geq 50\%$ zmniejszenie wartości początkowej) w porównaniu z pacjentami otrzymującymi placebo, 78,0% wobec 3,5% (różnica = 74,5%, $p < 0,0001$).

Mediana czasu do progresji PSA według kryteriów PCWG2 wynosiła 11,2 miesiąca dla pacjentów leczonych enzalutamidem i 2,8 miesiąca dla pacjentów otrzymujących placebo [HR = 0,17, (95% CI: 0,15; 0,20), $p < 0,0001$].

Leczenie enzalutamidem zmniejszyło ryzyko degradacji FACT-P o 37,5% w porównaniu z placebo ($p < 0,0001$). Mediana czasu do degradacji FACT-P wynosiła 11,3 miesiąca w grupie otrzymującej enzalutamid i 5,6 miesiąca w grupie otrzymującej placebo.

Badanie CRPC2 (AFFIRM) (pacjenci z przerzutowym CRPC otrzymujący uprzednio chemioterapię)

Skuteczność i bezpieczeństwo enzalutamidu u pacjentów z CRPC z przerzutami, leczonych uprzednio docetaksemem i stosujących analog LHRH lub po orchidektomii oceniano w randomizowanym kontrolowanym placebo, wielośrodkowym badaniu klinicznym 3. fazy. Całkowitą liczbę 1199 pacjentów zrandomizowano w stosunku 2:1 do dwóch grup, otrzymujących odpowiednio doustnie enzalutamid w dawce 160 mg raz na dobę ($N = 800$) lub placebo raz na dobę ($N = 399$). Pacjentom pozwolono na dobrowolne przyjmowanie prednizonu (maksymalna dozwolona dawka dobową wynosiła 10 mg prednizonu lub jego odpowiednika). Pacjentów zrandomizowano do ramienia, w którym kontynuowano leczenie do momentu progresji choroby (określonej jako potwierdzona progresja w ocenie radiologicznej lub wystąpienie objawów ze strony układu kostno-szkieletowego) i rozpoczęcia nowego, układowego leczenia przeciwnowotworowego, wystąpienia nieakceptowalnej toksyczności lub wycofania z badania.

Poniższe cechy demograficzne oraz wyjściowy stan zaawansowania choroby były równomiernie rozłożone w ramionach badania. Średni wiek wynosił 69 lat (zakres 41 - 92). Rozkład rasowy był następujący: 93% rasa kaukaska, 4% rasa czarna, 1% rasa azjatycka oraz 2% inna rasa. Ogólny stan czynnościowy według skali ECOG (ang. *Eastern Cooperative Oncology Group*) u 91,5% pacjentów wynosił od 0 do 1 oraz 2 dla 8,5% pacjentów. U 28% pacjentów średnia ocena bólu wynosiła ≥ 4 (ból oceniany wg skali pomiaru bólu (ang. *Brief Pain Inventory*, BPI), jest to średnia ze zgłaszanych przez pacjenta przypadków najmocniejszego bólu w ciągu ostatnich 24 godzin, obliczona na siedem dni przed randomizacją). U większości pacjentów (91%) wystąpiły przerzuty do kości, u 23% pacjentów przerzuty objęły płuca i (lub) wątrobę. Na początku badania, u 41% zrandomizowanych pacjentów występowała progresja tylko w odniesieniu do stężenia PSA, natomiast u 59% pacjentów występowała progresja potwierdzona oceną radiologiczną. Na początku badania 51% pacjentów przyjmowało bisfosfoniary.

Z badania AFFIRM wyłączono pacjentów ze schorzeniami predysponującymi do wystąpienia drgawek (patrz punkt 4.8) oraz przyjmujących produkty lecznicze obniżające próg drgawkowy, oraz pacjentów z istotnymi klinicznie chorobami układu krążenia, takimi jak niekontrolowane nadciśnienie, przebyty niedawno zawał mięśnia sercowego lub niestabilna dusznica, niewydolność serca klasy III lub IV według NYHA (ang. *New York Heart Association*) (chyba, że frakcja wyrzutowa wynosiła $\geq 45\%$), istotne klinicznie komorowe zaburzenia rytmu lub blok przedsionkowo-komorowy (bez stałego rozrusznika serca).

Protokół wcześniej zdefiniowanej analizy okresowej, przeprowadzonej po śmierci 520 pacjentów, wykazał statystycznie istotną wyższość czasu przeżycia całkowitego w grupie pacjentów otrzymujących enzalutamid, w porównaniu do grupy otrzymującej placebo (Tabela 6 oraz Ryc. 12 i 13).

Tabela 6: Całkowite przeżycie pacjentów leczonych enzalutamidem lub placebo w badaniu AFFIRM (analiza populacji zgodnej z zamiarem leczenia)

	Enzalutamid (N = 800)	Placebo (N = 399)
Zgony (%)	308 (38,5%)	212 (53,1%)
Mediana czasu przeżycia (miesiące) (95% CI)	18,4 (17,3; NR)	13,6 (11,3; 15,8)
Wartość p ¹	p < 0,0001	
Współczynnik ryzyka (95% CI) ²	0,63 (0,53; 0,75)	

NR = nieosiągnięte

1. Wartość p pochodzi z testu log-rank, stratyfikowanego wg oceny stanu czynnościowego ECOG (0–1 vs. 2) i średniej oceny bólu (< 4 vs. ≥ 4).
2. Wartość współczynnika ryzyka pochodzi z proporcjonalnie stratyfikowanego modelu ryzyka. Współczynnik ryzyka < 1 na korzyść enzalutamidu.

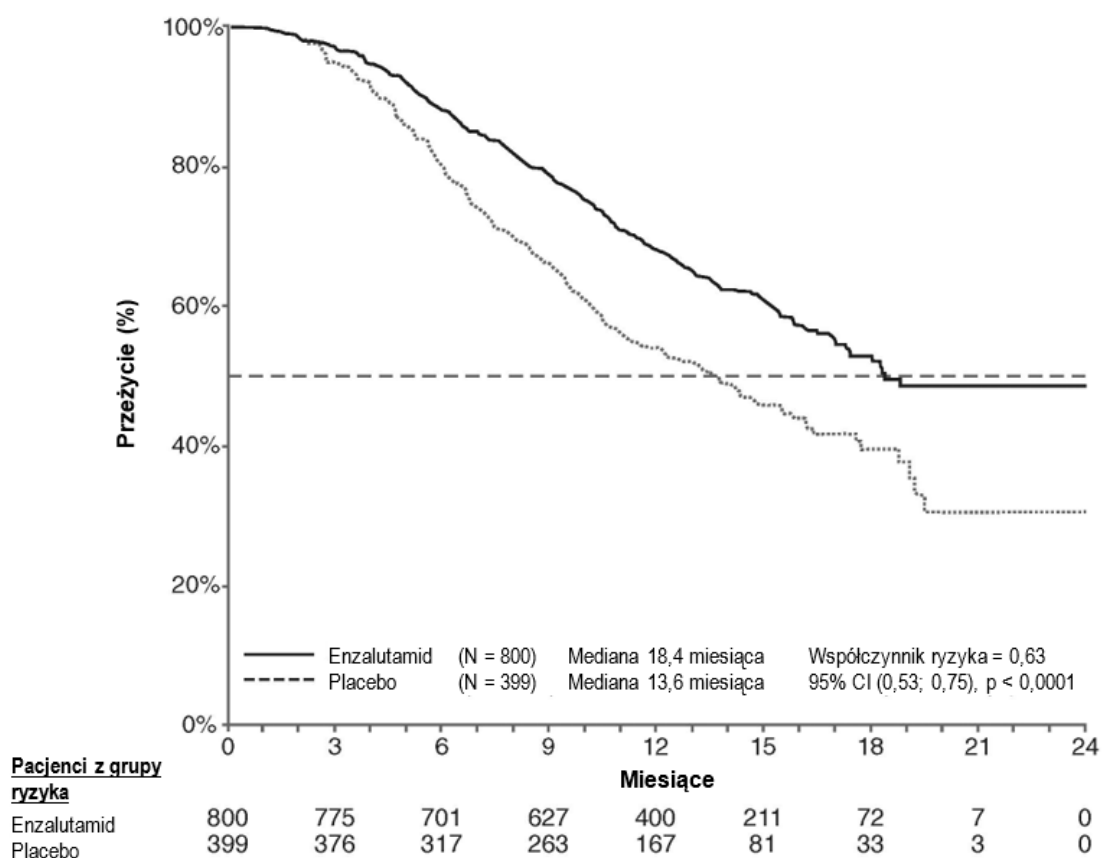

Rycina 12: Krzywe Kaplana-Meiera dotyczące całkowitego czasu przeżycia w badaniu AFFIRM (analiza populacji zgodnej z zamiarem leczenia)

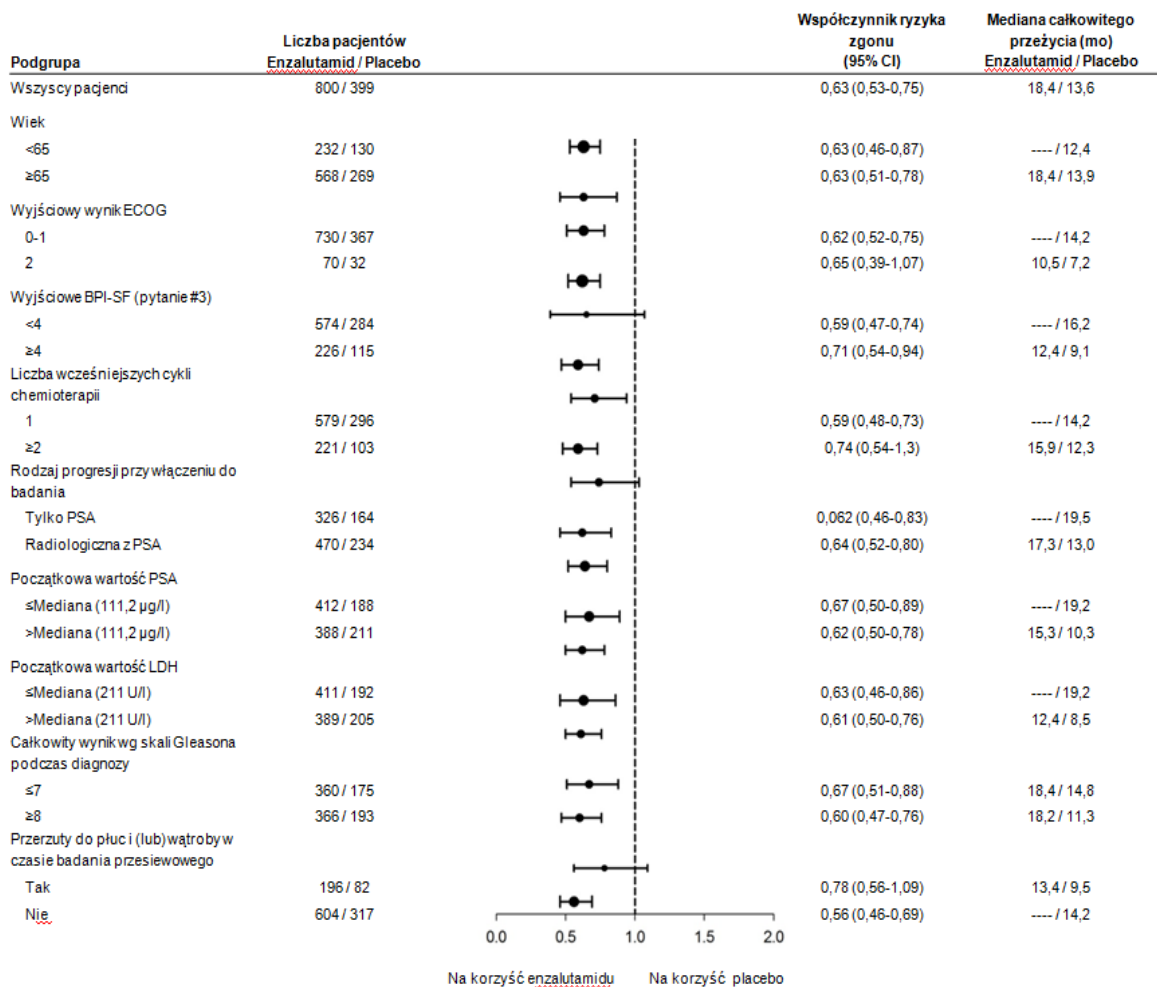

ECOG: ang. *Eastern Cooperative Oncology Group*; BPI-SF: ang. *Brief Pain Inventory-Short Form*;
PSA: ang. *Prostate Specific Antigen*

Rycina 13: Całkowity czas przeżycia w podgrupach w badaniu AFFIRM – współczynnik ryzyka i 95% przedział ufności

Dodatkowo, obserwowana poprawa w całkowitym czasie przeżycia, kluczowe, drugorzędowe punkty końcowe (progresja PSA, czas przeżycia bez progresji potwierdzony oceną radiologiczną oraz czas, po którym wystąpiły pierwsze objawy ze strony układu kostnego) faworyzowały enzalutamid i były znaczące statystycznie po dostosowaniu do testów wielokrotnych.

Czas przeżycia bez progresji potwierdzony oceną radiologiczną oceniony przez badaczy za pomocą kryteriów RECIST wersja 1,1 (ang. *Response Evaluation Criteria In Solid Tumors*) dla tkanek miękkich oraz poprzez obecność w badaniu kości 2 lub więcej zmian patologicznych, wynosił 8,3 miesiąca dla pacjentów leczonych enzalutamidem oraz 2,9 miesiąca dla pacjentów otrzymujących placebo [HR = 0,40 (95% CI: 0,35; 0,47), $p < 0,0001$]. Analiza obejmowała 216 zgonów bez udokumentowanej progresji oraz 645 zgonów z udokumentowaną progresją, spośród których 303 (47%) były związane z progresją zmian w tkankach miękkich, 268 (42%) było związanych z progresją zmian patologicznych w kościach oraz 74 (11%) były związane zarówno ze zmianami w tkankach miękkich, jak i kościach.

Potwierdzone zmniejszenie PSA o 50% lub 90% wynosiło odpowiednio 54% oraz 24,8% dla pacjentów leczonych enzalutamidem, natomiast dla pacjentów otrzymujących placebo odpowiednio 1,5% oraz 0,9% ($p < 0,0001$). Mediana do progresji PSA wynosiła 8,3 miesiąca dla pacjentów leczonych enzalutamidem i 3,0 miesiące dla pacjentów otrzymujących placebo [HR = 0,25 (95% CI: 0,20; 0,30), $p < 0,0001$].

Mediana do wystąpienia pierwszych objawów ze strony układu kostno-szkieletowego, wynosiła 16,7 miesiąca dla pacjentów leczonych enzalutamidem oraz 13,3 miesiąca dla pacjentów otrzymujących placebo [HR = 0,69 (95% CI: 0,57; 0,84), $p < 0,0001$]. Objawy ze strony układu kostnego zdefiniowano jako wymagające radioterapii lub zabiegów chirurgicznych kości, złamanie patologiczne, ucisk rdzenia kręgowego lub zmiana leczenia przeciwnowotworowego na leczenie bólu kostnego. Analiza obejmowała 448 zdarzeń dotyczących układu kostnego, spośród których 277 (62%) zdarzeń dotyczyło radioterapii kości, 95 (21%) ucisku rdzenia kręgowego, 47 (10%) złamań patologicznych, 36 (8%) zmiany leczenia przeciwnowotworowego na leczenie bólu kostnego oraz 7 (2%) zabiegu chirurgicznego kości.

Badanie 9785-CL-0410 (podawanie enzalutamidu po leczeniu abirateronem u pacjentów z przerzutowym CRPC)

Do badania z pojedynczym ramieniem włączono 214 pacjentów z progresją w przebiegu przerzutowego CRPC, którym podawano enzalutamid (160 mg raz na dobę) po co najmniej 24-tygodniowym, wcześniejszym leczeniu octanem abirateronu, jednocześnie przyjmujących prednizon. Mediana rPFS (czas przeżycia bez progresji potwierdzonej radiologicznie, pierwszorzędowy punkt końcowy badania) wynosiła 8,1 miesiąca (95% CI: 6,1; 8,3). Nie osiągnięto mediany całkowitego czasu przeżycia (ang. *overall survival*, OS). Odpowiedź PSA (zdefiniowana jako $\geq 50\%$ zmniejszenie stężenia w odniesieniu do wartości początkowych) wynosiła 22,4% (95% CI: 17,0; 28,6). U 69 pacjentów otrzymujących wcześniej chemioterapię, mediana rPFS wynosiła 7,9 miesiąca (95% CI: 5,5; 10,8). Odpowiedź PSA uzyskano u 23,2% (95% CI: 13,9; 34,9). U 145 pacjentów, którzy nie otrzymali wcześniej chemioterapii, mediana rPFS wynosiła 8,1 miesiąca (95% CI: 5,7; 8,3). Odpowiedź PSA uzyskano u 22,1% (95% CI: 15,6; 29,7).

Chociaż u niektórych pacjentów odpowiedź na leczenie enzalutamidem po stosowaniu abirateronu była niewielka, przyczyna tego obecnie nie jest znana. Projekt badania nie umożliwił zidentyfikowania pacjentów, którzy prawdopodobnie odnieśli korzyści z leczenia ani kolejności, w jakiej należy optymalnie podawać enzalutamid i abirateron.

Pacjenci w podeszłym wieku

W kontrolowanych badaniach klinicznych, spośród 5110 pacjentów, którzy otrzymywali enzalutamid, 3988 pacjentów (78%) było w wieku 65 lat i powyżej, a 1703 pacjentów (33%) w wieku 75 lat i powyżej. Nie obserwowano różnic w bezpieczeństwie stosowania i skuteczności między pacjentami w podeszłym wieku a młodszymi.

Dzieci i młodzież

Europejska Agencja Leków uchyliła obowiązek dołączania wyników badań enzalutamidu we wszystkich podgrupach populacji dzieci i młodzieży w leczeniu raka prostaty (stosowanie u dzieci i młodzieży, patrz punkt 4.2).

5.2 Właściwości farmakokinetyczne

Enzalutamid słabo rozpuszcza się w wodzie. Jego rozpuszczalność zwiększa się pod wpływem makrogolicerydów kaprylokapronianów, które są emulgatorami powierzchniowymi. W badaniach nieklinicznych absorpcja enzalutamidu była większa, jeśli rozpuszczono go w makrogolicerydach kaprylokapronianów.

Farmakokinetykę enzalutamidu oceniano u pacjentów z rakiem prostaty i u zdrowych mężczyzn. Po jednorazowym podaniu doustnym średni okres półtrwania w fazie końcowej ($t_{1/2}$) enzalutamidu wynosi 5,8 dnia (zakres od 2,8 do 10,2 dnia). Stan stacjonarny osiąga on po około jednym miesiącu. Enzalutamid podawany codziennie, doustnie kumuluje się około 8,3-krotnie w porównaniu do pojedynczej dawki. Wahania stężeń w osoczu są niewielkie (stosunek stężenia maksymalnego do minimalnego wynosił 1,25). Enzalutamid jest usuwany z organizmu głównie w wyniku metabolizmu w wątrobie, z wytworzeniem aktywnego metabolitu, który jest tak samo aktywny jak enzalutamid i znajduje się w krążeniu w stężeniu zbliżonym do stężenia enzalutamidu w osoczu.

Wchłanianie

Wchłanianie po podaniu doustnym tabletek powlekanych enzalutamidu oceniano u zdrowych ochotników płci męskiej po podaniu pojedynczej dawki 160 mg Xtandi - tabletki powlekane, a w celu przewidzenia profilu farmakokinetycznego w stanie stacjonarnym zastosowano modelowanie farmakokinetyczne i symulację. W oparciu o te przewidywania, jak również inne dane pomocnicze, średni czas do osiągnięcia maksymalnego stężenia enzalutamidu w osoczu (C_{max}) wynosi 2 godziny (zakres od 0,5 do 6 godzin), a profile farmakokinetyczne enzalutamidu i jego aktywnego metabolitu w stanie stacjonarnym są podobne dla Xtandi w postaci tabletek powlekanych i kapsułek miękkich. Po podaniu doustnym produktu leczniczego w postaci kapsułek miękkich (Xtandi 160 mg na dobę) u pacjentów z CRPC z przerzutami, średnie wartości C_{max} w osoczu w stanie stacjonarnym dla enzalutamidu i jego aktywnego metabolitu wynoszą odpowiednio 16,6 $\mu\text{g/ml}$ (23% współczynnika zmienności [CV]) i 12,7 $\mu\text{g/ml}$ (30% CV).

W oparciu o badania bilansu masy, wartość absorpcji enzalutamidu po podaniu doustnym określono na przynajmniej 84,2%. Enzalutamid nie jest substratem nośnika błonowego glikoproteiny P-gp lub BCRP.

Pokarm nie wpływa w sposób istotny klinicznie na wielkość absorpcji. W badaniach klinicznych produkt Xtandi podawano niezależnie od posiłków.

Dystrybucja

Średnia objętość dystrybucji (V/F) enzalutamidu u pacjentów po pojedynczym podaniu doustnym wynosi 110 L (29% CV). Objętość dystrybucji enzalutamidu jest większa niż objętość całkowitej wody w organizmie, co wskazuje na obszerną dystrybucję pozanaczyniową. Badania na gryzoniach wskazują, że enzalutamid i jego aktywny metabolit mogą przenikać przez barierę krew-mózg.

Enzalutamid wiąże się w 97% do 98% z białkami osocza, głównie albuminami. Aktywny metabolit wiąże się w 95% z białkami osocza. Enzalutamid i inne produkty lecznicze wiążące się w wysokim stopniu z białkami (warfaryna, ibuprofen i kwas salicylowy) nie wypierają się wzajemnie z połączeń białkowych w warunkach *in vitro*.

Metabolizm

Enzalutamid jest w znacznym stopniu metabolizowany. W osoczu ludzkim występują dwa główne metabolity: N-desmetyloenzalutamid (aktywny metabolit) oraz pochodna kwasu karboksylowego (nieaktywny metabolit). Enzalutamid jest metabolizowany z udziałem cytochromu CYP2C8 i w mniejszym stopniu cytochromu CYP3A4/5 (patrz punkt 4.5). Obydwa odgrywają rolę w tworzeniu aktywnego metabolitu. W warunkach *in vitro* N-desmetyloenzalutamid jest metabolizowany do metabolitu kwasu karboksylowego przez karboksyloesterazę 1, która również odgrywa mniejszą rolę w metabolizmie enzalutamidu do metabolitu kwasu karboksylowego. N-desmetyloenzalutamid nie był metabolizowany przez CYP w warunkach *in vitro*.

W warunkach klinicznych, enzalutamid jest silnym induktorem CYP3A4, umiarkowanym induktorem CYP2C9 oraz CYP2C19, nie wykazuje natomiast klinicznie istotnego wpływu na CYP2C8 (patrz punkt 4.5).

Eliminacja

Średni klirens (CL/F) enzalutamidu u pacjentów mieści się w zakresie od 0,520 do 0,564 l/h.

Po doustnym podaniu enzalutamidu znakowanego izotopem węgla ^{14}C , 84,6% substancji radioaktywnej wykryto po 77 dniach po podaniu dawki, 71% wykryto w moczu (głównie w postaci nieaktywnego metabolitu, ze śladowymi ilościami enzalutamidu i jego aktywnego metabolitu), 13,6% w kale (0,39% dawki w postaci niezmienionego enzalutamidu).

Badania *in vitro* wskazują, że enzalutamid nie jest substratem dla nośników OATP1B1, OATP1B3 lub OCT1 i N-desmetyloenzalutamid nie jest substratem dla P-gp lub BCRP.

Badania *in vitro* wskazują, że enzalutamid i jego główne metabolity nie hamują następujących nośników w klinicznie istotnych stężeniach: OATP1B1, OATP1B3, OCT2 lub OAT1.

Liniowość

Nie zaobserwowano większych odchyśleń od liniowości w zakresie dawki od 40 do 160 mg. Wartości C_{min} w stanie stacjonarnym enzalutamidu i jego aktywnego metabolitu u pojedynczych pacjentów pozostały stałe w czasie trwającej ponad rok ciągłej terapii, demonstrując liniowość farmakokinetyki po osiągnięciu stanu stacjonarnego.

Zaburzenia czynności nerek

Nie przeprowadzono badań enzalutamidu w grupie pacjentów z zaburzeniami czynności nerek. Pacjentów, u których stężenie kreatyniny w osoczu wynosiło $> 177 \mu\text{mol/l}$ (2 mg/dl) wyłączono z badań klinicznych. Z analizy populacyjnej danych farmakokinetycznych wynika, że u pacjentów, u których wartości klirensu kreatyniny (ang. *calculated creatinine clearance*, CrCL) wynoszą $\geq 30 \text{ ml/min}$ (obliczone wg wzoru Cockcrofta i Gaulta) nie ma konieczności dostosowania dawki. Enzalutamidu nie badano w grupie pacjentów z ciężkimi zaburzeniami nerek (CrCL $< 30 \text{ ml/min}$) lub w krańcowym stadium choroby nerek. Należy zachować ostrożność w trakcie leczenia tych pacjentów. Jest mało prawdopodobne, aby enzalutamid można było w znaczącym stopniu usunąć w drodze doraźnej hemodializy lub ciągłej, ambulatoryjnej dializy otrzewnowej.

Zaburzenia czynności wątroby

Zaburzenia czynności wątroby nie miały wyraźnego wpływu na całkowitą ekspozycję na enzalutamid lub na jego aktywny metabolit. Jednakże u pacjentów z ciężkimi zaburzeniami czynności wątroby okres półtrwania enzalutamidu zwiększył się dwukrotnie w porównaniu do pacjentów z prawidłową czynnością wątroby w grupie kontrolnej (10,4 dnia w porównaniu do 4,7 dnia), co może wiązać się ze zwiększoną dystrybucją tkankową.

Farmakokinetykę enzalutamidu badano u pacjentów z początkowymi łagodnymi (N = 6), umiarkowanymi (N = 8) lub ciężkimi (N = 8) zaburzeniami czynności wątroby (odpowiednio klasa A, B lub C wg skali Child-Pugh) oraz u 22 pacjentów z prawidłową czynnością wątroby w dobranej grupie kontrolnej. Po pojedynczym podaniu doustnym 160 mg enzalutamidu, wartości AUC i C_{max} enzalutamidu u pacjentów z łagodnymi zaburzeniami czynności wątroby zwiększyły się odpowiednio o 5% i 24%, u pacjentów z umiarkowanymi zaburzeniami czynności wątroby AUC zwiększyło się o 29% a C_{max} zmniejszyło się o 11% a u pacjentów z ciężkimi zaburzeniami czynności wątroby AUC zwiększyło się o 5% natomiast C_{max} zmniejszyło się o 41% w porównaniu do pacjentów z prawidłową czynnością wątroby w grupie kontrolnej. W sumie dla niezwiązanego enzalutamidu i niezwiązanego aktywnego metabolitu AUC i C_{max} u pacjentów z łagodnymi zaburzeniami czynności wątroby zwiększyły się odpowiednio o 14% i 19%, u pacjentów z umiarkowanymi zaburzeniami czynności wątroby AUC zwiększyło się o 14% a C_{max} zmniejszyło się o 17% a u pacjentów z ciężkimi zaburzeniami czynności wątroby AUC zwiększyło się o 34% natomiast C_{max} zmniejszyło się o 27% w porównaniu do pacjentów z prawidłową czynnością wątroby w grupie kontrolnej.

Rasa

Większość pacjentów w kontrolowanych badaniach klinicznych ($> 75\%$) było rasy kaukaskiej. W oparciu o dane farmakokinetyczne z badań, w których udział wzięli japońscy i chińscy pacjenci z rakiem gruczołu krokowego, nie stwierdzono klinicznie istotnych różnic w ekspozycji w tych populacjach. Brak wystarczających danych do oceny potencjalnych różnic w farmakokinetyce enzalutamidu u innych ras.

Pacjenci w podeszłym wieku

Z analizy populacyjnej danych farmakokinetycznych pacjentów w podeszłym wieku wynika, że wiek nie ma klinicznie istotnego wpływu na farmakokinetykę enzalutamidu.

5.3 Przedkliniczne dane o bezpieczeństwie

Podawanie enzalutamidu ciężarnym myszom prowadziło do zwiększenia częstości występowania zgonów zarodków i płodów oraz zmian zewnętrznych i szkieletowych. Nie przeprowadzono badań

plodności dla enzalutamidu, jednakże w badaniach na szczurach (4 oraz 26 tygodni) oraz psach (4, 13 oraz 39 tygodni) odnotowano atrofię, aspermię/hipospermię związane z aktywnością farmakologiczną enzalutamidu. W badaniach na myszach (4 tygodnie), szczurach (4 oraz 26 tygodni) oraz psach (4, 13 oraz 39 tygodni) obserwowano zmiany w organach rozrodczych związane z enzalutamidem: zmniejszenie masy narządów połączone z atrofią prostaty oraz najądrzy. U myszy (4 tygodnie) i psów (39 tygodni) zaobserwowano hipertrofię i (lub) hiperplazję komórek Leydiga. Dodatkowe zmiany w tkankach układu rozrodczego obejmowały hipertrofię/hiperplazję przysadki mózgowej oraz atrofię pęcherzyków nasiennych u szczurów i hipospermię jądrową oraz zwyrodnienie kanalików nasiennych u psów. Odnotowano różnice płciowe w odniesieniu do gruczołów mlekowych szczurów (atrofia u samców oraz rozrost zrazików u samic). U obydwu gatunków zmiany w organach rozrodczych były związane z aktywnością farmakologiczną enzalutamidu oraz ustąpiły całkowicie lub częściowo po 8 tygodniach okresu powrotu do zdrowia. U żadnego z tych gatunków nie stwierdzono jakichkolwiek istotnych zmian w patologii klinicznej lub w histopatologii w jakimkolwiek innym układzie narządów, w tym w wątrobie.

W badaniach na ciężarnych samicach szczurów wykazano, że enzalutamid i (lub) jego metabolity przenikają do płodów. Po doustnym podaniu samicom szczurów w 14 dniu ciąży enzalutamidu znakowanego izotopem węgla ^{14}C w dawce 30 mg/kg (dawka ok. 1,9 razy większa niż wskazana u ludzi), największą radioaktywność w tkankach płodu stwierdzono po 4 godzinach od podania i była ona mniejsza niż w osoczu matki; stosunek radioaktywności tkanki do osocza wynosił od 0,27. Radioaktywność w tkankach płodu zmniejszyła się do 0,08-krotności maksymalnego stężenia w ciągu 72 godzin po podaniu.

W badaniach na karmiących samicach szczurów wykazano, że enzalutamid i (lub) jego metabolity przenikają do mleka. Po doustnym podaniu enzalutamidu znakowanego izotopem węgla ^{14}C w dawce 30 mg/kg (dawka ok. 1,9 razy większa niż wskazana u ludzi), maksymalną radioaktywność w mleku stwierdzono po 4 godzinach od podania i była ona 3,54 razy większa niż w osoczu matki. Wyniki badania wykazały również, że enzalutamid i (lub) jego metabolity przenikają do tkanek oseska szczura poprzez mleko i są następnie eliminowane.

Enzalutamid wykazywał genotoksyczności w standardowym zestawie testów *in vitro* oraz *in vivo*. W 6-miesięcznym badaniu prowadzonym na myszach transgenicznych *rasH2* enzalutamid nie wykazywał działania rakotwórczego (nie zaobserwowano zmian nowotworowych) w dawkach do 20 mg/kg na dobę ($\text{AUC}_{24\text{h}}$: około 317 $\mu\text{g}\cdot\text{h}/\text{ml}$), które zapewniały poziom ekspozycji osoczowej podobny do ekspozycji klinicznej ($\text{AUC}_{24\text{h}}$: około 322 $\mu\text{g}\cdot\text{h}/\text{ml}$) u pacjentów z mCRPC, otrzymujących dawkę 160 mg na dobę.

Enzalutamid podawany szczurom codziennie przez dwa lata powodował zwiększenie częstości występowania zmian nowotworowych. Należały do nich: łagodny grasiczak, gruczolakowłókniak gruczołów sutkowych, łagodne guzy z komórek Leydiga w jądrach oraz brodawczak nabłonka dróg moczowych i rak pęcherza moczowego u samców; łagodny guz ziarniniakowy jajników u samic i gruczolak części dystalnej przysadki mózgowej u obu płci. Nie można wykluczyć wystąpienia grasiczaka, gruczolaka przysadki i gruczolakowłóknia sutka, a także brodawczaka urotelialnego i raka pęcherza moczowego u ludzi.

Enzalutamid nie wykazywał fototoksyczności w warunkach *in vitro*.

6. DANE FARMACEUTYCZNE

6.1 Wykaz substancji pomocniczych

Rdzeń tabletki

Hypromelozy octanobursztynian
Celuloza mikrokrystaliczna
Krzemionka koloidalna bezwodna
Kroskarmeloza sodowa

Magnezu stearynian

Otoczka tabletki

Hypromeloza

Talk

Makrogol (8000)

Tytanu dwutlenek (E171)

Żelaza tlenek żółty (E172)

6.2 Niezgodności farmaceutyczne

Nie dotyczy.

6.3 Okres ważności

4 lata.

6.4 Specjalne środki ostrożności podczas przechowywania

Brak specjalnych zaleceń dotyczących przechowywania produktu leczniczego.

6.5 Rodzaj i zawartość opakowania

40 mg tabletki powlekane

Kartonik typu kieszonkowego zawierający blister PCV/PCTFE/aluminium z 28 tabletkami powlekanymi. Każdy karton zawiera 112 tabletek powlekanych (4 opakowania kieszonkowe).

80 mg tabletki powlekane

Kartonik typu kieszonkowego zawierający blister PCV/PCTFE/aluminium z 14 tabletkami powlekanymi. Każdy karton zawiera 56 tabletek powlekanych (4 opakowania kieszonkowe).

6.6 Specjalne środki ostrożności dotyczące usuwania i przygotowania produktu leczniczego do stosowania

Osoby inne niż pacjent lub jego opiekunowie nie powinny mieć styczności z produktem leczniczym Xtandi. Na podstawie mechanizmu działania i embriotoksyczności obserwowanej u myszy, Xtandi może zaszkodzić rozwijającemu się płodowi. Kobiety, które są w ciąży lub mogą zajść w ciążę nie powinny dotykać uszkodzonych lub otwartych kapsułek Xtandi bez środków ochronnych, np. rękawiczek. Patrz punkt 5.3 Przedkliniczne dane o bezpieczeństwie.

Wszelkie niewykorzystane resztki produktu leczniczego lub jego odpady należy usunąć zgodnie z lokalnymi przepisami.

7. PODMIOT ODPOWIEDZIALNY POSIADAJĄCY POZWOLENIE NA DOPUSZCZENIE DO OBROTU

Astellas Pharma Europe B.V.

Sylviusweg 62

2333 BE Leiden

Holandia

8. NUMERY POZWOLEŃ NA DOPUSZCZENIE DO OBROTU

EU/1/13/846/002 (tabletki powlekane 40 mg)

EU/1/13/846/003 (tabletki powlekane 80 mg)

**9. DATA WYDANIA PIERWSZEGO POZWOLENIA NA DOPUSZCZENIE DO OBROTU
I DATA PRZEDŁUŻENIA POZWOLENIA**

Data wydania pierwszego pozwolenia na dopuszczenie do obrotu: 21 czerwiec 2013

Data ostatniego przedłużenia pozwolenia: 8 luty 2018

**10. DATA ZATWIERDZENIA LUB CZĘŚCIOWEJ ZMIANY TEKSTU
CHARAKTERYSTYKI PRODUKTU LECZNICZEGO**

Szczegółowe informacje o tym produkcie leczniczym są dostępne na stronie internetowej Europejskiej Agencji Leków <http://www.ema.europa.eu>

ANEKS II

- A. WYTWÓRCA ODPOWIEDZIALNY ZA ZWOLNIENIE SERII**
- B. WARUNKI LUB OGRANICZENIA DOTYCZĄCE ZAOPATRZENIA I STOSOWANIA**
- C. INNE WARUNKI I WYMAGANIA DOTYCZĄCE DOPUSZCZENIA DO OBROTU**
- D. WARUNKI LUB OGRANICZENIA DOTYCZĄCE BEZPIECZNEGO I SKUTECZNEGO STOSOWANIA PRODUKTU LECZNICZEGO**

A. WYTWÓRCA ODPOWIEDZIALNY ZA ZWOLNIENIE SERII

Nazwa i adres wytwórcy odpowiedzialnego za zwolnienie serii

Delpharm Meppel B.V.
Hogemaat 2
7942 JG Meppel
Holandia

B. WARUNKI LUB OGRANICZENIA DOTYCZĄCE ZAOPATRZENIA I STOSOWANIA

Produkt leczniczy wydawany na receptę.

C. INNE WARUNKI I WYMAGANIA DOTYCZĄCE DOPUSZCZENIA DO OBROTU

- **Okresowe raporty o bezpieczeństwie stosowania (ang. Periodic safety update reports, PSURs)**

Wymagania do przedłożenia okresowych raportów o bezpieczeństwie stosowania tego produktu leczniczego są określone w wykazie unijnych dat referencyjnych (wykaz EURD), o którym mowa w art. 107c ust. 7 dyrektywy 2001/83/WE i jego kolejnych aktualizacjach ogłaszanych na europejskiej stronie internetowej dotyczącej leków.

D. WARUNKI I OGRANICZENIA DOTYCZĄCE BEZPIECZNEGO I SKUTECZNEGO STOSOWANIA PRODUKTU LECZNICZEGO

- **Plan zarządzania ryzykiem (ang. Risk Management Plan, RMP)**

Podmiot odpowiedzialny podejmie wymagane działania i interwencje z zakresu nadzoru nad bezpieczeństwem farmakoterapii wyszczególnione w RMP, przedstawionym w module 1.8.2 dokumentacji do pozwolenia na dopuszczenie do obrotu, i wszelkich jego kolejnych aktualizacjach.

Uaktualniony RMP należy przedstawiać:

- na żądanie Europejskiej Agencji Leków;
- w razie zmiany systemu zarządzania ryzykiem, zwłaszcza w wyniku uzyskania nowych informacji, które mogą istotnie wpłynąć na stosunek ryzyka do korzyści, lub w wyniku uzyskania istotnych informacji, dotyczących bezpieczeństwa stosowania produktu leczniczego lub odnoszących się do minimalizacji ryzyka.

ANEKS III

OZNAKOWANIE OPAKOWAŃ I ULOTKA DLA PACJENTA

A. OZNAKOWANIE OPAKOWAŃ

INFORMACJE ZAMIESZCZANE NA OPAKOWANIACH ZEWNĘTRZNYCH**KARTONIK ZEWNĘTRZNY Z „BLUE BOX”****1. NAZWA PRODUKTU LECZNICZEGO**

Xtandi 40 mg kapsułki miękkie
enzalutamid

2. ZAWARTOŚĆ SUBSTANCJI CZYNNEJ

Każda kapsułka zawiera 40 mg enzalutamidu.

3. WYKAZ SUBSTANCJI POMOCNICZYCH

Zawiera sorbitol (E420).
W celu uzyskania dalszych informacji, patrz ulotka.

4. POSTAĆ FARMACEUTYCZNA I ZAWARTOŚĆ OPAKOWANIA

112 kapsułek miękkich

5. SPOSÓB I DROGA PODANIA

Należy zapoznać się z treścią ulotki przed zastosowaniem leku.
Podanie doustne.

6. OSTRZEŻENIE DOTYCZĄCE PRZECHOWYWANIA PRODUKTU LECZNICZEGO W MIEJSCU NIEWIDOCZNYM I NIEDOSTĘPNYM DLA DZIECI

Lek przechowywać w miejscu niewidocznym i niedostępnym dla dzieci.

7. INNE OSTRZEŻENIA SPECJALNE, JEŚLI KONIECZNE**8. TERMIN WAŻNOŚCI**

Termin ważności (EXP)

9. WARUNKI PRZECHOWYWANIA**10. SPECJALNE ŚRODKI OSTROŻNOŚCI DOTYCZĄCE USUWANIA NIEZUŻYTEGO PRODUKTU LECZNICZEGO LUB POCHODZĄCYCH Z NIEGO ODPADÓW, JEŚLI WŁAŚCIWE**

11. NAZWA I ADRES PODMIOTU ODPOWIEDZIALNEGO

Astellas Pharma Europe B.V.
Sylviusweg 62
2333 BE Leiden
Holandia

12. NUMER POZWOLENIA NA DOPUSZCZENIE DO OBROTU

EU/1/13/846/001 112 kapsułek miękkich

13. NUMER SERII

Nr serii (Lot)

14. OGÓLNA KATEGORIA DOSTĘPNOŚCI

Produkt leczniczy wydawany na receptę.

15. INSTRUKCJA UŻYCIA**16. INFORMACJA PODANA SYSTEMEM BRAILLE'A**

xtandi 40 mg

17. NIEPOWTARZALNY IDENTYFIKATOR – KOD 2D

Obejmuje kod 2D będący nośnikiem niepowtarzalnego identyfikatora.

18. NIEPOWTARZALNY IDENTYFIKATOR – DANE CZYTELNE DLA CZŁOWIEKA

PC
SN
NN

INFORMACJE ZAMIESZCZANE NA OPAKOWANIACH BEZPOŚREDNICH

KARTONIK KIESZONKOWY BEZ „BLUE BOX”

1. NAZWA PRODUKTU LECZNICZEGO

Xtandi 40 mg kapsułki miękkie
enzalutamid

2. ZAWARTOŚĆ SUBSTANCJI CZYNNEJ

Każda kapsułka zawiera 40 mg enzalutamidu.

3. WYKAZ SUBSTANCJI POMOCNICZYCH

Zawiera sorbitol (E420).
W celu uzyskania dalszych informacji, patrz ulotka.

4. POSTAĆ FARMACEUTYCZNA I ZAWARTOŚĆ OPAKOWANIA

28 kapsułek miękkich

5. SPOSÓB I DROGA PODANIA

Należy zapoznać się z treścią ulotki przed zastosowaniem leku.

Podanie doustne.

Poniedziałek
Wtorek
Środa
Czwartek
Piątek
Sobota
Niedziela

**6. OSTRZEŻENIE DOTYCZĄCE PRZECHOWYWANIA PRODUKTU LECZNICZEGO
W MIEJSCU NIEWIDOCZNYM I NIEDOSTĘPNYM DLA DZIECI**

Lek przechowywać w miejscu niewidocznym i niedostępnym dla dzieci.

7. INNE OSTRZEŻENIA SPECJALNE, JEŚLI KONIECZNE

8. TERMIN WAŻNOŚCI

EXP

9. WARUNKI PRZECHOWYWANIA

10. SPECJALNE ŚRODKI OSTROŻNOŚCI DOTYCZĄCE USUWANIA NIEZUŻYTEGO PRODUKTU LECZNICZEGO LUB POCHODZĄCYCH Z NIEGO ODPADÓW, JEŚLI WŁAŚCIWE

11. NAZWA I ADRES PODMIOTU ODPOWIEDZIALNEGO

Astellas Pharma Europe B.V.
Sylviusweg 62
2333 BE Leiden
Holandia

12. NUMER POZWOLENIA NA DOPUSZCZENIE DO OBROTU

13. NUMER SERII

Lot

14. OGÓLNA KATEGORIA DOSTĘPNOŚCI

Produkt leczniczy wydawany na receptę.

15. INSTRUKCJA UŻYCIA

16. INFORMACJA PODANA SYSTEMEM BRAILLE'A

xtandi 40 mg

17. NIEPOWTARZALNY IDENTYFIKATOR – KOD 2D

18. NIEPOWTARZALNY IDENTYFIKATOR – DANE CZYTELNE DLA CZŁOWIEKA

MINIMUM INFORMACJI ZAMIESZCZANYCH NA BLISTRACH LUB OPAKOWANIACH FOLIOWYCH

BLISTER

1. NAZWA PRODUKTU LECZNICZEGO

Xtandi 40 mg

2. NAZWA PODMIOTU ODPOWIEDZIALNEGO

3. TERMIN WAŻNOŚCI

EXP

4. NUMER SERII

Lot

5. INNE

INFORMACJE ZAMIESZCZANE NA OPAKOWANIACH ZEWNĘTRZNYCH**KARTONIK ZEWNĘTRZNY Z „BLUE BOX”****1. NAZWA PRODUKTU LECZNICZEGO**

Xtandi 40 mg tabletki powlekane
enzalutamid

2. ZAWARTOŚĆ SUBSTANCJI CZYNNEJ

Każda tabletka powlekana zawiera 40 mg enzalutamidu.

3. WYKAZ SUBSTANCJI POMOCNICZYCH**4. POSTAĆ FARMACEUTYCZNA I ZAWARTOŚĆ OPAKOWANIA**

112 tabletek powlekanych

5. SPOSÓB I DROGA PODANIA

Należy zapoznać się z treścią ulotki przed zastosowaniem leku.
Podanie doustne.

**6. OSTRZEŻENIE DOTYCZĄCE PRZECHOWYWANIA PRODUKTU LECZNICZEGO
W MIEJSCU NIEWIDOCZNYM I NIEDOSTĘPNYM DLA DZIECI**

Lek przechowywać w miejscu niewidocznym i niedostępnym dla dzieci.

7. INNE OSTRZEŻENIA SPECJALNE, JEŚLI KONIECZNE**8. TERMIN WAŻNOŚCI**

Termin ważności (EXP)

9. WARUNKI PRZECHOWYWANIA**10. SPECJALNE ŚRODKI OSTROŻNOŚCI DOTYCZĄCE USUWANIA NIEZUŻYTEGO
PRODUKTU LECZNICZEGO LUB POCHODZĄCYCH Z NIEGO ODPADÓW, JEŚLI
WŁAŚCIWE**

11. NAZWA I ADRES PODMIOTU ODPOWIEDZIALNEGO

Astellas Pharma Europe B.V.
Sylviusweg 62
2333 BE Leiden
Holandia

12. NUMER POZWOLENIA NA DOPUSZCZENIE DO OBROTU

EU/1/13/846/002

13. NUMER SERII

Nr serii (Lot)

14. OGÓLNA KATEGORIA DOSTĘPNOŚCI

Produkt leczniczy wydawany na receptę.

15. INSTRUKCJA UŻYCIA**16. INFORMACJA PODANA SYSTEMEM BRAILLE'A**

xtandi 40 mg tabletki powlekane

17. NIEPOWTARZALNY IDENTYFIKATOR – KOD 2D

Obejmuje kod 2D będący nośnikiem niepowtarzalnego identyfikatora.

18. NIEPOWTARZALNY IDENTYFIKATOR – DANE CZYTELNE DLA CZŁOWIEKA

PC
SN
NN

INFORMACJE ZAMIESZCZANE NA OPAKOWANIACH ZEWNĘTRZNYCH

KARTONIK ZEWNĘTRZNY Z „BLUE BOX”

1. NAZWA PRODUKTU LECZNICZEGO

Xtandi 80 mg tabletki powlekane
enzalutamid

2. ZAWARTOŚĆ SUBSTANCJI CZYNNEJ

Każda tabletka powlekana zawiera 80 mg enzalutamidu.

3. WYKAZ SUBSTANCJI POMOCNICZYCH

4. POSTAĆ FARMACEUTYCZNA I ZAWARTOŚĆ OPAKOWANIA

56 tabletek powlekanych

5. SPOSÓB I DROGA PODANIA

Należy zapoznać się z treścią ulotki przed zastosowaniem leku.
Podanie doustne.

**6. OSTRZEŻENIE DOTYCZĄCE PRZECHOWYWANIA PRODUKTU LECZNICZEGO
W MIEJSCU NIEWIDOCZNYM I NIEDOSTĘPNYM DLA DZIECI**

Lek przechowywać w miejscu niewidocznym i niedostępnym dla dzieci.

7. INNE OSTRZEŻENIA SPECJALNE, JEŚLI KONIECZNE

8. TERMIN WAŻNOŚCI

Termin ważności (EXP)

9. WARUNKI PRZECHOWYWANIA

**10. SPECJALNE ŚRODKI OSTROŻNOŚCI DOTYCZĄCE USUWANIA NIEZUŻYTEGO
PRODUKTU LECZNICZEGO LUB POCHODZĄCYCH Z NIEGO ODPADÓW, JEŚLI
WŁAŚCIWE**

11. NAZWA I ADRES PODMIOTU ODPOWIEDZIALNEGO

Astellas Pharma Europe B.V.
Sylviusweg 62
2333 BE Leiden
Holandia

12. NUMER POZWOLENIA NA DOPUSZCZENIE DO OBROTU

EU/1/13/846/003

13. NUMER SERII

Nr serii (Lot)

14. OGÓLNA KATEGORIA DOSTĘPNOŚCI

Produkt leczniczy wydawany na receptę.

15. INSTRUKCJA UŻYCIA**16. INFORMACJA PODANA SYSTEMEM BRAILLE’A**

xtandi 80 mg tabletki powlekane

17. NIEPOWTARZALNY IDENTYFIKATOR – KOD 2D

Obejmuje kod 2D będący nośnikiem niepowtarzalnego identyfikatora.

18. NIEPOWTARZALNY IDENTYFIKATOR – DANE CZYTELNE DLA CZŁOWIEKA

PC
SN
NN

INFORMACJE ZAMIESZCZANE NA OPAKOWANIACH BEZPOŚREDNICH

KARTONIK KIESZONKOWY BEZ „BLUE BOX”

1. NAZWA PRODUKTU LECZNICZEGO

Xtandi 40 mg tabletki powlekane
enzalutamid

2. ZAWARTOŚĆ SUBSTANCJI CZYNNEJ

Każda tabletka powlekana zawiera 40 mg enzalutamidu.

3. WYKAZ SUBSTANCJI POMOCNICZYCH

4. POSTAĆ FARMACEUTYCZNA I ZAWARTOŚĆ OPAKOWANIA

28 tabletek powlekanych

5. SPOSÓB I DROGA PODANIA

Należy zapoznać się z treścią ulotki przed zastosowaniem leku.
Podanie doustne.

Poniedziałek
Wtorek
Środa
Czwartek
Piątek
Sobota
Niedziela

**6. OSTRZEŻENIE DOTYCZĄCE PRZECHOWYWANIA PRODUKTU LECZNICZEGO
W MIEJSCU NIEWIDOCZNYM I NIEDOSTĘPNYM DLA DZIECI**

Lek przechowywać w miejscu niewidocznym i niedostępnym dla dzieci.

7. INNE OSTRZEŻENIA SPECJALNE, JEŚLI KONIECZNE

8. TERMIN WAŻNOŚCI

EXP

9. WARUNKI PRZECHOWYWANIA

10. SPECJALNE ŚRODKI OSTROŻNOŚCI DOTYCZĄCE USUWANIA NIEZUŻYTEGO PRODUKTU LECZNICZEGO LUB POCHODZĄCYCH Z NIEGO ODPADÓW, JEŚLI WŁAŚCIWE

11. NAZWA I ADRES PODMIOTU ODPOWIEDZIALNEGO

Astellas Pharma Europe B.V.
Sylviusweg 62
2333 BE Leiden
Holandia

12. NUMERY POZWOLEŃ NA DOPUSZCZENIE DO OBROTU

13. NUMER SERII

Lot

14. OGÓLNA KATEGORIA DOSTĘPNOŚCI

Produkt leczniczy wydawany na receptę.

15. INSTRUKCJA UŻYCIA

16. INFORMACJA PODANA SYSTEMEM BRAILLE'A

xtandi 40 mg tabletki powlekane

17. NIEPOWTARZALNY IDENTYFIKATOR – KOD 2D

18. NIEPOWTARZALNY IDENTYFIKATOR – DANE CZYTELNE DLA CZŁOWIEKA

INFORMACJE ZAMIESZCZANE NA OPAKOWANIACH BEZPOŚREDNICH

KARTONIK KIESZONKOWY BEZ „BLUE BOX”

1. NAZWA PRODUKTU LECZNICZEGO

Xtandi 80 mg tabletki powlekane
enzalutamid

2. ZAWARTOŚĆ SUBSTANCJI CZYNNEJ

Każda tabletki powlekana zawiera 80 mg enzalutamidu.

3. WYKAZ SUBSTANCJI POMOCNICZYCH

4. POSTAĆ FARMACEUTYCZNA I ZAWARTOŚĆ OPAKOWANIA

14 tabletek powlekanych

5. SPOSÓB I DROGA PODANIA

Należy zapoznać się z treścią ulotki przed zastosowaniem leku.
Podanie doustne.

Poniedziałek
Wtorek
Środa
Czwartek
Piątek
Sobota
Niedziela

**6. OSTRZEŻENIE DOTYCZĄCE PRZECHOWYWANIA PRODUKTU LECZNICZEGO
W MIEJSCU NIEWIDOCZNYM I NIEDOSTĘPNYM DLA DZIECI**

Lek przechowywać w miejscu niewidocznym i niedostępnym dla dzieci.

7. INNE OSTRZEŻENIA SPECJALNE, JEŚLI KONIECZNE

8. TERMIN WAŻNOŚCI

EXP

9. WARUNKI PRZECHOWYWANIA

10. SPECJALNE ŚRODKI OSTROŻNOŚCI DOTYCZĄCE USUWANIA NIEZUŻYTEGO PRODUKTU LECZNICZEGO LUB POCHODZĄCYCH Z NIEGO ODPADÓW, JEŚLI WŁAŚCIWE

11. NAZWA I ADRES PODMIOTU ODPOWIEDZIALNEGO

Astellas Pharma Europe B.V.
Sylviusweg 62
2333 BE Leiden
Holandia

12. NUMER POZWOLENIA NA DOPUSZCZENIE DO OBROTU

13. NUMER SERII

Lot

14. OGÓLNA KATEGORIA DOSTĘPNOŚCI

Produkt leczniczy wydawany na receptę.

15. INSTRUKCJA UŻYCIA

16. INFORMACJA PODANA SYSTEMEM BRAILLE'A

xtandi 80 mg tabletki powlekane

17. NIEPOWTARZALNY IDENTYFIKATOR – KOD 2D

18. NIEPOWTARZALNY IDENTYFIKATOR – DANE CZYTELNE DLA CZŁOWIEKA

MINIMUM INFORMACJI ZAMIESZCZANYCH NA BLISTRACH LUB OPAKOWANIACH FOLIOWYCH

BLISTER

1. NAZWA PRODUKTU LECZNICZEGO

Xtandi 40 mg

2. NAZWA PODMIOTU ODPOWIEDZIALNEGO

3. TERMIN WAŻNOŚCI

EXP

4. NUMER SERII

Lot

5. INNE

MINIMUM INFORMACJI ZAMIESZCZANYCH NA BLISTRACH LUB OPAKOWANIACH FOLIOWYCH

BLISTER

1. NAZWA PRODUKTU LECZNICZEGO

Xtandi 80 mg

2. NAZWA PODMIOTU ODPOWIEDZIALNEGO

3. TERMIN WAŻNOŚCI

EXP

4. NUMER SERII

Lot

5. INNE

B. ULOTKA DLA PACJENTA

Ulotka dołączona do opakowania: informacja dla pacjenta

Xtandi 40 mg kapsułki miękkie enzalutamid

Należy uważnie zapoznać się z treścią ulotki przed zażyciem leku, ponieważ zawiera ona informacje ważne dla pacjenta.

- Należy zachować tę ulotkę, aby w razie potrzeby móc ją ponownie przeczytać.
- W razie jakichkolwiek wątpliwości należy zwrócić się do lekarza.
- Lek ten przepisano ściśle określonej osobie. Nie należy go przekazywać innym. Lek może zaszkodzić innej osobie, nawet jeśli objawy jej choroby są takie same.
- Jeśli u pacjenta wystąpią jakiegokolwiek objawy niepożądane, w tym wszelkie objawy niepożądane niewymienione w tej ulotce, należy powiedzieć o tym lekarzowi. Patrz punkt 4.

Spis treści ulotki

1. Co to jest Xtandi i w jakim celu się go stosuje
2. Informacje ważne przed zastosowaniem leku Xtandi
3. Jak stosować lek Xtandi
4. Możliwe działania niepożądane
5. Jak przechowywać lek Xtandi
6. Zawartość opakowania i inne informacje

1. Co to jest Xtandi i w jakim celu się go stosuje

Xtandi zawiera substancję czynną enzalutamid. Lek Xtandi stosowany jest u dorosłych mężczyzn w leczeniu raka prostaty:

- który nie odpowiada już na terapię hormonalną lub leczenie chirurgiczne mające na celu zmniejszenie stężenia testosteronu
lub
- który rozprzestrzenił się na inne części ciała i odpowiada na terapię hormonalną lub leczenie chirurgiczne mające na celu zmniejszenie stężenia testosteronu
lub
- u mężczyzn, którym usunięto wcześniej gruczoł krokowy lub którzy zostali poddani naświetlaniu i mieli szybki wzrost stężenia PSA, ale rak nie rozprzestrzenił się na inne części ciała i odpowiada na terapię hormonalną mającą na celu zmniejszenie stężenia testosteronu.

Jak działa Xtandi

Xtandi jest lekiem, który działa poprzez blokowanie aktywności hormonów zwanych androgenami (takich jak testosteron). Blokując androgeny, enzalutamid hamuje wzrost i podział komórek raka prostaty.

2. Informacje ważne przed zastosowaniem leku Xtandi

Kiedy nie przyjmować leku Xtandi

- jeśli pacjent ma uczulenie na enzalutamid lub którykolwiek z pozostałych składników tego leku (wymienionych w punkcie 6)
- w ciąży lub możliwości zajścia w ciążę (patrz „Ciąża, karmienie piersią i wpływ na płodność”)

Ostrzeżenia i środki ostrożności

Napad drgawkowy

Drgawki zgłaszano u 6 na 1000 osób przyjmujących lek Xtandi i u mniej niż 3 na 1000 osób przyjmujących placebo (patrz poniżej „Lek Xtandi a inne leki” oraz w punkcie 4 „Możliwe działania niepożądane”).

W razie przyjmowania leków, które mogą powodować drgawki lub zwiększyć podatność na występowanie drgawek, patrz poniżej „Lek Xtandi a inne leki”.

W razie wystąpienia napadu drgawkowego w trakcie leczenia:

Należy bezzwłocznie skontaktować się z lekarzem. Lekarz zdecyduje, czy przerwać stosowanie leku Xtandi.

Zespół tylnej odwracalnej encefalopatii (PRES)

U pacjentów leczonych Xtandi rzadko zgłaszano występowanie PRES (rzadko występujący, odwracalny stan obejmujący mózg). Jeżeli wystąpią drgawki, nasilający się ból głowy, zaburzenia świadomości, ślepotą lub inne zaburzenia widzenia, należy bezzwłocznie skontaktować się z lekarzem (patrz również punkt 4. „Możliwe działania niepożądane”).

Ryzyko nowych nowotworów (drugie pierwotne nowotwory złośliwe)

Istnieją doniesienia o występowaniu nowych (drugich) przypadków raka, w tym raka pęcherza i okrężnicy, u pacjentów leczonych lekiem Xtandi.

Jeśli podczas przyjmowania leku Xtandi wystąpią objawy krwawienia z przewodu pokarmowego, pojawi się krew w moczu lub często odczuwana pilna potrzeba oddania moczu, należy jak najszybciej skontaktować się z lekarzem.

Trudności z połykaniem związane z postacią leku

Zgłaszano występowanie u pacjentów trudności z połykaniem tego leku, w tym o przypadki zakrztuszenia się. Trudności z połykaniem i przypadki zakrztuszenia się obserwowano częściej u pacjentów przyjmujących ten lek w postaci kapsułki, co może być związane z większym rozmiarem kapsułek. Kapsułki należy połykać w całości, popijając je odpowiednią ilością wody.

Pacjenci, którzy mają trudności z połykaniem dużych kapsułek lub występowała u nich dysfagia, mogą mieć trudności z połykaniem leku Xtandi w postaci kapsułek i są narażeni na ryzyko zakrztuszenia się. Jest możliwość przyjmowania leku Xtandi w postaci tabletek, należy zapytać o to lekarza.

Przed rozpoczęciem przyjmowania leku Xtandi należy powiedzieć lekarzowi, jeżeli:

- kiedykolwiek wystąpiła poważna wysypka lub złuszczenie skóry, pęcherze i (lub) owrzodzenie jamy ustnej po przyjęciu Xtandi lub innych leków
- przyjmuje się inne leki zapobiegające powstawaniu zakrzepów krwi (np. warfarynę, acenokumarol, kłopidogrel)
- stosuje się chemioterapię, np. docetaksel
- występują choroby wątroby
- występują choroby nerek

Należy powiedzieć lekarzowi, jeżeli występuje którykolwiek z następujących przypadków: jakiegokolwiek choroby serca lub naczyń krwionośnych, w tym zaburzenia rytmu serca (arytmia) lub pacjent jest w trakcie leczenia tych chorób. Ryzyko zaburzeń rytmu serca może się zwiększyć podczas stosowania leku Xtandi.

Jeśli pacjent ma uczulenie na enzalutamid może wystąpić wysypka bądź obrzęk twarzy, języka, warg lub gardła. Jeśli stwierdzono uczulenie na enzalutamid lub którykolwiek z pozostałych składników tego leku, nie należy przyjmować leku Xtandi.

W związku z leczeniem lekiem Xtandi zgłaszano występowanie poważnej wysypki lub złuszczenia skóry, pęcherzy i (lub) owrzodzeń jamy ustnej, w tym zespołu Stevensa-Johnsona. Jeśli wystąpi

którykolwiek z objawów, związanych z tymi poważnymi reakcjami skórnymi, opisany w punkcie 4, należy niezwłocznie skontaktować się z lekarzem i przerwać stosowanie leku Xtandi.

W przypadku którejkolwiek z powyższych sytuacji lub wątpliwości, należy zwrócić się do lekarza przed przyjęciem tego leku.

Dzieci i młodzież

Lek ten nie jest wskazany do stosowania u dzieci i młodzieży.

Lek Xtandi a inne leki

Należy powiedzieć lekarzowi o wszystkich lekach przyjmowanych przez pacjenta obecnie lub ostatnio, a także o lekach, które pacjent planuje przyjmować. Należy znać nazwy leków, które się przyjmuje. Należy posiadać przy sobie listę tych leków, aby móc pokazać ją lekarzowi w momencie przepisywania nowego leku. Nie należy rozpoczynać lub przerywać przyjmowania jakiegokolwiek leku przed porozumieniem się z lekarzem, który przepisał lek Xtandi.

Należy powiedzieć lekarzowi o przyjmowaniu jakichkolwiek z poniższych leków. Leki te przyjmowane jednocześnie z lekiem Xtandi mogą zwiększać ryzyko wystąpienia napadu drgawkowego:

- niektóre leki stosowane w leczeniu astmy i innych chorób układu oddechowego (np. aminofilina, teofilina)
- leki stosowane w leczeniu niektórych zaburzeń psychicznych, takich jak depresja i schizofrenia (np. klozapina, olanzapina, rysperydon, zyprazydon, bupropion, lit, chlorpromazyna, mezorydazyna, tiorydazyna, amitryptylina, dezypramina, doksepina, imipramina, maprotylina, mitrazapina)
- niektóre leki stosowane w leczeniu bólu (np. petydyna)

Należy powiedzieć lekarzowi o przyjmowaniu poniższych leków. Leki te mogą wpływać na działanie leku Xtandi lub Xtandi może wpływać na działanie tych leków.

Dotyczy to leków stosowanych w celu:

- zmniejszenia stężenia cholesterolu (np. gemfibrozyl, atorwastatyna, symwastatyna)
- leczenia bólu (np. fentanyl, tramadol)
- leczenia raka (np. kabazytaksel)
- leczenia padaczki (np. karbamazepina, klonazepam, fenytoina, prymidon, kwas walproinowy)
- leczenia niektórych zaburzeń psychicznych, takich jak poważne stany lękowe lub schizofrenia (np. diazepam, midazolam, haloperydol)
- leczenia zaburzeń snu (np. zolpidem)
- leczenia chorób serca lub zmniejszenia ciśnienia krwi (np. bisoprolol, digoksylna, diltiazem, felodypina, nikardypina, nifedypina, propranolol, werapamil)
- leczenia poważnych chorób związanych ze stanem zapalnym (np. deksametazon, prednizolon)
- leczenia zakażenia HIV (np. indynawir, rytonawir)
- leczenia zakażeń bakteryjnych (np. klarytromycyna, doksycyklina)
- leczenia zaburzeń czynności tarczycy (np. lewotyroksyna)
- leczenia dny moczanowej (np. kolchicina)
- leczenia zaburzeń żołądkowych (np. omeprazol)
- zapobiegania chorobom serca lub udarom (np. dabigatranu eteksylan)
- zapobiegania odrzuceniu przeszczepionego narządu (np. takrolimus)

Lek Xtandi może wpływać na działanie niektórych leków stosowanych w leczeniu zaburzeń rytmu serca (np. chinidyna, prokainamid, amiodaron i sotalol) lub zwiększać ryzyko wystąpienia zaburzeń rytmu serca, gdy stosuje się go z niektórymi innymi lekami [np. metadon (stosowany w łagodzeniu bólu i detoksykacji u narkomanów), moksyflokscacylna (antybiotyk), leki przeciwpsychotyczne (stosowane w leczeniu ciężkich chorób psychicznych)].

Należy powiedzieć lekarzowi o przyjmowaniu jakichkolwiek leków wymienionych powyżej. Dawka leku Xtandi lub jakiegokolwiek innego przyjmowanego leku może wymagać zmiany.

Ciąża, karmienie piersią i wpływ na płodność

- **Lek Xtandi nie jest wskazany do stosowania u kobiet.** Lek ten, przyjmowany przez kobiety w ciąży, może wywierać szkodliwe działanie na nienarodzone dziecko lub ewentualnie powodować poronienie. Nie wolno stosować tego leku, jeśli kobieta jest w ciąży, może zająć w ciążę lub karmi piersią.
- Lek ten może prawdopodobnie wywierać działanie na płodność u mężczyzn.
- Jeśli w trakcie leczenia oraz przez 3 miesiące po zakończeniu leczenia, podejmuje się stosunki seksualne z kobietą w wieku rozrodczym, należy stosować prezerwatywę oraz inną skuteczną metodę antykoncepcji. Jeżeli podejmuje się stosunki seksualne z kobietą w ciąży, należy stosować prezerwatywę, aby chronić nienarodzone dziecko.
- Opiekunki pacjentów – patrz punkt 3 „Jak stosować lek Xtandi”, gdzie opisano sposób, w jaki należy postępować z lekiem.

Prowadzenie pojazdów i obsługiwane maszyn

Xtandi może wywierać umiarkowany wpływ na zdolność prowadzenia pojazdów i obsługiwania maszyn. U pacjentów przyjmujących lek Xtandi zgłaszano drgawki.

W przypadku podwyższonego ryzyka wystąpienia drgawek należy zwrócić się do lekarza.

Xtandi zawiera sorbitol

Lek ten zawiera 57,8 mg sorbitolu (rodzaj cukru) w kapsułce miękkiej.

3. Jak stosować lek Xtandi

Ten lek należy zawsze stosować zgodnie z zaleceniami lekarza. W razie wątpliwości należy zwrócić się do lekarza.

Zalecana dawka to 160 mg (cztery kapsułki miękkie), przyjmowane o tej samej porze raz na dobę.

Przyjmowanie leku Xtandi

- Kapsułkę miękką należy połknąć w całości, popijając ją odpowiednią ilością wody.
- Kapsułek miękkich nie należy żuć, rozpuszczać lub otwierać przed połknięciem.
- Lek Xtandi można przyjmować z posiłkiem lub bez posiłku.
- Osoby inne niż pacjent lub jego opiekunowie nie powinny mieć styczności z lekiem Xtandi. Kobiety, które są w ciąży lub mogą zająć w ciążę nie powinny dotykać uszkodzonych lub otwartych kapsułek Xtandi bez rękawiczek ochronnych.

Lekarz może również przepisać inne leki podczas przyjmowania leku Xtandi.

Przyjęcie większej niż zalecana dawki leku Xtandi

W przypadku przyjęcia większej niż przepisano liczby kapsułek miękkich, należy przerwać stosowanie leku Xtandi i skontaktować się z lekarzem. Może zwiększyć się ryzyko wystąpienia napadu drgawkowego lub innych działań niepożądanych.

Pominięcie przyjęcia leku Xtandi

- Jeżeli zapomni się przyjąć lek Xtandi o ustalonej porze, zazwyczaj stosowaną dawkę należy przyjąć tak szybko jak to możliwe.
- Jeżeli zapomni się przyjąć lek Xtandi w danym dniu, zazwyczaj stosowaną dawkę należy przyjąć następnego dnia.
- Jeżeli zapomni się przyjąć lek Xtandi dłużej niż jeden dzień, należy natychmiast skontaktować się z lekarzem.
- **Nie należy stosować dawki podwójnej** w celu uzupełnienia pominiętej dawki.

Przerwanie stosowania leku Xtandi

Nie należy przerywać leczenia, dopóki nie zdecyduje o tym lekarz.

Trudności z polykaniem dużych kapsulek lub dysfagia w wywiadzie

Enzalutamidu w postaci kapsulek nie należy podawać pacjentom, którzy mają trudności z polykaniem dużych kapsulek oraz pacjentom, u których występowała dysfagia. Zamiast kapsulek zaleca się stosowanie enzalutamidu w postaci tabletek.

Pacjenci, którzy mają trudności z polykaniem dużych kapsulek lub występowała u nich dysfagia, mogą mieć trudności z polykaniem leku Xtandi w postaci kapsulek i są narażeni na ryzyko zakrzuszenia się. Jest możliwość przyjmowania leku Xtandi w postaci tabletek, należy zapytać o to lekarza.

W razie jakichkolwiek dalszych wątpliwości związanych ze stosowaniem tego leku, należy zwrócić się do lekarza.

4. Możliwe działania niepożądane

Jak każdy lek, lek ten może powodować działania niepożądane, chociaż nie u każdego one wystąpią.

Drgawki

Drgawki zgłaszano u 6 na 1000 osób przyjmujących lek Xtandi i u mniej niż 3 na 1000 osób przyjmujących placebo.

Wystąpienie drgawek jest bardziej prawdopodobne w przypadku przyjmowania większej niż zalecana dawki tego leku, przyjmowania niektórych innych leków oraz w przypadku większego niż zazwyczaj ryzyka wystąpienia napadu drgawkowego.

Jeśli wystąpi napad drgawkowy, należy bezzwłocznie skontaktować się z lekarzem. Lekarz zdecyduje, czy przerwać stosowanie leku Xtandi.

Zespół tylnej odwracalnej encefalopatii (PRES)

U osób leczonych lekiem Xtandi rzadko zgłaszano PRES (może wystąpić rzadziej niż u 1 na 1000 osób); jest to rzadko występujący, odwracalny stan mózgu. Jeżeli wystąpią drgawki, nasilający się ból głowy, zaburzenia świadomości, ślepotą lub inne zaburzenia widzenia, należy jak najszybciej skontaktować się z lekarzem.

Pozostałe działania niepożądane obejmują:

Bardzo często (mogą wystąpić u więcej niż 1 na 10 osób)

zmęczenie, przewracanie się, złamanie kości, uderzenia gorąca, wysokie ciśnienie tętnicze krwi

Często (mogą wystąpić rzadziej niż u 1 na 10 osób)

ból głowy, uczucie lęku, suchość skóry, świąd, zaburzenia pamięci, zablokowanie tętnic w sercu (choroba niedokrwienna serca), powiększenie piersi u mężczyzn (ginekomastia), ból brodawki sutkowej, tkliwość piersi, objaw zespołu niespokojnych nóg (niekontrolowana potrzeba poruszania częścią ciała, zazwyczaj nogą), zmniejszenie koncentracji, zapominanie, zmiana w odczuwaniu smaku, trudność w jasnym myśleniu

Niezbyt często (mogą wystąpić rzadziej niż u 1 na 100 osób)

omamy, mała liczba białych krwinek, zwiększone poziomy enzymów wątrobowych w badaniu krwi (oznaka problemów z wątrobą)

Częstość nieznana (częstość nie może być określona na podstawie dostępnych danych)

ból mięśni, skurcze mięśni, osłabienie mięśni, ból pleców, zmiany w elektrokardiogramie (wydłużenie odstępu QT), trudności z polykaniem tego leku, w tym zakrzuszenie się, rozstrój żołądka, w tym nudności, reakcja skórna powodująca wystąpienie na skórze czerwonych plam lub obszarów o tarczowatym wyglądzie, z ciemnoczerwonym środkiem otoczonym bladoczerwonymi pierścieniami (rumień wielopostaciowy), lub inna poważna reakcja skórna objawiająca się jako czerwonawe, niepodwyższone, tarczowate lub okrągłe plamy na tułowie,

często z centralnymi pęcherzami, złuszczenie skóry, owrzodzenie jamy ustnej, gardła, nosa, narządów płciowych i oczu, co może być poprzedzone gorączką i objawami grypopodobnymi (zespół Stevensa-Johnsona), wysypka, wymioty, obrzęk twarzy, warg, języka i (lub) gardła, zmniejszenie liczby płytek krwi (co zwiększa ryzyko krwawienia lub siniaków), biegunka, zmniejszenie apetytu

Zgłaszanie działań niepożądanych

Jeśli wystąpią jakiegokolwiek objawy niepożądane, w tym wszelkie objawy niepożądane niewymienione w tej ulotce, należy powiedzieć o tym lekarzowi. Działania niepożądane można zgłaszać bezpośrednio do „krajowego systemu zgłaszania” wymienionego w załączniku V. Dzięki zgłoszeniu działań niepożądanych można będzie zgromadzić więcej informacji na temat bezpieczeństwa stosowania leku.

5. Jak przechowywać lek Xtandi

Lek należy przechowywać w miejscu niewidocznym i niedostępnym dla dzieci.

Nie stosować tego leku po upływie terminu ważności zamieszczonego na pudełku typu kieszonkowego i pudełku zewnętrznym po: „EXP”. Termin ważności oznacza ostatni dzień podanego miesiąca.

Brak specjalnych zaleceń dotyczących przechowywania leku.

Nie przyjmować żadnej kapsułki miękkiej, która jest nieszczelna, uszkodzona lub nosi ślady otwarcia.

Leków nie należy wyrzucać do kanalizacji ani domowych pojemników na odpadki. Należy zapytać farmaceutę, jak usunąć leki, których się już nie używa. Takie postępowanie pomoże chronić środowisko.

6. Zawartość opakowania i inne informacje

Co zawiera lek Xtandi

- Substancją czynną leku jest enzalutamid. Każda kapsułka miękka zawiera 40 mg enzalutamidu. Pozostałe składniki kapsułki miękkiej to: makrogolo-8-glicerydów kaprylokaproniany, butylohydroksyanizol (E320) i butylohydroksytoluen (E321).
- Składniki otoczki kapsułki miękkiej to: żelatyna, roztwór sorbitolu i sorbitanu (patrz punkt 2), glicerol, tytanu dwutlenek (E171) i woda oczyszczona.
- Składniki tuszu to: żelaza tlenek czarny (E172) i poliwinylowy octan ftalanu.

Jak wygląda lek Xtandi i co zawiera opakowanie

- Kapsułki miękkie leku Xtandi to białe lub prawie białe podłużne, miękkie kapsułki (około 20 mm x 9 mm) z nadrukiem „ENZ” po jednej stronie.
- Każde pudełko zawiera 112 kapsułek miękkich w 4 blisterach kieszonkowych po 28 kapsułek miękkich każdy.

Podmiot odpowiedzialny

Astellas Pharma Europe B.V.
Sylviusweg 62
2333 BE Leiden
Holandia

Wytwórca

Delpharm Meppel B.V.
Hogemaat 2
7942 JG Meppel
Holandia

W celu uzyskania bardziej szczegółowych informacji dotyczących tego leku należy zwrócić się do miejscowego przedstawiciela podmiotu odpowiedzialnego:

België/Belgique/Belgien

Astellas Pharma B.V. Branch
Tél/Tel: + 32 (0)2 5580710

България

Астелас Фарма ЕООД
Тел.: + 359 2 862 53 72

Česká republika

Astellas Pharma s.r.o.
Tel: + 420 221 401 500

Danmark

Astellas Pharma a/s
Tlf.: + 45 43 430355

Deutschland

Astellas Pharma GmbH
Tel: + 49 (0)89 454401

Eesti

Astellas Pharma d.o.o.
Tel: + 372 6 056 014

Ελλάδα

Astellas Pharmaceuticals AEBE
Τηλ: + 30 210 8189900

España

Astellas Pharma S.A.
Tel: + 34 91 4952700

France

Astellas Pharma S.A.S.
Tél: + 33 (0)1 55917500

Hrvatska

Astellas d.o.o.
Tel: + 385 1 670 01 02

Ireland

Astellas Pharma Co. Ltd.
Tel: + 353 (0)1 4671555

Ísland

Vistor
Sími: + 354 535 7000

Italia

Astellas Pharma S.p.A.
Tel: + 39 (0)2 921381

Lietuva

Astellas Pharma d.o.o.
Tel: + 370 37 408 681

Luxembourg/Luxemburg

Astellas Pharma B.V. Branch
Belgique/Belgien
Tél/Tel: + 32 (0)2 5580710

Magyarország

Astellas Pharma Kft.
Tel.: + 36 1 577 8200

Malta

Astellas Pharmaceuticals AEBE
Tel: + 30 210 8189900

Nederland

Astellas Pharma B.V.
Tel: + 31 (0)71 5455745

Norge

Astellas Pharma
Tlf: + 47 66 76 46 00

Österreich

Astellas Pharma Ges.m.b.H.
Tel: + 43 (0)1 8772668

Polska

Astellas Pharma Sp. z o.o.
Tel.: + 48 225451 111

Portugal

Astellas Farma, Lda.
Tel: + 351 21 4401300

România

S.C.Astellas Pharma SRL
Tel: + 40 (0)21 361 04 95

Slovenija

Astellas Pharma d.o.o.
Tel: + 386 14011 400

Slovenská republika

Astellas Pharma s.r.o.,
Tel: + 421 2 4444 2157

Suomi/Finland

Astellas Pharma
Puh/Tel: + 358 (0)9 85606000

Κύπρος

Ελλάδα

Astellas Pharmaceuticals AEBE

Τηλ: + 30 210 8189900

Sverige

Astellas Pharma AB

Tel: + 46 (0)40-650 15 00

Latvija

Astellas Pharma d.o.o.

Tel: + 371 67 619365

Data ostatniej aktualizacji ulotki:

Szczegółowe informacje o tym leku znajdują się na stronie internetowej Europejskiej Agencji Leków
<http://www.ema.europa.eu>

Ulotka dołączona do opakowania: informacja dla pacjenta

Xtandi 40 mg tabletki powlekane

Xtandi 80 mg tabletki powlekane

enzalutamid

Należy uważnie zapoznać się z treścią ulotki przed zażyciem leku, ponieważ zawiera ona informacje ważne dla pacjenta.

- Należy zachować tę ulotkę, aby w razie potrzeby móc ją ponownie przeczytać.
- W razie jakichkolwiek wątpliwości należy zwrócić się do lekarza.
- Lek ten przepisano ściśle określonej osobie. Nie należy go przekazywać innym. Lek może zaszkodzić innej osobie, nawet jeśli objawy jej choroby są takie same.
- Jeśli u pacjenta wystąpią jakiegokolwiek objawy niepożądane, w tym wszelkie objawy niepożądane niewymienione w tej ulotce, należy powiedzieć o tym lekarzowi. Patrz punkt 4.

Spis treści ulotki

1. Co to jest Xtandi i w jakim celu się go stosuje
2. Informacje ważne przed zastosowaniem leku Xtandi
3. Jak stosować lek Xtandi
4. Możliwe działania niepożądane
5. Jak przechowywać lek Xtandi
6. Zawartość opakowania i inne informacje

1. Co to jest Xtandi i w jakim celu się go stosuje

Xtandi zawiera substancję czynną enzalutamid. Lek Xtandi stosowany jest u dorosłych mężczyzn w leczeniu raka prostaty:

- który nie odpowiada już na terapię hormonalną lub leczenie chirurgiczne mające na celu zmniejszenie stężenia testosteronu
lub
- który rozprzestrzenił się na inne części ciała i odpowiada na terapię hormonalną lub leczenie chirurgiczne mające na celu zmniejszenie stężenia testosteronu
lub
- u mężczyzn, którym usunięto wcześniej gruczoł krokowy lub którzy zostali poddani naświetlaniu i mieli szybki wzrost stężenia PSA, ale rak nie rozprzestrzenił się na inne części ciała i odpowiada na terapię hormonalną mającą na celu zmniejszenie stężenia testosteronu.

Jak działa Xtandi

Xtandi jest lekiem, który działa poprzez blokowanie aktywności hormonów zwanych androgenami (takich jak testosteron). Blokując androgeny, enzalutamid hamuje wzrost i podział komórek raka prostaty.

2. Informacje ważne przed zastosowaniem leku Xtandi

Kiedy nie przyjmować leku Xtandi

- jeśli pacjent ma uczulenie na enzalutamid lub którykolwiek z pozostałych składników tego leku (wymienionych w punkcie 6)
- w ciąży lub możliwości zajścia w ciążę (patrz „Ciąża, karmienie piersią i wpływ na płodność”)

Ostrzeżenia i środki ostrożności

Napad drgawkowy

Drgawki zgłaszano u 6 na 1000 osób przyjmujących lek Xtandi i u mniej niż 3 na 1000 osób przyjmujących placebo (patrz poniżej „Lek Xtandi a inne leki” oraz w punkcie 4 „Możliwe działania niepożądane”).

W razie przyjmowania leków, które mogą powodować drgawki lub zwiększyć podatność na występowanie drgawek, patrz poniżej „Lek Xtandi a inne leki”.

W razie wystąpienia napadu drgawkowego w trakcie leczenia:

Należy bezzwłocznie skontaktować się z lekarzem. Lekarz zdecyduje, czy przerwać stosowanie leku Xtandi.

Zespół tylnej odwracalnej encefalopatii (PRES)

U pacjentów leczonych Xtandi rzadko zgłaszano występowanie PRES (rzadko występujący, odwracalny stan obejmujący mózg). Jeżeli wystąpią drgawki, nasilający się ból głowy, zaburzenia świadomości, ślepotą lub inne zaburzenia widzenia, należy bezzwłocznie skontaktować się z lekarzem (patrz również punkt 4. „Możliwe działania niepożądane”).

Ryzyko nowych nowotworów (drugie pierwotne nowotwory złośliwe)

Istnieją doniesienia o występowaniu nowych (drugich) przypadków raka, w tym raka pęcherza i okrężnicy, u pacjentów leczonych lekiem Xtandi.

Jeśli podczas przyjmowania leku Xtandi wystąpią objawy krwawienia z przewodu pokarmowego, pojawi się krew w moczu lub często odczuwana pilna potrzeba oddania moczu, należy jak najszybciej skontaktować się z lekarzem.

Trudności z połykaniem związane z postacią leku

Zgłaszano występowanie u pacjentów trudności z połykaniem tego leku, w tym o przypadki zakrztuszenia się. Trudności z połykaniem i przypadki zakrztuszenia się obserwowano częściej u pacjentów przyjmujących ten lek w postaci kapsułki, co może być związane z większym rozmiarem kapsułki. Tabletki należy połykać w całości, popijając je odpowiednią ilością wody.

Przed rozpoczęciem przyjmowania leku Xtandi należy powiedzieć lekarzowi, jeżeli:

- kiedykolwiek wystąpiła poważna wysypka lub złuszczenie skóry, pęcherze i (lub) owrzodzenie jamy ustnej po przyjęciu Xtandi lub innych leków
- przyjmuje się inne leki zapobiegające powstawaniu zakrzepów krwi (np. warfarynę, acenokumarol, klopidogrel)
- stosuje się chemioterapię, np. docetaksel
- występują choroby wątroby
- występują choroby nerek

Należy powiedzieć lekarzowi, jeżeli występuje którykolwiek z następujących przypadków: jakiegokolwiek choroby serca lub naczyń krwionośnych, w tym zaburzenia rytmu serca (arytmia) lub pacjent jest w trakcie leczenia tych chorób. Ryzyko zaburzeń rytmu serca może się zwiększyć podczas stosowania leku Xtandi.

Jeśli pacjent ma uczulenie na enzalutamid może wystąpić wysypka bądź obrzęk twarzy, języka, warg lub gardła. Jeśli stwierdzono uczulenie na enzalutamid lub którykolwiek z pozostałych składników tego leku, nie należy przyjmować leku Xtandi.

W związku z leczeniem lekiem Xtandi zgłaszano występowanie poważnej wysypki lub złuszczenia skóry, pęcherzy i (lub) owrzodzeń jamy ustnej, w tym zespołu Stevensa-Johnsona. Jeśli wystąpi którykolwiek z objawów, związanych z tymi poważnymi reakcjami skórnymi, opisany w punkcie 4, należy niezwłocznie skontaktować się z lekarzem i przerwać stosowanie leku Xtandi.

W przypadku którejkolwiek z powyższych sytuacji lub wątpliwości, należy zwrócić się do lekarza przed przyjęciem tego leku.

Dzieci i młodzież

Lek ten nie jest wskazany do stosowania u dzieci i młodzieży.

Lek Xtandi a inne leki

Należy powiedzieć lekarzowi o wszystkich lekach przyjmowanych przez pacjenta obecnie lub ostatnio, a także o lekach, które pacjent planuje przyjmować. Należy znać nazwy leków, które się przyjmuje. Należy posiadać przy sobie listę tych leków, aby móc pokazać ją lekarzowi w momencie przepisywania nowego leku. Nie należy rozpoczynać lub przerywać przyjmowania jakiegokolwiek leku przed porozumieniem się z lekarzem, który przepisał lek Xtandi.

Należy powiedzieć lekarzowi o przyjmowaniu jakichkolwiek z poniższych leków. Leki te przyjmowane jednocześnie z lekiem Xtandi mogą zwiększać ryzyko wystąpienia napadu drgawkowego:

- niektóre leki stosowane w leczeniu astmy i innych chorób układu oddechowego (np. aminofilina, teofilina)
- leki stosowane w leczeniu niektórych zaburzeń psychicznych, takich jak depresja i schizofrenia (np. klozapina, olanzapina, rysperydon, zyprazydon, bupropion, lit, chlorpromazyna, mezorydazyna, tiorydazyna, amitryptylina, dezypramina, doksepina, imipramina, maprotylina, mitrazapina)
- niektóre leki stosowane w leczeniu bólu (np. petydyna)

Należy powiedzieć lekarzowi o przyjmowaniu poniższych leków. Leki te mogą wpływać na działanie leku Xtandi lub Xtandi może wpływać na działanie tych leków:

Dotyczy to leków stosowanych w celu:

- zmniejszenia stężenia cholesterolu (np. gemfibrozyl, atorwastatyna, symwastatyna)
- leczenia bólu (np. fentanyl, tramadol)
- leczenia raka (np. kabazytaksel)
- leczenia padaczki (np. karbamazepina, klonazepam, fenytoina, prymidon, kwas walproinowy)
- leczenia niektórych zaburzeń psychicznych, takich jak poważne stany lękowe lub schizofrenia (np. diazepam, midazolam, haloperydol)
- leczenia zaburzeń snu (np. zolpidem)
- leczenia chorób serca lub zmniejszenia ciśnienia krwi (np. bisoprolol, digoksyna, diltiazem, felodypina, nikardypina, nifedypina, propranolol, werapamil)
- leczenia poważnych chorób związanych ze stanem zapalnym (np. deksametazon, prednizolon)
- leczenia zakażenia HIV (np. indynawir, rytonawir)
- leczenia zakażeń bakteryjnych (np. klarytromycyna, doksycyklina)
- leczenia zaburzeń czynności tarczycy (np. lewotyroksyna)
- leczenia dny moczanej (np. kolchicina)
- leczenia zaburzeń żołądkowych (np. omeprazol)
- zapobiegania chorobom serca lub udarom (np. dabigatranu eteksylan)
- zapobiegania odrzuceniu przeszczepionego narządu (np. takrolimus)

Lek Xtandi może wpływać na działanie niektórych leków stosowanych w leczeniu zaburzeń rytmu serca (np. chinidyna, prokainamid, amiodaron i sotalol) lub zwiększać ryzyko wystąpienia zaburzeń rytmu serca, gdy stosuje się go z niektórymi innymi lekami [np. metadon (stosowany w łagodzeniu bólu i detoksykacji u narkomanów), moksyflokscyna (antybiotyk), leki przeciwpsychotyczne (stosowane w leczeniu ciężkich chorób psychicznych)].

Należy powiedzieć lekarzowi o przyjmowaniu jakichkolwiek leków wymienionych powyżej. Dawka leku Xtandi lub jakiegokolwiek innego przyjmowanego leku może wymagać zmiany.

Ciąża, karmienie piersią i wpływ na płodność

- **Lek Xtandi nie jest wskazany do stosowania u kobiet.** Lek ten, przyjmowany przez kobiety w ciąży, może wywierać szkodliwe działanie na nienarodzone dziecko lub ewentualnie powodować poronienie. Nie wolno stosować tego leku, jeśli kobieta jest w ciąży, może zająć w ciąży lub karmi piersią.
- Lek ten może prawdopodobnie wywierać działanie na płodność u mężczyzn.
- Jeśli w trakcie leczenia oraz przez 3 miesiące po zakończeniu leczenia, podejmuje się stosunki seksualne z kobietą w wieku rozrodczym, należy stosować prezerwatywę oraz inną skuteczną

metodę antykoncepcji. Jeżeli podejmuje się stosunki seksualne z kobietą w ciąży, należy stosować prezerwatywę, aby chronić nienarodzone dziecko.

- Opiekunki pacjentów – patrz punkt 3 „Jak stosować lek Xtandi”, gdzie opisano sposób, w jaki należy postępować z lekiem.

Prowadzenie pojazdów i obsługa maszyn

Xtandi może wywierać umiarkowany wpływ na zdolność prowadzenia pojazdów i obsługi maszyn. U pacjentów przyjmujących lek Xtandi zgłaszano drgawki. W przypadku podwyższonego ryzyka wystąpienia drgawek należy zwrócić się do lekarza.

Lek Xtandi zawiera sód

Lek zawiera mniej niż 1 mmol sodu (mniej niż 23 mg) w tabletkce powlekanej, to znaczy lek uznaje się za „wolny od sodu”.

3. Jak stosować lek Xtandi

Ten lek należy zawsze stosować zgodnie z zaleceniami lekarza. W razie wątpliwości należy zwrócić się do lekarza.

Zalecana dawka to 160 mg (cztery tabletki powlekane po 40 mg lub dwie tabletki powlekane po 80 mg), przyjmowane o tej samej porze raz na dobę.

Przyjmowanie leku Xtandi

- Tabletkę należy połknąć w całości, popijając ją odpowiednią ilością wody.
- Tabletek nie należy przecinać, rozkruszać ani żuć przed połknięciem.
- Lek Xtandi można przyjmować z posiłkiem lub bez posiłku.
- Osoby inne niż pacjent lub jego opiekunowie nie powinny mieć styczności z lekiem Xtandi, Kobiety, które są w ciąży lub mogą zajść w ciążę nie powinny dotykać uszkodzonych lub otwartych kapsułek Xtandi bez rękawiczek ochronnych.

Lekarz może również przepisać inne leki podczas przyjmowania leku Xtandi.

Przyjęcie większej niż zalecana dawki leku Xtandi

W przypadku przyjęcia większej niż przepisano liczby tabletek, należy przerwać stosowanie leku Xtandi i skontaktować się z lekarzem. Może zwiększyć się ryzyko wystąpienia napadu drgawkowego lub innych działań niepożądanych.

Pominięcie przyjęcia leku Xtandi

- Jeżeli zapomni się przyjąć lek Xtandi o ustalonej porze, zazwyczaj stosowaną dawkę należy przyjąć tak szybko jak to możliwe.
- Jeżeli zapomni się przyjąć lek Xtandi w danym dniu, zazwyczaj stosowaną dawkę należy przyjąć następnego dnia.
- Jeżeli zapomni się przyjąć lek Xtandi dłużej niż jeden dzień, należy natychmiast skontaktować się z lekarzem.
- **Nie należy stosować dawki podwójnej** w celu uzupełnienia pominiętej dawki.

Przerwanie stosowania leku Xtandi

Nie należy przerywać leczenia, dopóki nie zdecyduje o tym lekarz.

W razie jakichkolwiek dalszych wątpliwości związanych ze stosowaniem tego leku, należy zwrócić się do lekarza.

4. Możliwe działania niepożądane

Jak każdy lek, lek ten może powodować działania niepożądane, chociaż nie u każdego one wystąpią.

Drgawki

Drgawki zgłaszano u 6 na 1000 osób przyjmujących lek Xtandi i u mniej niż 3 na 1000 osób przyjmujących placebo.

Wystąpienie drgawek jest bardziej prawdopodobne w przypadku przyjmowania większej niż zalecana dawki tego leku, przyjmowania niektórych innych leków oraz w przypadku większego niż zazwyczaj ryzyka wystąpienia napadu drgawkowego.

Jeśli wystąpi napad drgawkowy, należy bezzwłocznie skontaktować się z lekarzem. Lekarz zdecyduje, czy przerwać stosowanie leku Xtandi.

Zespół tylnej odwracalnej encefalopatii (PRES)

U osób leczonych lekiem Xtandi rzadko zgłaszano PRES (może wystąpić rzadziej niż u 1 na 1000 osób); jest to rzadko występujący, odwracalny stan mózgu. Jeżeli wystąpią drgawki, nasilający się ból głowy, zaburzenia świadomości, ślepotą lub inne zaburzenia widzenia, należy jak najszybciej skontaktować się z lekarzem.

Pozostałe działania niepożądane obejmują:

Bardzo często (mogą wystąpić u więcej niż 1 na 10 osób)

zmęczenie, przewracanie się, złamanie kości, uderzenia gorąca, wysokie ciśnienie tętnicze krwi

Często (mogą wystąpić rzadziej niż u 1 na 10 osób)

ból głowy, uczucie lęku, suchość skóry, świąd, zaburzenia pamięci, zablokowanie tętnic w sercu (choroba niedokrwienności serca), powiększenie piersi u mężczyzn (ginekomastia), ból brodawki sutkowej, tkliwość piersi, objaw zespołu niespokojnych nóg (niekontrolowana potrzeba poruszania częścią ciała, zazwyczaj nogą), zmniejszenie koncentracji, zapomnienie, zmiana w odczuwaniu smaku, trudność w jasnym myśleniu

Niezbyt często (mogą wystąpić rzadziej niż u 1 na 100 osób)

omamy, mała liczba białych krwinek, zwiększone poziomy enzymów wątrobowych w badaniu krwi (oznaka problemów z wątrobą)

Częstość nieznana (częstość nie może być określona na podstawie dostępnych danych)

ból mięśni, skurcze mięśni, osłabienie mięśni, ból pleców, zmiany w elektrokardiogramie (wydłużenie odstępu QT), trudności z połknięciem tego leku, w tym zakrztuszenie się, rozstrój żołądka w tym nudności, reakcja skórna powodująca wystąpienie na skórze czerwonych plam lub obszarów o tarczowatym wyglądzie, z ciemnoczerwonym środkiem otoczonym bladoczerwonymi pierścieniami (rumień wielopostaciowy) lub inna poważna reakcja skórna objawiająca się jako czerwone, niepodwyższone, tarczowate lub okrągłe plamy na tułowiu, często z centralnymi pęcherzami, złuszczenie skóry, owrzodzenie jamy ustnej, gardła, nosa, narządów płciowych i oczu, co może być poprzedzone gorączką i objawami grypopodobnymi (zespół Stevensa-Johnsona), wysypka, wymioty, obrzęk twarzy, warg, języka i (lub) gardła, zmniejszenie liczby płytek krwi (co zwiększa ryzyko krwawienia lub siniaków), biegunka, zmniejszenie apetytu

Zgłaszanie działań niepożądanych

Jeśli wystąpią jakiegokolwiek objawy niepożądane, w tym wszelkie objawy niepożądane niewymienione w tej ulotce, należy powiedzieć o tym lekarzowi. Działania niepożądane można zgłaszać bezpośrednio do „krajowego systemu zgłaszania” wymienionego w załączniku V. Dzięki zgłoszeniu działań niepożądanych można będzie zgromadzić więcej informacji na temat bezpieczeństwa stosowania leku.

5. Jak przechowywać lek Xtandi

Lek należy przechowywać w miejscu niewidocznym i niedostępnym dla dzieci.

Nie stosować tego leku po upływie terminu ważności zamieszczonego na pudełku typu kieszonkowego i pudełku zewnętrznym po: „EXP”. Termin ważności oznacza ostatni dzień podanego miesiąca.

Brak specjalnych zaleceń dotyczących przechowywania leku.

Leków nie należy wyrzucać do kanalizacji ani domowych pojemników na odpadki. Należy zapytać farmaceutę, jak usunąć leki, których się już nie używa. Takie postępowanie pomoże chronić środowisko.

6. Zawartość opakowania i inne informacje

Co zawiera lek Xtandi

Substancją czynną jest enzalutamid.

Każda tabletkowa powlekana Xtandi 40 mg zawiera 40 mg enzalutamidu.

Każda tabletkowa powlekana Xtandi 80 mg zawiera 80 mg enzalutamidu.

Pozostałymi składnikami tabletek powlekanych są:

- Rdzeń tabletki: hypromelozy octanobursztynian, celuloza mikrokrystaliczna, krzemionka koloidalna bezwodna, kroskarmeloza sodowa, magnezu stearynian
- Otoczka tabletki: hypromeloza, talk, makrogol 8000, tytanu dwutlenek (E171), żelaza tlenek żółty (E172)

Jak wygląda lek Xtandi i co zawiera opakowanie

Tabletki powlekane Xtandi 40 mg to żółte okrągłe tabletki powlekane, z wytłoczeniem E 40. Każde pudełko zawiera 112 tabletek w 4 blistrach kieszonkowych po 28 tabletek każdy.

Tabletki powlekane Xtandi 80 mg to żółte owalne tabletki powlekane, z wytłoczeniem E 80. Każde pudełko zawiera 56 tabletek w 4 blistrach kieszonkowych po 14 tabletek każdy.

Podmiot odpowiedzialny

Astellas Pharma Europe B.V.

Sylviusweg 62

2333 BE Leiden

Holandia

Wytwórca

Delpharm Meppel B.V.

Hogemaat 2

7942 JG Meppel

Holandia

W celu uzyskania bardziej szczegółowych informacji dotyczących tego leku należy zwrócić się do miejscowego przedstawiciela podmiotu odpowiedzialnego:

België/Belgique/Belgien

Astellas Pharma B.V. Branch

Tél/Tel: + 32 (0)2 5580710

България

Астелас Фарма ЕООД

Тел.: + 359 2 862 53 72

Lietuva

Astellas Pharma d.o.o.

Tel: +370 37 408 681

Luxembourg/Luxemburg

Astellas Pharma B.V. Branch

Belgique/Belgien

Tél/Tel: + 32 (0)2 5580710

Česká republika

Astellas Pharma s.r.o.
Tel: + 420 221 401 500

Danmark

Astellas Pharma a/s
Tlf.: + 45 43 430355

Deutschland

Astellas Pharma GmbH
Tel: + 49 (0)89 454401

Eesti

Astellas Pharma d.o.o.
Tel: + 372 6 056 014

Ελλάδα

Astellas Pharmaceuticals AEBE
Τηλ: + 30 210 8189900

España

Astellas Pharma S.A.
Tel: + 34 91 4952700

France

Astellas Pharma S.A.S.
Tél: + 33 (0)1 55917500

Hrvatska

Astellas d.o.o.
Tel: + 385 1 670 01 02

Ireland

Astellas Pharma Co. Ltd.
Tel: + 353 (0)1 4671555

Ísland

Vistor
Sími: + 354 535 7000

Italia

Astellas Pharma S.p.A.
Tel: + 39 (0)2 921381

Κύπρος

Ελλάδα
Astellas Pharmaceuticals AEBE
Τηλ: + 30 210 8189900

Latvija

Astellas Pharma d.o.o.
Tel: + 371 67 619365

Magyarország

Astellas Pharma Kft.
Tel.: + 36 1 577 8200

Malta

Astellas Pharmaceuticals AEBE
Tel: + 30 210 8189900

Nederland

Astellas Pharma B.V.
Tel: + 31 (0)71 5455745

Norge

Astellas Pharma
Tlf: + 47 66 76 46 00

Österreich

Astellas Pharma Ges.m.b.H.
Tel: + 43 (0)1 8772668

Polska

Astellas Pharma Sp. z o.o.
Tel.: + 48 225451 111

Portugal

Astellas Farma, Lda.
Tel: + 351 21 4401300

România

S.C.Astellas Pharma SRL
Tel: + 40 (0)21 361 04 95

Slovenija

Astellas Pharma d.o.o.
Tel: + 386 14011 400

Slovenská republika

Astellas Pharma s.r.o.,
Tel: + 421 2 4444 2157

Suomi/Finland

Astellas Pharma
Puh/Tel: + 358 (0)9 85606000

Sverige

Astellas Pharma AB
Tel: + 46 (0)40-650 15 00

Data ostatniej aktualizacji ulotki:

Szczegółowe informacje o tym leku znajdują się na stronie internetowej Europejskiej Agencji Leków
<http://www.ema.europa.eu>